



HAL
open science

Chronique Numismatique (XXXIII)

Jean-Marc Doyen, Jean-Patrick Duchemin, Luc Severs

► **To cite this version:**

Jean-Marc Doyen, Jean-Patrick Duchemin, Luc Severs. Chronique Numismatique (XXXIII). Revue du Nord - Archéologie de la Picardie et du Nord de la France, 2015, 97 (413), pp.323-384. hal-04458319

HAL Id: hal-04458319

<https://hal.science/hal-04458319>

Submitted on 14 Feb 2024

HAL is a multi-disciplinary open access archive for the deposit and dissemination of scientific research documents, whether they are published or not. The documents may come from teaching and research institutions in France or abroad, or from public or private research centers.

L'archive ouverte pluridisciplinaire **HAL**, est destinée au dépôt et à la diffusion de documents scientifiques de niveau recherche, publiés ou non, émanant des établissements d'enseignement et de recherche français ou étrangers, des laboratoires publics ou privés.

Revue du Nord

413

Archéologie de la Picardie et du Nord de la France



UNIVERSITÉ DE LILLE SCIENCES HUMAINES ET SOCIALES.
VILLENEUVE-D'ASCQ

Tome 97-2015
juin 2016

Chronique numismatique (XXXIII)

L'abondance des données réunies dans cette trentième *Chronique numismatique* consacrée aux découvertes et publications effectuées au cours de l'année 2015, montre le dynamisme des recherches autour de la monnaie entre la Somme et l'Escaut. Même si le bassin de ces deux fleuves articule la zone traditionnellement couverte pour nos chroniques, nous sommes parfois amenés à déborder quelque peu de ce cadre, lorsque le contexte historique le justifie.

Le nombre croissant de collaborateurs à cette chronique, désormais largement ouverte sur l'étranger puisque nous avons réuni ci-dessous des contributions de nos collègues britanniques, néerlandais et surtout belges, montre qu'elle constitue un réel besoin. Au niveau régional, la relève semble assurée puisque de jeunes chercheurs, souvent en thèse, prennent progressivement le relai dans la gestion des innombrables dossiers et propositions d'études qui nous parviennent.

Le projet de créer au sein d'Halma un « atelier numismatique » sera l'occasion de réunir sous une même bannière des chercheurs d'horizons très différents – protohistoriens, antiquisants, médiévistes voire modernistes, qu'ils soient numismates ou économistes – afin de partager des données de plus en plus foisonnantes, des interprétations ou des expériences de terrain. Nous espérons ainsi pouvoir organiser, dès 2017, une première journée d'étude annuelle consacrée à la circulation monétaire entre la Seine et le Rhin.

*. — Jean-Marc DOYEN, UMR 8164 Halma (CNRS, Lille 3, MCC), CReA-Patrimoine, Université libre de Bruxelles, 29 rue François Roffiaen B-1050 Bruxelles, courriel: Jean-Marc.Doyen@ulb.ac.be; Jean-Patrick DUCHEMIN, courriel: duchemin.jean-patrick@neuf.fr; Luc SEVERS, courriel: lucsevers@gmail.com. Avec la collaboration de Thibault CARDON (doctorant Ehess); Francis CARPIAUX (CEN – European Centre for Numismatic Studies); Julien CUNY (Inrap); Michael DAVIGNON; Roland DELMAIRE; Jean-Luc DENGIS; Bastien DUBUIS (Inrap); Alexis DUVAUT-ROBINE (Inrap; UMR 8529 IRHiS – Université Lille 3, membre associé); Olivier ELSÉN; Samuel GOUET (CGB); prof. Colin HASELGROVE (Université de Leicester); Christian

1. Monnaies gauloises

1.1. Études régionales (typologie, synthèses)

La publication du vingtième volume des *Trouvailles et trésors monétaires en Belgique* de J.-L. Dengis nous apporte une large moisson de monnaies issues de sites des provinces belges relevant des peuples pris en considération dans cette chronique, même si la plus extrême circonspection est nécessaire dans l'usage de ces données systématiquement anonymes puisque illégales, et de ce fait totalement incontrôlables¹. La présence de faux modernes avérés, de monnaies exotiques ou d'assemblages typiquement méridionaux, jette la suspicion sur bon nombre de ces supposées « trouvailles » locales.

1.2. Découvertes régionales

1.2.1. Monnaies gauloises de la province de Flandre orientale

A. *Kruishoutem* (Oost-Vlaanderen, INS 45017, arr. d'Oudenaarde)

Dengis 2014a p. 20, G-500, signale la découverte, « dans des terrains agricoles », d'un potin nervien « au rameau » type A (Scheers 190, cl. IV).

B. *Merendree*, comm. de Nevele (Oost-Vlaanderen, INS 44049, arr. de Gand)

Dengis, 2014a, p. 24, G-511, faisant référence à la *RBN* 155 (2009), p. 280-281, signale la découverte d'un bronze nervien « au rameau », type D (Scheers

LAUWERS (doctorant au Cabinet des médailles de la Bibliothèque royale de Belgique dans le cadre du Pôle d'Attraction Interuniversitaire 07/09 financé par BELSPO); Marie-Laure LE BRAZIDEC (chercheur numismate associé à l'UMR 140 du CNRS (Lattes) – chargée de mission pour les collections numismatiques de la Fondation Calvet (Avignon); Frédéric LEMAIRE (Inrap); Ludovic NOTTE (Inrap), Eric PRIGNAC (CGB), Jean-Claude ROUTIER (Inrap), Jimmy SAGEOT; Jean-Claude THIRY (CEN – European Centre for Numismatic Studies), P. TORONGO et R. VAN OOSTERHOUT.

1. — DENGIS 2014a.

190, cl. III), ainsi que d'une monnaie non décrite attribuée aux Tréviens.

C. Nukerke, comm. de Maarkedal (Oost-Vlaanderen, INS 45064, arr. Oudenaarde)

Dengis 2014a, p. 25, G-522, signale la découverte, « dans des terrains agricoles », d'un bronze nervien « au rameau » du type D (Scheers 190, cl. II).

1.2.2. Monnaies gauloises de la province de Hainaut

A. Asquilly, comm. de Quévy (Hainaut, INS 53084, arr. de Mons)

Dengis 2014a, p. 8, G-453, signale comme « trouvaille de surface dans des terrains agricoles », un quinnaire de ΚΑΛΕΤΕΔΟΥ type LT 8291, un bronze nervien à la légende VIROS (Scheers 29a) et un potin rème « au personnage marchant » (Scheers 191).

B. Aubechies, comm. de Belœil (Hainaut, INS 51008, arr. d'Ath)

Dengis 2014a p. 7, G-455 signale la découverte entre les villages d'Aubechies et d'Ellignies-Sainte-Anne, d'un divisionnaire d'or à bas titre « aux segments de cercle » d'une classe attribuable avec certitude aux Nerviens.

1. Nerviens, divisionnaire « aux segments de cercle », cl. XVI. Trois segments bouletés parallèles. À dr., un arc de cercle. Au-dessus, des annelets (?). Cheval sautant à g., la queue trifide largement étalée. Au-dessus du dos, une rouelle à moyeu central évidé et rayons multiples. Entre les jambes: [?].
Bi/Ae: poids inconnu; usure 2 (fig. 1, 1).
Scheers 152, cl. V; Doyen 1987, cl. XVI.

C. Binche (Hainaut, INS 56011, arr. de Thuin)

Dengis 2014a, p. 9, G-459 signale la trouvaille, « dans des terrains agricoles », d'un potin nervien « au rameau » du type A (Scheers 190, cl. IV) pesant 2,50 g. Le même site a livré six anneaux en bronze (2,94 g; 1,34 g; 5,19 g; 1,35 g; 4,19 g; 5,01 g) dont le caractère monétaire n'est pas formellement prouvé mais dont l'archivage systématique nous semble indispensable.

D. Blaton, comm. de Bernissart (Hainaut, INS 51009, arr. d'Ath) (JMD)

Dengis 2014a, p. 9, G-460, signale la découverte, « dans des terrains agricoles », des monnaies suivantes:

1. Ambiani, statère uniface classe II. Élévation globuleuse; deux petits annelets apparaissent sur le bord. Cheval disloqué à dr.
Av statère: 6,30 g; 17 mm; usure 0 (fig. 1, 2).
Scheers 24, classe II et pl. VI, 153; DT 236 ss.

Toujours sur la commune de Blaton, mais à la limite de Quevaucamps, Dengis 2014a, p. 9, n° G-461:

2. Rèmes, potin « au personnage marchant ». Personnage marchant à dr., tenant un torque du bras dr. rejeté vers l'arrière, et une courte lance verticale. Animal à dr., avalant un serpent. Au-dessus, motif curvilinéaire. Potin: 3,122 g; 20 mm; usure 2-3 (fig. 1, 3).
Scheers 191; DT 155.

E. Croix-lez-Rouveroy, comm. des Estinnes (Hainaut, INS 56085, arr. de Thuin)

Dengis 2014a, p. 11, G-469, signale un bronze des Nerviens à la légende VERCIO (Scheers 145; DT 628; 5 g).

F. Écaussine-d'Enghien, comm. d'Écaussine (Hainaut, INS 55050, arr. de Soignies)

Dengis 2014a, p. 12, G-471, signale la trouvaille de deux potins « au rameau » du type A (Scheers 190, cl. IV).

G. Givry, comm. de Quévy (Hainaut, INS 53084, arr. de Mons)

Dengis 2014a, p. 14, G-480 signale la découverte, « dans des terrains agricoles », d'un bronze nervien à la légende VIROS (Scheers 29a) et d'un potin « au rameau » type A (Scheers 190, cl. IV).

H. Harmignies (Hainaut, INS 53053, entité et arr. de Mons)

Dengis 2014a, p. 14, G-486 signale la découverte, « dans des terrains agricoles », d'un potin nervien « au rameau » type A (Scheers 190, cl. IV).

I. Haulchin, comm. d'Estinnes (Hainaut, INS 56085, arr. de Thuin)

Dengis 2014a p. 16, G-487 signale la découverte, « le long de la chaussée romaine à la limite de Binche », d'un statère fourré nervien, du type à l'épsilon (Scheers 29, cl. I), pesant env. 6 g.

J. Hautrage, comm. de Saint-Ghislain (Hainaut, INS 53070, arr. de Mons)

Dengis 2014a, G-489 signale la découverte, « dans des terrains agricoles », de deux potins nerviens « au rameau » type A (Scheers 190, cl. IV), dont l'un pèse 2,91 g.

K. Howardries, comm. de Brunehaut (Hainaut, INS 57093, arr. de Tournai)

Dengis 2014a, p. 18, G-495, illustre deux statères des *Catuvellauni*, en excellent état (Tasciovanus et Cunobelinus!). Les données proviennent d'un site Internet totalement non fiable aussi bien quant à l'au-

thenticité des monnaies que de leur provenance y compris les monnaies impériales où l'on constate une surabondance des ateliers orientaux. Il convient d'enlever ces monnaies du répertoire des découvertes régionales. Un statère uniface des *Ambiani* est également cité mais il n'est pas illustré. La présence des monnaies d'or des Celtes de Bretagne incite à la plus extrême prudence à propos de cette dernière « trouvaille » pourtant parfaitement plausible.

L. Lessines (Hainaut, INS 55023, arr. de Soignies)

Dengis 2014a, p. 21, G-503 signale et illustre un bronze (3,44 g) prétendument trouvé « dans des terrains agricoles ». Il s'agit d'une copie produite dans les années 1980 par l'Archéosite d'Aubechies et vendue aux participants aux ateliers de travail du bronze. Pour éviter la confusion, les types monétaires avaient été volontairement inversés. La falsification est du reste signalée par DT, p. 123, n° 628.

M. Mons (environs de) (Hainaut, INS 53053)

Dengis 2014a p. 24, G-515, signale la découverte, « dans des terrains agricoles », d'un quart de statère morin « au bateau » (Scheers 13, classe indét.), pesant 1,65 g et mesurant 8 mm. Le même site (?) a livré un bronze des Nerviens à la légende VERCIO (Scheers 145).

N. Mourcourt (Hainaut, INS 57081, entité et arr. de Tournai)

Dengis 2014a, p. 24, G-516, signale et illustre un statère nervien à l'épsilon découvert « dans des terrains agricoles ».

1. Nerviens, statère « à l'épsilon », classe III.

Vestiges d'une tête humaine à droite. Deux volutes accolées, en forme d'épsilon. Au-dessus, trois annelets alignés. Devant l'épsilon, un élément carré marqué d'une croix.

Cheval à gorge fourchue, à tête triangulaire et à queue large. Au-dessus, une roue d'où partent, vers la g., deux lignes convergentes. Devant le poitrail : un globule.

Av statère : 5,635 g ; usure 1 (fig. 1, 4).

Scheers 29, classe III et pl. VIII, 218 ; DT 179.

O. Nimy (Hainaut, INS 53053, entité et arr. de Mons) (JMD)

Pour le site (cultuel ?) de Nimy, voir les *Chroniques* XXVIII, p. 241 et 249 ; XXIX, p. 279 et 282-283 ; XXX, p. 228 et 235. Les monnaies 1 et 3 nous ont été communiquées par M. Davignon.

1. Nerviens, bronze « au rameau » D à la légende MIE (?).

Tige verticale constituée de deux groupes de trois globules placés de part et d'autre d'un globule plus épais. De chaque côté, quatre mèches, celles du milieu étant réunies par un X.

Légende illisible.

Cheval désarticulé à dr. Au-dessus du dos, un gros globule. Devant le front et à hauteur de la jambe : un globule plus petit.

Ae : 3,54 g ; 6 ou 12 ; 15,6 x 16,8 mm ; usure 0 (fig. 1, 5).

Scheers 190, cl. I(b) (?) et pl. XXIV, 676 ; D- cf. 633.

2. Nerviens : bronze à la légende VERCIO.

Lion à droite, la queue redressée en S étiré. Devant : O.

Cheval à dr. Devant : O.

Ae : non pesé (fig. 1, 6).

Scheers 145 et pl. XVIII, 517-518 ; DT série 79, 626-628 ; BN 8779.

3. Lingons, potin « au trois poissons » BN 8329.

Trois « poissons » placés autour d'un anneau.

Revers fruste.

Potin : [1,95] g ; - ; 17,1 mm ; usure ? Très forte corrosion.

Scheers, *Lyon*, 481-492.

P. Neufmaison, comm. de Saint-Ghislain (Hainaut, INS 53070, arr. de Mons)

Dengis 2014a p. 25, G-518, signale la découverte, « dans des terrains agricoles », d'un potin nervien « au rameau » type A (Scheers 190, cl. IV : 3,57 g).

Q. Nouvelles (Hainaut, INS 53053, entité et arr. de Mons)

Dengis 2014a, p. 25, G-521 signale la trouvaille, « dans des terrains agricoles », d'un potin des Rèmes « au personnage marchant » (Scheers 191 ; DT 155).

R. Péronne-lez-Binche, comm. de Binche (Hainaut, INS 56011, arr. de Thuin)

Dengis 2014a, p. 27, G-525, signale la découverte, « dans des terrains agricoles », de deux potins nerviens « au rameau » type A (Scheers 190, cl. IV : 3,30 et 2,60 g). Ils étaient accompagnés d'un bronze des Trévires à la légende ARDA (Scheers 30a var ; DT 610 : 1,3 g), et de neuf anneaux en bronze (4,10 g ; 3,20 g ; 2,20 g ; 2,05 g ; 2,10 g ; 3,87 g ; 4,08 g ; 4,12 g ; 4,19 g). Le même site a livré un semis de *Germanus Indutilli L.* mentionné ci-dessous (2.3.2.F).

S. Peruwelz (Hainaut, INS 57064, arr. Tournai)

Dengis 2014a, p. 27, G-526, signale la découverte « dans des terrains agricoles » d'un potin nervien « au rameau » du type A (Scheers 190, cl. IV : 2,86 g).

T. Petit-Enghien, comm. d'Enghien (Hainaut, INS 55010, arr. de Soignies)

Dengis 2014a, p. 27, G-527, signale la découverte, « dans des terrains agricoles », d'un potin fruste « au rameau » type A (Scheers 190, cl. IV : 1,60 g ; 22 mm).

U. Quevaucamps, comm. de Belœil (Hainaut, INS 51008, arr. d'Ath)

Dengis 2014a, p. 29, G-529, faisant référence à Dufresnes 2010, p. 199, reprend le signalement de la découverte au lieu-dit *Le Harbi* (sect. A, parcelle 1660^B) d'un potin nervien « au rameau » type A (Scheers 190, cl. IV : 5,078 g).

V. Ressaix, comm. de Binche (Hainaut, INS 56011, arr. de Thuin)

Dengis 2014, p. 30, G-531, signale la découverte, « dans des terrains agricoles », d'un potin nervien « au rameau » type A (Scheers 190, cl. IV : 3,09 g), et d'un bronze d'Arda (Scheers 30a, cl. II). Les monnaies étaient accompagnées d'un anneau en potin (3,07 g). La présence très inhabituelle d'un bronze d'Arda sur deux sites de deux communes limitrophes (voir *supra*, Péronne-lez-Binche, 1.2.2. R), laisse penser à un doublon, même si le poids du « rameau A » est différent.

W. Rumes (Hainaut, INS 57072, arr. de Tournai)

Dengis 2014a, p. 31, G-536, signale, sans émettre la moindre critique, un ensemble de monnaies gauloises provenant du site Internet douteux déjà signalé plus haut (voir *supra*, 1.2.2. K). L'ensemble, hétéroclite, comprendrait quatre monnaies d'argent : un quinnaire de ΚΑΛΕΤΕΔΟΥ, deux de ΤΟΓΙΡΙΧ et un des Pictons (Scheers, *Lyon*, 858-860). S'y ajouteraient un potin des Sénons (DT 2640), ainsi que deux potins (Scheers 186, cl. II et Scheers 191) et deux bronzes (Scheers 146 et 151), des Rèmes. L'absence de tout monnayage local interpelle le chercheur. Un tel ensemble, mélangeant des monnaies, toutes exogènes, de dates et d'origines différentes, est évidemment localement peu vraisemblable.

X. Sirault, comm. de Saint-Ghislain (Hainaut, INS 53070, arr. de Mons)

Dengis 2014a, p. 33, G-543, signale la découverte « dans des terrains agricoles » d'un potin nervien.

1. Nerviens, potin « au rameau » type A.

Tige verticale composée d'un gros globule encadré de quatre globules plus petits. Perpendiculairement sont disposés deux globules. Deux mèches dans chaque canton. Cheval à dr. Symboles indistincts.

Potin : non pesé ; une seule attaque (?) ; usure 0-1. Exemplaire de belle facture (fig. 1, 7). Scheers 190, cl. IV.

Y. Spiennes (Hainaut, INS 53053, entité et arr. de Mons)

Dengis 2014a, p. 34, G-545, signale la trouvaille à un endroit non précisé de la commune, d'un divisionnaire « aux segments de cercle » attribuable aux Nerviens.

1. Nerviens, divisionnaire « aux segments de cercle », classe XVI. Trois segments bouletés parallèles. À dr., un petit segment non bouleté ; à g., un zigzag.

Cheval à g. Au-dessus du dos : une rouelle ; entre les jambes, un arc de cercle inversé surmontant [un globule ?].

Ae/bi : 1,05 g ; 6 ; usure 1 (fig. 1, 8).

Doyen 1987, cl. XVI.

Z. Stamburges, comm. de Belœil (Hainaut, INS 51008, arr. d'Ath)

Dengis 2014a, p. 34, G-546, signale la découverte, « dans des terrains agricoles », d'un bronze des Éburons du type AVAVCIA anépigraphé (Scheers 217, classe III : 2,49 g ; 14 mm).

AA. Taintignies, comm. de Rumes (Hainaut, INS 57072, arr. de Tournai)

Dengis 2104a, p. 35, n° G-547 signale la trouvaille, « dans des terrains agricoles », d'un potin Nervien « au rameau » type A (Scheers 190, cl. IV : 3,8 g).

AB. Thieusies, comm. de Soignies (Hainaut, INS 55040, arr. de Soignies)

Dengis 2014a, p. 35, G-549 signale la découverte d'un potin « au rameau » type A (Scheers 190, cl. IV : 1,75 g).

AC. Tournai (Hainaut, INS 57081, chef-lieu d'arr.)

Dengis 2014a, p. 38, G-562, signale la découverte de trois monnaies gauloises, effectuée en janvier 2013 dans des terrains agricoles (ce qui exclut apparemment Tournai-ville).

1. Nerviens, statère « à l'épsilon », classe I.

Buste à dr., les deux boucles formant l'épsilon sont encore séparées. La base du buste est clairement reconnaissable. Cheval à droite, surmontée d'une roue à moyeu évidé et à huit rais. Av : 6,00 g ; 9h ; usure 0-1 (fig. 1, 9). Scheers 29, cl. I ; DT 178.

2. Nerviens, divisionnaire « aux segments de cercle » à la légende VIROS.

Trois segments bouletés parallèles. À dr., un segment non bouleté. À g., verticalement, trace de légende. Au-dessous : un anneau centré.

Cheval à g. Au-dessus, VIR[Devant la tête : un anneau.

Ae/bi : 1,1 g ; usure 0-1 (fig. 1, 10).

Doyen 1987, cl. Iα.

3. Éburons, bronze du type AVAVCIA anépigraphé (Scheers 217, cl. III : 2,2 g).

AD. Ville-Pommerœul, comm. de Bernissart (Hainaut, INS 51009, arr. d'Ath)

Dengis 2014a, p. 40, G-567, signale la découverte d'un potin nervien « au rameau » type A (Scheers 190, cl. IV : 4,22 g ; 20 mm).

AE. Wadelincourt, comm. de Belœil (Hainaut, INS 51008, arr. d'Ath)

Dengis 2014a, p. 42, G-571, signale la découverte « dans des terres agricoles » des deux monnaies gauloises suivantes :

1. Nerviens, statère à l'épsilon, classe I.

Buste schématique à dr. mais encore reconnaissable. Les deux boucles formant l'épsilon sont jointes. Les plis du drapé recouvrant le buste sont bien marqués.

Cheval à g., sur une double ligne de perlé. Au-dessus du dos, une roue à moyeu central (rayons peu visibles).

Av: non pesé; usure 0-1 (fig. 1, 11).
Scheers 29, cl. I; DT 177A.

2. Nerviens: potin « au rameau » type A (Scheers 190, cl. IV).

AF. Waudrez, comm. de Binche (Hainaut, INS 56011, arr. de Thuin)

Dengis 2014a, p. 43, G-577, signale la trouvaille sur le site d'un établissement agricole romain, en même temps que des monnaies romaines, d'un potin nervien « au rameau » type A (Scheers 190, cl. IV: 3,04 g), accompagné de six anneaux en bronze (22,10 g; 3,05 g; 12,20 g; 1,37 g; 5,22 g; 2,08 g).

AG. Wiers, comm. de Péruwelz (Hainaut, INS 57064, arr. de Tournai)

Dengis 2014a, p. 44, G-579, signale la découverte, « dans les terrains agricoles », d'un quinaire des Lingons du type KAAETEΔOY (DT 3196: 1,78 g).

1.2.3. Monnaies gauloises de la province de Namur

A. Fosses-la-Ville (Namur, INS 92048, arr. de Namur)

Dengis 2014a, p. 13, G-475, signale deux potins nerviens (3,92 g; 19,9 mm et 4,74 g; 21,7 mm) et en illustre l'un des deux (fig. 1, 12).

1.2.4. Monnaies gauloises du département du Nord

A. Bachy (Nord, INSEE 59042, arr. de Lille, canton de Templeuve) (LS)

Monnaies repérées sur un site Internet. La provenance et les détails nous ont été précisés par le vendeur.

1. Nerviens: bronze à la légende VERCIO.

Lion à droite, la queue redressée en S étiré.
Cheval à droite, la queue tombant bien détaillée. Au-dessus, roue à 4 rais. Partant de la queue, légende VE/R [
Ae: 3,40 g; 20 mm; axes non précisés; usure 2 ou 3 (fig. 1, 13).
Scheers 145 et pl. XVIII, 517-518; DT série 79, 626-628; BN 8779.

2. Nerviens: bronze à la légende VERCIO

Lion à droite, la queue redressée en S étiré. À gauche et sous l'animal, éléments de légende O / V
Cheval à droite. Au-dessus, roue à 4 rais. Au-dessous, entre les pattes: R
Devant la tête: un anneau.
Ae: non pesé; 20 mm; axes non précisés; usure 2 ou 3 (fig. 1, 14).
Scheers 145 et pl. XVIII, 517-518; DT série 79, 626-628; BN 8779.

D'après son inventeur, « cette pièce (le n° 1) a été trouvée avec quelques autres sur la frontière près de Cysoing ». Il précise également qu'il a trouvé « juste trois monnaies identiques de bronze ». Par la suite, il

nous a fourni une photo d'une seconde monnaie (n° 2) en précisant qu'elles ont été trouvées avec cinq anneaux en bronze. Ces anneaux ont un diamètre de 1 à 2 cm. On peut également supposer l'existence d'un troisième exemplaire. Il s'agit probablement de ramassages de surface, mais il est impossible de déterminer si l'ensemble était éparpillé ou s'il peut être considéré comme un tout.

B. Maubeuge (Nord, INSEE 59392, arr. d'Avesnes-sur-Helpe, chef-lieu de canton) (J.-Cl. Thiry)

La monnaie suivante aurait été découverte « au nord de la ville », sans plus de précision.

1. Peuple indéterminé (Somme – frontière belge): quart de statère « à la tête ».

Tête compacte à g., en assez haut relief.

Motif du pseudo-bateau du type des « Morins ».

Av quart de statère: 1,6 g; usure 7 (fig. 1, 15).
Scheers 14 et pl. V, 126; DT 262.

C. Sains-du-Nord (Nord, INSEE 59525, arr. d'Avesnes-sur-Helpe, canton de Fourmies) (JMD)

Dans sa synthèse relative au développement et à l'abandon du vaste sanctuaire de Sains-du-Nord, P. Neaud évoque les monnaies gauloises, à savoir neuf nerviennes et une rème². Les monnaies étant illustrées, nous citerons pour les Nerviens, en l'absence d'un catalogue détaillé: un potin « au rameau » type A (Scheers 190, cl. IV), deux bronzes à la légende VIROS (Scheers 29A), trois bronzes de VERCIO (Scheers 145) et trois bronzes « au rameau » D (Scheers 190, cl. II). La monnaie rème est un potin « au personnage marchant » type Scheers 191.

Pour l'auteur « à l'exception d'une monnaie déposée dans le dépôt céramique 1102, les contextes de découverte du numéraire gaulois n'autorisent pas à parler d'offrandes ».

D. Warlaing (Nord, INSEE 59642; arr. de Douai, canton de Sin-le-Noble) (LS)

Monnaie repérée sur un site Internet. La provenance et les détails nous ont été précisés par le prospecteur qui a récolté cette monnaie isolément, dans un champ après labour.

1. Nerviens: bronze à la légende VARTICE.

Tige centrale composée de cinq globules et de part et d'autre, quatre mèches ondulées.

Cheval à dr.; au-dessus et au-dessous, globule. Au-dessus, trace d'une légende.

Ae: 3,38 g; diam. et axes non précisés; usure 4 ou 5 (fig. 1, 16).
Scheers 190, classe II, 677-679; DT série 80 (633/634); BN 8645.

2. — NEAUD 2014, p. 87.

E. Watten (Nord, INSEE 59647, arr. de Dunkerque, canton de Wormhout) (LS)

Monnaie repérée sur un site Internet. La provenance et les détails nous ont été précisés par le vendeur qui confirme l'avoir trouvée lors de prospections de surface sur la commune de Watten.

1. Nerviens: statère fourré à l'*epsilon*.

Débris d'une tête dont on reconnaît les mèches en epsilon ouvrant à droite ainsi que l'épingle recourbée au bout inférieur.

Cheval à la gorge fourchue à droite. Au-dessus, roue avec anneau central. Entre la tête et la roue, anneau. Les éclatements au droit et au revers laissent entrevoir une âme en cuivre portant des traces d'oxydation.

Statère fourré: 3,03 g; axe et diamètre non précisés; usure 7 ou 8 (fig. 1, 17).

Scheers 77, série 29; DT 177A-179; BN 8760.

1.2.5. Monnaies gauloises du département de l'Oise

A. Ourcel-Maison et Hardivillers (Oise, INSEE 60485 et 60299, arr. de Clermont, canton de Saint-Just-en-Chaussée) (JPD)

Les fouilles occasionnées par la création de l'autoroute A16 en 1993 et l'aménagement de la ZAC de « La Belle Assise » de 2000 à 2006 ont permis la découverte de cinq établissements agricoles enclos distants de seulement 25 à 750 m les uns des autres et datés globalement du III^e s. au début du I^{er} s. av. notre ère³. La dernière séquence d'occupation correspondant à la réorganisation et l'agrandissement de la ferme de « La Belle Assise » 3, datée de la première moitié du I^{er} s. av. notre ère, a livré trois monnaies vraisemblablement rejetées conjointement dans un silo. Deux d'entre elles sont illisibles, la troisième est un potin « à la tête d'Indien » qui peut être décrit comme suit (d'après photo):

Sénons: potin « à la tête d'Indien », classe 1.

Tête à dr., la chevelure hérissée formée de six mèches.

Cheval à g., la queue relevée au-dessus du dos. Un globule devant le poitrail et un entre les pattes.

Potin: non pesé; 4 (?); deux attaques (6h/12h).

LT 7417; Scheers, *Danicourt* 192; Scheers, *Lyon* 746-752.

B. Vendeuil-Caply (Oise, INSEE 60664, arr. de Clermont, canton de Breteuil)

B1. Plombs monétiformes (et autres) (JMD)

Dans un assez long texte publié dans les *Cahiers Numismatiques* de 2015⁴, D. Hollard, M.-L. Le Brazidec et P. Gendre présentent cinquante-cinq plombs (dont quarante-trois identifiables) issus de collectes effectuées pendant près de deux décennies au *Mont-Catelet* « site bien connu d'un camp militaire

d'*auxilia* à l'époque post-césarienne, puis d'un *fanum* gallo-romain, qui fit l'objet d'une fouille en 1976 et 1982 et dont les résultats ont été publiés en 1985⁵ ».

L'ensemble est réparti en trois grands groupes.

1. Les plombs avec des motifs originaux comprennent deux sous-ensembles: ceux avec des légendes ou des traces d'épigraphie (n° 1-6) et les plombs « dionysiaques » (n° 7-9). Le premier sous-ensemble comprend trois objets issus du même moule, indiquant une origine locale à peu près assurée (fig. 1, 18-19). Ils portent la légende DESVM, interprétée par les auteurs comme « l'abréviation de *desum(o)*, indicatif singulier de *desumere* « je prends pour moi [le vœux] » ou « je me charge [du vœux?] ». Un plomb marqué PARIS (cat. n° 5, fig. 1, 20) relèverait de l'onomastique. Ce serait « un surnom lié à l'origine géographique du propriétaire: *Paris(us)* « le Parisien ». Le dernier objet (cat. n° 6, fig. 1, 21) porte l'inscription ARAE. Selon les auteurs, « Il pourrait [...] probablement s'agir du génitif d'*ara* signifiant « [plomb] de l'autel » indiquant que l'objet a été fabriqué sous l'autorité d'un temple ou bien a été coulé pour être dévolu à un édifice cultuel ».

Le second sous-groupe, celui des plombs « dionysiaques » comprend trois exemplaires frappés et non coulés, d'une grande finesse, actuellement sans équivalent en Gaule (fig. 1, 22-24).

2. Les exemplaires copiant ou dérivant de types monétaires se répartissent en plombs à type monétaire romain (denier légionnaire de Marc Antoine type Crawford 544) et d'autres reprenant des prototypes gaulois. Les auteurs relèvent des copies des bronzes VOICCA, ou de potins exogènes, comme ceux des Sénons « à la tête d'Indien », des Carnutes ou même de la Loire moyenne. Un troisième sous-groupe réunit quinze plombs qui suggèrent des emprunts à des bronzes ou potins existants mais s'éloignant assez sensiblement des prototypes. Certains sont toutefois rapprochés du potin du « type de Pommiers », voire même d'un type spécifique à la Grande-Bretagne (cat. n° 25).

3. Les plombs à types géométriques (n° 32-43), attestés par douze exemplaires, ne renvoient plus que de manière indirecte aux images monétaires.

Cet ensemble, remarquable en partie par sa qualité esthétique, en partie par son abondance, semble « confirmer sans ambiguïté la nature foncièrement

3. — DESCHEYER *et al.* 2015

4. — HOLLARD, LE BRAZIDEC, GENDRE 2015.

5. — PITON, DILLY 1985; DELESTRÉE 1985.



FIG. 1. — Monnaies gauloises d'Aubechies (1), Blaton (2-3), Mourcourt (4), Nimy (5-6), Sirault (7), Spiennes (8), Tournai (9-10), Wadelincourt (11), Fosses-la-Ville (12), Bachy (13-14), Maubeuge (15), Warlaing (16), Watten (17) et Vendeuil-Caply (18-37).

culturelle d'une partie au moins des plombs ramassés à Vendeuil-Caply. Ils confirment, à côté des exemplaires épigraphiques, que ces petits objets de métal ont été produits pour une destination votive, étant probablement destinés [...] à remplacer des offrandes de numéraire » (Hollard, Le Brazidec, Gendre 2015, p. 38).

Faute de contexte, l'ensemble est daté assez largement « de l'époque augustéenne ou peu après ». Pour notre part, nous ne pouvons suivre les auteurs qui estiment que « la circulation des bronzes et des potins gaulois [s'est] éteinte progressivement en Gaule du Nord au cours du 1^{er} siècle après J.-C. » (Hollard, Le Brazidec, Gendre 2015, p. 40). Au vu des prototypes utilisés, nous serions enclins à répartir la production sur une période plus longue, allant des alentours de 60 av. J.-C. sinon avant, jusqu'à l'époque tibéro-claudienne, voire plus tard encore. Le relai sera pris par des productions coulées en laiton : un important atelier non localisé inonde le nord de la Gaule de copies de *dupondii* de Trajan (voir *infra*, à 2.3.3. D à propos de Sains-du-Nord)⁶.

B2. Monnaies diverses (S. Gouet)

On trouvera ci-dessous la suite de l'inventaire des monnaies de la collection P. Gendre, mise en vente par la Compagnie générale de Bourse (CGB, Paris). Voir la *Chronique Numismatique XXXI*, 1.2.5B.

1. Suessions : potin « au sanglier ».

Tête stylisée à dr., la chevelure en une esse bouletée au-dessus de la tête ; deux esses jointes devant le visage ; une oreille en croissant derrière la nuque ; bourrelet périphérique.

Un anneau pointé au centre du potin ; un sanglier enseigne à dr. au-dessus, un torse pointé surmonté de cinq globules au-dessous et un anneau derrière le sanglier.

Potin : 2,85 g ; 8 ; 17,5 mm ; usure 0 ; une seule attaque (2h) (fig. 1, 25).

Scheers 1983, 198, cl. I et pl. XXIV, 696 ; DT 530-531A.
CGB bga 238615.

2. Suessions : bronze à la légende CRICIRV.

Tête casquée à g., la joue et le menton barbus ; grènetis.
Légende illisible.

Cheval ailé bondissant à g.

Ae : 2,89 g ; 11 ; 18 mm ; usure 6-7 ; frappé sur flan biseauté coulé en chapelet (droit du côté étroit) ; deux attaques (1h/7h) (fig. 1, 26).
Scheers 1983, 27 et pl. VII, 192 ; DT 557.

CGB bga 240958.

3. Bellovaques : bronze « au personnage courant ».

Personnage courant à g., la tête tournée à dr. ; le champ orné d'annelets et/ou d'astres et d'épis.

Cheval libre galopant à dr., un astre rayonnant entre les jambes et un motif complexe au-dessus de la croupe.

Ae : 2,16 g ; 12 ; 16 mm ; usure 2 (fig. 1, 27).

Scheers 1983, 163 cl. III ; DT 301.

CGB bga 242101.

N.B. Si l'astre entre les jambes est évident, le motif au-dessus du cheval est moins simple à interpréter. L'exemplaire DT 301 a le

même motif qui est décrit comme « deux cols de chevaux aux crinières perlées, repliées à la base par un U ». La tête du personnage est bien venue et complète, avec une ligne perlée en guise de chevelure.

4. Turons : potin « à la tête diabolique ».

Tête stylisée à g., avec l'œil en creux, le nez pointu, les lèvres représentées par deux globules.

Taureau cornupète chargeant à g.

Potin : 3,61 g ; 3h ; 16 mm ; usure 1-2 ; deux attaques (6h/12h) (fig. 1, 28).

DT 3509 var.

CGB bga 241090.

5. Bellovaques : bronze « à la tête casquée et à l'aigle de face ».

Tête casquée à g., l'œil en amande.

Aigle de face, la tête tournée à g.

Ae : 1,71 g ; 5 ; 16,5 mm ; usure 0-1 (fig. 1, 29).

Scheers 1983, 178, cl. II et pl. XX, 646 ; DT 546.

CGB bga 240952.

N.B. Cette rare série attribuée aux Bellovaques est représentée par deux types de revers ; celui au Pégase et à la croix et celui à l'aigle de face dont deux exemplaires figurent dans la collection Gendre. Vendeuil-Caply est indiqué comme provenance de ces deux monnaies. Le DT 546 est l'exemplaire de la BN (6155) repris par S. Scheers dans son traité et alors considéré comme unique et sans provenance.

6. Bellovaques : bronze « au personnage courant ».

Personnage courant à g., la tête tournée à dr. ; le champ orné d'annelets et/ou d'astres et d'épis.

Cheval libre galopant à dr., un astre rayonnant entre les jambes et un motif complexe au-dessus de la croupe.

Ae : 2,60 g ; 8 ; 16 mm ; usure 0-1 (fig. 1, 30).

Scheers 1983, 163 cl. III ; DT 301.

CGB bga 242113.

7. Carnutes : bronze « aux oiseaux et au serpent ».

Tête à dr., la chevelure schématisée en quatre mèches ondulées aux extrémités triangulaires s'achevant par un globule.

Aigle attaquant un serpent à dr. ; sous l'aigle, un aiglon ; l'aigle est accosté d'un pentagramme et d'une croixettede bouletée ornée de globules.

Ae : 3,56 g ; 9 ; 17 mm ; usure 1 (fig. 1, 31).

Scheers, *Lyon*, 764-767 ; DT 2582.

CGB bga 238626.

8. Carnutes : bronze « à l'aigle et au lézard ».

Tête à dr., la chevelure schématisée en quatre mèches ondulées aux extrémités triangulaires s'achevant par un globule.

Légende illisible.

Aigle attaquant un lézard à dr. ; sous l'aigle, un aiglon. L'aigle est accosté d'un pentagramme et d'une croixettede bouletée ornée de globules.

Ae : 2,83 g ; 9 ; 15,5 mm ; usure 1 (fig. 1, 32).

DT 2585.

CGB bga 241098.

9. Carnutes : bronze « à l'aigle et au croissant ».

Tête casquée à g. Cercle de grènetis.

Aigle debout de face, les ailes éployées, la tête tournée à g. ; au-dessus de l'aile g., un croissant de lune.

Ae : 7,02 g ; 3 ; 18 mm ; usure 6 ; frappé sur flan coulé biseauté (droit du côté étroit) (fig. 1, 33).

Scheers, *Lyon*, 806 ; DT 2574.

CGB bga 241097.

N.B. Ce type de module est assez peu fréquent pour les bronzes gaulois, mais cette série précise est toujours frappée sur des flans larges et épais, souvent très lourds. Celui-ci pèse plus de 7 g.

6. — Étude en cours.

10. Sénon : bronze à la légende GIAMILOS/SIINV.

Légende hors-flan.

Tête à dr., les cheveux divisés en grosses boucles tirées en arrière.

SIIN[

Oiseau à g.; derrière, un pentagramme et deux annelets centrés.

Ae: 3,00 g; 10; 15,5 mm; usure 1-2. Frappé sur un flan coulé en chapelets (2 attaques, 11h/5h) (fig. 1, 34).Scheers, *Lyon*, 737; DT 2631.

CGB bga 241070.

11. Sénon : bronze à la légende GIAMILOS/SIINV.

JILOS

Tête à dr., les cheveux divisés en grosses boucles tirées en arrière.

SIIN[

Oiseau à g.; derrière, un pentagramme et deux annelets centrés.

Ae: 3,12 g; 12; 15 mm; usure 2 (fig. 1, 35).Scheers, *Lyon*, 737; DT 2631.

CGB bga 251072.

12. Sénon : bronze à la légende YLLYCCI à l'oiseau, cl. IX-X.Tête à dr., les cheveux divisés en grosses mèches stylisées rame-
nées en avant et bouletées aux extrémités; l'œil est pointé; devant
la bouche, un fleuron en forme de A.

Légende illisible.

Oiseau à g.; derrière, un pentagramme et une croisette aux extré-
mités bouletées, accostée de quatre globules; deux annelets cen-
trés derrière la queue de l'oiseau.*Ae*: 2,58 g; 4; 17 mm; usure 2 (fig. 1, 36).

DT – série 556.

CGB bga 241075.

N.B. La tête de la classe IX est bien reconnaissable, avec ce style
particulier, le fleuron qui sort de la bouche et un anneau pointé au-
dessus de l'œil. La légende est très dégénérée sur les bronzes de
cette classe; YLLYCCI est remplacé par deux ou trois lettres pou-
vant être lues SVI (?). Les deux variétés de revers se reconnaissent
par l'annelet pointé (var. a) ou la croix bouletée (var. b) derrière la
patte de l'oiseau.**13. Meldes** : bronze « à l'aigle et au sanglier » cl. I.Tête très stylisée à g.; l'œil en anneau, le champ orné de petits
croissants, d'annelets et de globules.Oiseau à g., un sanglier (?) dans ses serres; des annelets et des
esses dans le champ; grènetis de gros globules.*Ae*: 2,94 g; 12; 15 mm; usure 3; frappé sur flan coulé biseauté
(droit du côté étroit); une seule attaque (5h) (fig. 1, 37).

Scheers 1983, 144, cl. I et pl. XVIII, 513; DT 588.

CGB bga 240966.

14. Séquanes : denier à la légende TOGIRIX.

[TO]CIRIX

Tête casquée à g.

TOGIR[I]

Cheval sanglé à g.

Ar: 1,83 g; 4; 14,5 mm; usure 0-1 (fig. 2, 38).

DT 3248.

CGB *Celtic II*, 2011, 241003.**15. Séquanes** : denier à la légende TOGIRIX.

Légende hors-flan. Tête casquée à g.

Légende hors-flan. Cheval sanglé à g.

Ar: 1,92 g; 4; 14 mm; usure 0-1 (fig. 2, 39).

DT 3248.

CGB *Celtic III*, 2011, 238622 = *Celtic II*, 2011, 238622.**16. Séquanes** : denier à la légende TOGIRIX.

TOGIRIX

Tête casquée à g.

TOCIRI

Cheval sanglé à g.

Ar: 1,92 g; 3; 15 mm; usure 1 (fig. 2, 40).

DT 3248.

CGB *Celtic II*, 2011, 241005.**17. Séquanes** : denier à la légende Q. DOCI / SAM F.

Q.DO[CI]

Tête casquée à g.

Q DOCI / SAM F (A et M en ligature).

Cheval sanglé à g.

Ar: 1,89 g; 1,89 g; 11; 13,5 mm; usure 3 (fig. 2, 41).

DT 3245.

CGB *Celtic II*, 2011, 241006.**18. Andécaves** : statère « à l'aigrette et au décor en demi-fleur ».Tête à dr., la chevelure en deux rangées de mèches; la première en
bandeau sur la tempe et la seconde remontant et encadrant le motif
en demi-fleur.Cheval androcéphale galopant à dr., conduit par un aurige étendant
la main g.; un *vexillum* devant le cheval et un personnage ailé,
replié sur lui-même, entre les jambes du cheval.*Ae* doré: 5,76 g; 5; 20 mm; usure 6 (fig. 2, 42).

DT 2176.

CGB bga 241126.

N.B. Cette monnaie fourrée serait difficilement identifiable sans le
détail de la coiffure qui permet de la rattacher à la série dite « à
l'aigrette », et plus précisément au décor en demi-fleur, comme le
DT 2176, au niveau du motif de la chevelure qui vaut critère de
classement. Il est intéressant de noter la présence de cette monnaie
fourrée à Vendeuil-Caply, bien loin de son aire de circulation pré-
sumée.*1.2.6. Monnaies gauloises du département de la
Somme***A. Allery** (Somme, INSEE 80019 arr. d'Abbeville,
canton de Gamache) (JMD et J. Sageot)Les six monnaies suivantes proviennent de la
même parcelle agricole située entre les communes
d'Allery et de Métigny. Couvrant une superficie d'en-
viron 10 hectares, elle domine le paysage et dispose
d'une visibilité couvrant plus de 200°. La parcelle
accuse une pente légère orientée vers le village
d'Allery.Aucun autre artefact, métallique ou céramique, n'a
été récolté. Les monnaies étaient largement dispersées
dans la parcelle, sans aucune concentration particu-
lière.**1. Ambiens** : denier scyphate « à l'hippocampe ».

Tête casquée à dr., de gravure très fine et de style cubiste.

Cheval à dr. surmonté d'une Victoire stylisée. Sous le ventre, un
hippocampe à dr. Au-dessus du dos, trois annelets placés 2 et 1.*Ar* lamellaire: [0,60] g; 16 mm; usure 0 (fig. 2, 43).

Scheers 1983; 52, cl. II et pl. XIII, 336; DT 343.

2. Ambiens : bronze « au bovidé ».Bovidé à dr., la tête de face. Au-dessus, une tête humaine de face,
peu distincte. Sous le ventre, un gros globule.Cavalier à g., penché vers l'arrière, levant le bras g. tenant (?).
Symboles illisibles.*Ae*: 2,10 g; 15 mm; usure ? Forte corrosion (fig. 2, 44).

Scheers 1983, 80c, classe III, pl. XIV, 391-392; DT 467.

3. Ambiens : bronze « à la tête de face au casque cornu ».Cheval à dr., retournant la tête comme pour mordre [un oiseau posé
sur sa croupe].Tête humaine de face, le visage allongé et de forme ovale, les yeux
globuleux, le nez en fort relief. Sur le sommet de la tête, [des petits
traits parallèles sur lesquels sont dressés deux cornes]. De part et
d'autre du visage, deux motifs en forme de S.*Ae*: 1,90 g; 14 mm; usure 1-2 (fig. 2, 45).

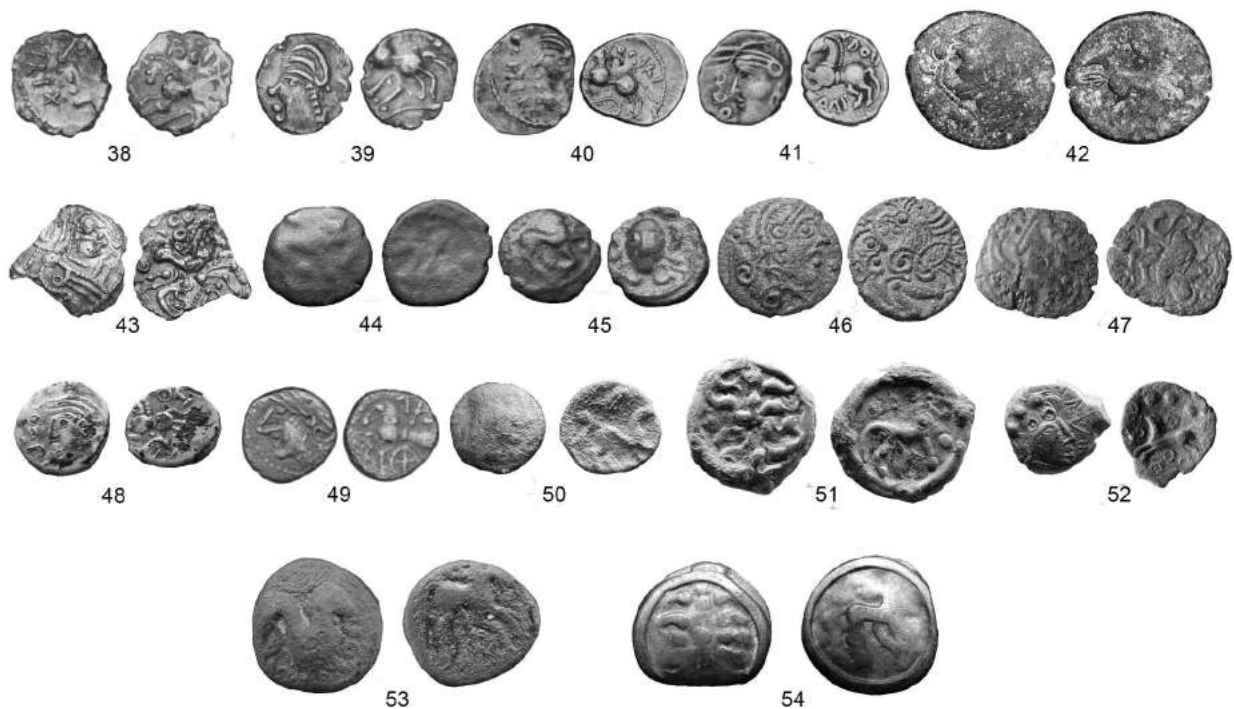

FIG. 2. — Monnaies gauloises de Vendeuil-Caply (38-42), Allery (43-48), Digeon (49), Pernois (50), Vermand (51-52) et Gisors (53-54).

4. Bellovaques : bronze « du type de Bracquemont ».

Tête casquée à dr., la base du casque s'achevant sous la forme de deux volutes.

Coq volant à g., faisant face à un grand visage tourné à dr.

Ae : 3,17 g ; 17 mm ; usure 0-1 (fig. 2, 46).

Scheers 1983 - ; DT 515.

5. Bellovaques : bronze « du type de Bracquemont ».

Tête casquée à dr.

Coq dressé à dr., incluant une tête humaine regardant à dr. Au-dessus du coq, un « serpent » à tête cornue regardant vers le haut. À dr., une grande volute.

Ae : 2,39 g ; 17 mm ; usure 1-2 (fig. 2, 47).

Scheers 1983 - ; DT 514.

6. Séquanes : faux quinaire de TOGIRIX.

JOGRI[(*sic* !)

Tête casquée à g.

]ΘRO[

Cheval sanglé à g.

Ae argenté : 1,48 g ; 13 mm ; usure 2 (fig. 2, 48).

DT 3248.

B. Digeon (comm. de Morvillers-Saint-Saturnin, Somme, INSEE 80573, arr. d'Amiens, canton de Poix-de-Picardie) (S. Gouet)

1. Lingons : type KAAETEAOY.

Tête casquée à g.

KA[

Cheval sanglé à g. Sous le ventre, une rouelle.

Ar : 1,49 g ; 3 ; 11,5 mm ; usure 1 (fig. 2, 49).

DT 3197.

CGB, *Celtic II*, 2011, 241037. Coll. P. Gendre.

C. Pernois (Somme, INSEE 80619, arr. d'Amiens, canton de Flixecourt) (JMD et J. Sageot)

Trouvé il y a quelques années dans une parcelle cultivée située sur les hauteurs de la commune de Pernois, à une centaine de mètres de la rivière Nièvre, un petit affluent de la Somme.

1. Ambiani : bronze BN 8416-8424.

Tête à dr., aux cheveux calamistrés. Derrière : [trois S inversés].

Cheval à dr., surmonté d'un « rapace-aurige » tourné à dr. Symboles indistincts.

Ae : 1,60 g ; 13 mm ; usure 2-3 (fig. 2, 50).

Scheers 1983, n° 59 et pl. XIII, 353-354 ; DT 356.

1.2.7. Monnaies gauloises du département de l'Aisne

A. Beaurieux « Les Grèves » (Aisne, INSEE 02058, arr. de Laon, canton de Guignicourt) (C. Haselgrove)

Connue grâce à la photographie aérienne depuis les années 1970, la grande ferme gallo-romaine précoce puis *villa* de Beaurieux fait partie des établissements ruraux antiques régulièrement cités dans la littérature archéologique du fait notamment du nombre conséquent de sondages la documentant (fouilles 1983 à 1987). Quatre périodes d'occupation différentes ont été mises en évidence, du Hallstatt à l'Antiquité tardive. Le site est occupé au LT C2/D1a, puis un établissement rural est édifié au cours du LT D1b, vers 80 av. J.-C. (CAG 02, p. 118, 058/003).

Trois potins Rèmes appartiennent à cette phase laténienne. L'occupation gallo-romaine a livré vingt et une monnaies isolées (voir *infra*, § 2.3.6. A) ainsi qu'un petit trésor découvert lors de campagnes de diagnostics en périphérie immédiate (voir *infra*, § 2.2.3. A).

1. Rèmes, potin « au personnage marchant » (Scheers 191). La Tène D1. Contexte 200 (couche superficielle). Sf 7.

2. Rèmes, potin « au bucrane » (Scheers 195). La Tène D1. Contexte 201 (nettoyage au-dessus de la palissade). Sf 9.

3. Rèmes, potin « au personnage marchant » (Scheers 191). La Tène D1. Contexte 3011/1 (fosse F3015, période 2). Sf 317.

B. Vermand (Aisne, INSEE 02785, arr. de Saint-Quentin, chef-lieu de canton) (JMD)

1. Nerviens: potin « au rameau » type A.

Tige constituée de (5 ?) globules alignés. Perpendiculairement, 2 x 2 globules. Dans chaque canton: deux mèches. Cheval à dr. Devant le poitrail: un gros globule. Autres symboles indéterminés.

Potin: 5,60 g; 3 ou 9; 19,8 mm; deux attaques opposées; usure 0 (fig. 2, 51).

Scheers 190, cl. IV; DT 629.

2. Rèmes: bronze à la légende KAKAOC/OAIIOC et var.

Tête à dr., un fin collier perlé autour du cou, la chevelure formée de deux annelets surmontés de trois globules. Devant, à lire de l'extérieur: JAK suivi de A (?).

Cheval sautant à g. Un anneau au-dessus du dos et devant le poitrail. Sous le ventre: trois annelets placés en triangle. Au-dessus: trois gros globules placés en arc de cercle.

Légende éventuelle hors flan.

Ae: 1,82 g; 2; 13,2 mm; usure 0-1. Frappé sur flan coulé biseauté (droit du côté étroit). Deux attaques (3h/9h) (fig. 2, 52).

Scheers 151; DT 232-233.

1.2.8. Monnaies gauloises du département de l'Eure

A. Région de Gisors (Eure, INSEE 27284, arr. de Les Andelys, chef-lieu de canton) (LS)

Monnaies repérées sur un site Internet. La provenance et les détails nous ont été précisés par le vendeur. Si l'Eure sort de la zone normalement couverte par la *Chronique numismatique*, la présence de deux monnaies nerviennes aussi loin de leur frontière occidentale justifie leur publication dans ces pages.

1. Nerviens: bronze à la légende VERCIO.

Lion à droite, la queue redressée en S étiré.

Légende hors flan. Devant la poitrine, anneau.

Cheval à dr. la queue tombant. Au-dessus, demi-roue. Élément indéterminé entre les jambes.

Ae: 4,84 g; diam. et axes non précisés; usure 6/7 (fig. 2, 53).

Scheers série 145 (517-518); DT série 79 (626-628); BN 8779.

2. Nerviens: potin « au rameau » type A.

Tige centrale composée de globules. De part et d'autre, quatre mèches ondulées.

Cheval à dr.

Potin: 2,29 g; 17 x 19 mm; 6; usure 5/6; une attaque visible (fig. 2, 54).

Scheers série 190, classe IV (683); DT série 80 (629); BN 8620.

2. Monnaies romaines (République et Empire)

2.1. Études régionales et synthèses (JMD)

2.1.1. Le Hainaut

Le second volume de suppléments aux *Trouvailles et trésors monétaires en Belgique* de J.-L. Dengis présente des découvertes récentes de monnaies gauloises (intégrées ci-dessus dans la chronique) et romaines⁷. Ces dernières sont trop nombreuses pour être décrites en détail. En ce qui concerne les monnaies isolées, nous nous contenterons de citer les localités et les types monétaires présents. Pour les trésors, en revanche, nous détaillerons leur contenu afin de faciliter le travail des chercheurs.

2.1.2. La Picardie

Dans une importante synthèse consacrée aux quinze dernières années d'archéologie préventive sur les grands tracés linéaires de Picardie, D. Bayard aborde le numéraire en tant qu'élément de datation, avec comme sous-titre « les monnaies: un potentiel sous-estimé »⁸.

L'auteur évoque les 1266 monnaies gauloises (quatre potins et trois bronzes) et romaines recueillies et enregistrées sur le tracé des autoroutes de Picardie. Cet ensemble numériquement important doit être tempéré par le fait que 864 exemplaires proviennent du seul site de Revelles « Le Trélet ». Le solde, soit 402 pièces, se distribue sur cinquante-six sites gallo-romains, y compris les sept gauloises citées plus haut. Le décompte est en soi instructif quant à l'emploi de la monnaie: douze sites ont livré moins de dix exemplaires, treize autres en totalisent entre six et quarante, un seul dépasse la centaine mais il s'agit dans ce cas d'un petit dépôt. Pas moins de trente sites sont totalement dépourvus de numéraire. Ce nombre est assez étonnant; il est peut-être dû à l'absence de l'emploi systématique d'un détecteur de métaux, conjugué à des terrains particulièrement corrosifs à cause d'un usage excessif d'engrais. Du reste, l'auteur insiste sur les distorsions occasionnées par un prélèvement non systématique des monnaies de petit module, caractéristiques des périodes 353-360 ou 388-402.

D. Bayard regrette que, pour diverses raisons, « la valeur de ces monnaies [...] est médiocre ». Dans son commentaire soigneusement argumenté, notre collègue insiste sur le fait que la moitié des 402 pièces recensées en dehors de la série de Revelles constitue des dépôts « qui ne reflètent pas forcément le numéraire en circulation. Ces lots se répartissent entre les dotations funéraires comptant de une à six monnaies,

7. — DENGIS 2014a.

8. — BAYARD 2014.

un petit dépôt de fondation d'une seule monnaie, et six ensembles un peu plus importants, correspondant au contenu de bourses ou à des petits dépôts de thésaurisation : deux ensembles de 10 et 102 monnaies du II^e siècle à Blangy-sur-Bresle et à Amiens-Étoupie, trois de 15 à 30 monnaies du IV^e siècle à Huppy, Bettencourt-Saint-Ouen et Hornoy-le-Bourg. Un sixième remanié et composite, à Conchil-le-Temple, comprend huit monnaies des I^{er} et II^e siècles. Les plus anciens dépôts funéraires datent du principat d'Auguste, avec la tombe 5060 de Dury⁹ et peut-être la tombe 1205 de Conchil-le-Temple, mais la monnaie est illisible, les plus récents, de la fin du IV^e siècle, avec la structure 558 de Fransures qui serait interprétée comme une sépulture »¹⁰.

Les histogrammes destinés à illustrer l'activité monétaire régionale montrent « une première séquence continue qui culmine au II^e siècle avec un indice de fréquence de 2 à 3, une séquence médiane très faible, entrecoupée par un pic dans les années 260-275, qui se poursuit jusqu'aux frappes constantiniennes dans les années 318-330, puis une dernière séquence assez fournie qui se poursuit jusqu'à la fin du IV^e siècle. L'anomalie concerne le pic des années 260-275 qui est à peine plus marqué que les émissions constantiniennes et valentiniennes du IV^e siècle ».

L'histogramme de Revelles est fort différent, puisqu'il reflète les trois périodes d'occupation qui sont bien documentées sur le terrain : un relais routier qui fonctionne de l'époque flavienne à la fin du II^e s., une fortification aménagée sous le règne de Postume (260-269) « qui est sans doute utilisée comme refuge dans les décennies qui suivent », et finalement une occupation moins structurée d'époque constantinienne.

L'étude s'achève sur des considérations relatives aux causes de l'enfouissement des trésors, d'ordre sécuritaire pour les uns, d'ordre économique pour les autres. En revanche, au sein des monnaies isolées, il est plus délicat d'interpréter comme un creux la période 280-320. Certes, ces quatre décennies sont marquées par une rupture dans l'approvisionnement en monnaies fraîches, ces dernières immobilisées en masse sous forme de dépôts (*aureliani* puis *nummi* postérieurs à 294). La circulation est dominée par les innombrables imitations radiées, dont la production se poursuit après 300, auxquelles vient progressivement s'ajouter le monnayage de l'Empire central (Gallien et Claude II), réintroduit dans la circulation des pro-

vinces septentrionales sans doute bien après la chute de l'Empire gaulois. Mais le numéraire résiduel du Haut-Empire demeure abondant après 280 : sesterces des Antonins, deniers des Antonins et des Sévères, antoniniens d'argent de Gordien III à Trébonien Galle/Volusien. Une ventilation du monnayage en fonction de la DMP (date minimale de perte), fonction de l'état d'usure, donnerait une vue très différente de la circulation, beaucoup plus homogène, et ce de l'époque flavienne jusqu'à la dynastie constantinienne.

2.1.3. Les villae (JMD)

Les grands domaines ruraux de type *villae* ont fait l'objet d'une synthèse dans la *Revue belge de Numismatique* de 2015¹¹. D'assez nombreux sites régionaux y sont évoqués. On retrouve ainsi des données quantitatives pour les dix *villae* fouillées par l'Inrap sur le tracé du canal Seine – Nord Europe, à savoir Allaines, Saint-Christ-Briost, Rouy-le-Grand, Cizancourt, Marquion 1 et 2, Eterpigny, Bethancourt, Hermies et Noyon. Ce sont au total 1 201 monnaies antiques (gauloises, républicaines et impériales) qui ont été découvertes sur ces sites ; elles font l'objet d'un rapide traitement statistique. De même certaines *villae* très monétisées du Hainaut belge et du Nord – Pas-de-Calais (Blandain, Vaulx-Vraucourt, Ecoust-Saint-Mein, Biache-Saint-Vaast et Wacquinghen) ou d'autres qui le sont faiblement (Nouvelles, Merbes-le-Château, Catigny) sont mises à contribution. L'accent est mis sur le site de la *Mare au Canard* à Noyon (voir *infra*, § 2.3.4. C).

Les conclusions de l'auteur sont les suivantes :

« L'étude de la monétisation des grands domaines ruraux (> 100/200 ha) de plusieurs régions du nord (Picardie, Hesbaye liégeoise) ou de l'est de la Gaule (Pays de Langres) montre l'étroite imbrication de deux systèmes de gestion du terroir. L'un peut être considéré comme « capitaliste » et suprarégional, l'autre, d'origine indigène, est polyvalent et régional voire local. À la tête du réseau des *villae* gérées selon un mode capitaliste, caractérisées par la monoculture exclusive, l'élevage strictement sélectif, et la faible monétisation, se placeraient des sites comme celui de *La Mare aux Canards* de Noyon, qui centraliseraient la production en vue de son expédition vers des consommateurs exogènes. Mêlées aux domaines du premier type, sur les mêmes terroirs, figureraient des exploitations privées tout aussi vastes, mais appartenant à deux catégories. Les unes seraient opportunistes (Velroux¹²) et liées aux mêmes acheteurs que les domaines de

9. — Pour notre part, nous avons déjà émis de sérieux doutes quant à la date augustéenne de cette sépulture : DOYEN 2012, p. 102-104.

10. — BAYARD 2014, p. 32.

11. — DOYEN 2015a.

12. — Hesbaye liégeoise.

type capitaliste. Leur production tendrait vers une certaine forme de monoculture et d'élevage sélectif, mais des activités plus diversifiées pourraient être mises en évidence. Là aussi, le taux de monétisation serait faible. Les autres domaines (Verlaine¹³) se limiteraient à une production variée, destinée à une clientèle régionale, voire locale, avec dans certains cas la création de leur propre marché (Andilly-en-Bassigny¹⁴). Seule cette dernière catégorie livrerait du numéraire en grande abondance ».

2.1.4. Les sanctuaires tardifs

Dans un article synthétique consacré à la circulation monétaire tardive sur un certain nombre de sanctuaires entre Seine et Meuse¹⁵, J.-M. Doyen intègre des ensembles provenant de la région couverte par la présente chronique. Il s'agit de Fontaine-Valmont (avec trente-cinq monnaies antiques postérieures à 260)¹⁶, Vendeuil-Caply (3 ex.), Ribemont-sur-Ancre (nombre indéterminé), Arras (*idem*), Fesques (9 ex.) et Marquise (452 ex.). L'étude montre que les dépôts de monnaies dans les temples se poursuivent largement au-delà de l'an 400, même si les données contextuelles sont souvent contradictoires, entre culte avéré/possible et phases de déconstruction/fermeture des sanctuaires.

2.2. Les dépôts monétaires romains

2.2.1. Les dépôts de monnaies romaines de la province du Hainaut

A. Blaton, comm. de Bernissart (Hainaut, INS 51009, arr. d'Ath) (JMD)

Des travaux agricoles saisonniers ont dispersé dans les labours un dépôt ou partie de dépôt comprenant trente et un deniers, à l'exclusion de toute autre dénomination, publié sommairement par J.-L. Dengis, 2014, p. 78-80, Ht-R-709. La pièce la plus récente est un exemplaire de Gordien III célébrant en 240 son mariage avec Tranquillina (*RIC* 129). Faute de contexte archéologique, la date d'enfouissement du trésor ne peut être fixée. Comme l'émission de deniers de 240 est, dans l'absolu, la dernière d'une grande ampleur avant celle de 264-266 sous Gallien, mais qui concerne des espèces à très bas titre, et que nous ignorons l'état d'usure de la monnaie la plus récente de Blaton, un *terminus post quem* dans les années 250 voire 260 est parfaitement plausible.

Inventaire sommaire

Septime Sévère: 3 ex. (*Eauze* 48 (2 ex.) et 69).
Geta César: 1 ex. (*Eauze* 209).
Caracalla: 1 ex. (*RIC* 155).
Julia Domna: 2 ex. (*Eauze* 119 et 124).
Macrin: 1 ex. (*Eauze* 222).
Élagabale: 8 ex. (*Eauze* 260, 265, 287, 293, 296, 312, 338 et un faux type *RIC* 81).
Julia Maesa: 2 ex. (*Eauze* 393).
Julia Paula: 1 ex. (*Eauze* 376).
Sévère Alexandre: 6 ex. (*Eauze* 420, 435, 436, 447, 452, 465).
Julia Mamaea: 2 ex. (*Eauze* 580 et 583).
Maximin I: 2 ex. (*Eauze* 601 et 605).
Gordien III: 1 ex. (*Eauze* 694).
Non identifiable: 1 ex.

B. Lesdain, comm. de Brunehaut (Hainaut, INS 57093, arr. de Tournai) (Chr. Lauwers)

Un premier lot de 116 monnaies trouvées à Lesdain a été publié en 1998 par J. van Heesch dans sa thèse de doctorat¹⁷. Le lieu de découverte y est signalé comme « indéterminé ». Il s'agissait sans doute de la parcelle A 340¹⁸. Le lot, très probablement un dépôt dispersé, a été découvert en surface par un détectoriste qui a fait part de sa trouvaille au Cabinet des médailles de la Bibliothèque royale de Belgique. Voici la liste donnée par J. van Heesch :

- 1 denier de D. Silanus L. F., 91 av. J.-C.
- 1 imitation de double sesterce de Postume (260-269).
- 1 imitation de Victorin.
- 49 imitations de Tétricus I (271-274).
- 17 imitations de Tétricus II (273-274).
- 39 imitations radiées.
- 2 imitations de Claude II (268-270).
- indéterminées : 1 *dupondius* + 5 bronzes.

J. van Heesch a proposé de dater l'ensevelissement ou la perte de ce dépôt contenant essentiellement des *minimi* de c. 290-310¹⁹, les monnaies les plus récentes étant des imitations des deux Tétricus datant des années 274-300.

La suite du dépôt monétaire fut récoltée dans la parcelle A 340 par Ph. Soleil et Chr. Fourmeaux, de 2004 à 2009. Il s'agit à nouveau de monnaies trouvées en surface, après la récolte du maïs, sur un sol argileux. Certaines monnaies sont soudées par l'oxyde de cuivre (vert de gris), formant quatre petits ensembles.

Les coordonnées exactes de la trouvaille, relevées par les inventeurs, sont : Lesdain, parcelle 5^e division,

13. — *Idem*.

14. — Haute-Marne.

15. — DOYEN 2014a.

16. — Chiffre qui a littéralement explosé depuis cette date, classant désormais ce site supposé abandonné vers 240, comme relativement

actif au IV^e et au début du V^e s.

17. — VAN HEESCH 1998, p. 265.

18. — Communication de Philippe Soleil.

19. — VAN HEESCH 1998, p. 137-139.

secteur A, n° 340; coordonnées Lambert: 79695 Est/135075 Nord.

Leur long séjour dans l'argile a altéré la surface de ces monnaies au point de rendre toute tentative de nettoyage vaine, voire destructrice. Ce nouveau lot comprend huit monnaies d'alliage cuivreux du Haut-Empire et du III^e s., dont quatre sont attribuables, et trente-sept *minimi*.

A. Monnaies du Haut-Empire

- 1 sesterce de Trajan (98-117) très usé (13,54 g).
- 1 sesterce de Marc Aurèle (161-180) très usé (14,18 g).
- 1 as de Faustine II (147-175) très usé (5,89 g).
- 1 imitation de double sesterce de Postume (260-269).
- Indéterminées: 1 sesterce, 1 as, deux petits bronzes.

B. Monnaies d'un « dépôt dispersé » (y compris monnaies soudées) (tab. 1):

- 4 imitations de Tétricus I.
- 3 imitations de Tétricus II (dont 2 SPES AVGG, prototype de 272-274).
- 9 imitations radiées.
- 21 imitations indéterminées.

L'intervalle pondéral pour les monnaies non collées va de 0,13 g à 1,49 g.

La grande usure des sesterces et de l'as du II^e s. indique une circulation prolongée (une perte de c. 10 g pour les sesterces de Trajan et Marc Aurèle, de c. 5 g pour l'as de Faustine). Rien n'empêche donc ces monnaies d'avoir fait partie du même ensemble que le dépôt de *minimi*. L'interprétation de ces deux lots de monnaies pose cependant trois questions. D'abord, s'agit-il d'un ou plusieurs dépôts, d'un dépôt et de monnaies isolées? La proximité du site gallo-romain repéré en 1955 et sondé en 1980 explique la présence de monnaies dans la parcelle. Certaines pièces ont été trouvées ensemble, d'autres sur une surface réduite à quelques mètres carrés, ce qui plaide pour l'existence d'au moins un dépôt de *minimi*. Mais la fourchette chronologique est large entre un denier républicain du début du I^{er} s. av. J.-C. et les *minimi* de la fin du III^e s. ap. J.-C. Ensuite, quel était le contexte original de ces monnaies? Leur présence en surface après la récolte du maïs montre qu'elles ont été déplacées hors de ce contexte, et exhumées par les machines agricoles. Enfin, des « trous » pratiqués par des détectoristes anonymes dans la parcelle signalent la disparition de monnaies supplémentaires. Le lot est donc certainement incom-

| Masse | Tétricus I | Tétricus II | Radiées | 2 collées | 3 collées | Ind. |
|-----------|------------|-------------|---------|-----------|-----------|------|
| 0,10-0,30 | | | | | | 4 |
| 0,30-0,50 | 1 | | | 1 | | 3 |
| 0,50-0,70 | 1 | 1 | | 1 | | 1 |
| 0,70-0,90 | 1 | | | 1 | | 3 |
| 0,90-1,10 | | | 1 | 3 | | 1 |
| 1,10-1,30 | 1 | | | | | 1 |
| 1,30-1,50 | | 1 | | | 1* | 2 |
| 1,70-1,90 | | | | | 1* | |
| 2,70-2,90 | | | | | | 1 |
| 3,30-3,38 | | | | | 1* | |

Tableau 1 — *Masses des minimi collectés à Lesdain entre 2004 et 2009 (* = dont 1 radiée).*

plet. Depuis 2011, plus aucune monnaie ne semble avoir été découverte sur le site.

Il est difficile de raisonner sur des données fragmentaires et hors contexte. Il est naturel de rattacher ces trouvailles monétaires au site découvert au même endroit en 1955. Seule une fouille extensive de l'habitat gallo-romain permettrait d'aller plus loin, en identifiant précisément les structures subsistantes et en établissant la chronologie de leur occupation. L'absence de monnaie du IV^e s. dans les deux lots exhumés semble en tout cas indiquer que le site fut abandonné avant l'époque constantinienne.

C. Naast, comm. de Soignies (Hainaut, INS 55040, arr. de Soignies)

J.-L. Dengis, 2014a, p. 92, Ht-R765, signale la découverte « en surface dans des terrains agricoles d'un petit dépôt monétaire de huit bronzes; aucune trace d'un contenant éventuel n'a pu être relevée. Terminus: 160 ».

1. Antonin le Pieux, sesterce (RIC 1031).

2-7. Sesterces frustes.

8. Moyen bronze fruste.

D. Péronnes-lez-Antoing Écau, comm. d'Antoing (Hainaut, INS 57003, arr. de Tournai) (Chr. Lauwers)²⁰

En juin 2006, M. R. Desplanque découvrit, lors de travaux de terrassement sur une propriété où il avait obtenu un permis pour créer un étang de pêche, à Péronnes-lez-Antoing, au lieu-dit *Écau*, un dépôt de

20. — Je remercie chaleureusement Johan van Heesch, conservateur du Cabinet des médailles et mon directeur de thèse, qui a supervisé l'identification des monnaies et a bien voulu relire cet article et me faire bénéficier de ses commentaires, ainsi que ma collègue Paulette Ramakers, qui a photographié les monnaies du trésor. Une version de

ce texte a été publiée sous le titre « Le trésor d'antoniniens de Péronnes-Écau (Antoing, Belgique) », *Bulletin de la Société tournaisienne de géologie, Préhistoire et archéologie*, vol. XIV, 3, mars 2015, p. 75-88.

trente-six antoniniens²¹. Des prospections et sondages effectués en 1989-1991 par les archéologues Chr. Fourmeaux et Ph. Soleil avaient révélé la présence à Péronnes-lez-Antoing *Écau* d'un important site archéologique gallo-romain, fouillé en 1992-1993 par le Centre régional de recherche archéologique et historique d'Antoing (CRRAH/Antoing)²². Le trésor a été découvert non loin de ce site.

Les trente-six monnaies ont pu être identifiées. Il s'agit d'antoniniens couvrant les règnes de Gordien III à Postume (tab. 2). Les pièces les plus récentes datent de 263-265, *terminus post quem* de l'enfouissement du dépôt. L'absence de contexte archéologique prive le trésor d'éléments de datation externes. Cependant, la composition de l'ensemble est typique des trésors enfouis en Gaule Belgique dans les années 264-267, le Groupe 2 des trésors monétaires du règne de Postume²³. Le monnayage de Postume domine dans ces dépôts, avec une proportion de 50 à 70 % des monnaies (ici 63,9 %), ainsi que l'atelier de Cologne, avec une proportion de 60 à 80 % (dénommé ici « Cologne ou Trèves », 77,8 %). À cette période du règne de Postume, les monnaies contenant une forte proportion d'argent ont pratiquement disparu de la circulation, probablement récupérées par les autorités pour être fondues afin de frapper des monnaies de bas aloi. Les trouvailles monétaires de cette époque contiennent rarement des monnaies antérieures à Gordien III, et commencent souvent avec cet empereur, ce qui est le cas ici. Le trésor de Péronnes, peut-être le contenu d'une bourse perdue, est donc bien représentatif de la circulation monétaire dans l'Empire gaulois au milieu des années 260.

Le piètre état de conservation de la plupart des monnaies du trésor ne permettant pas de présenter des images satisfaisantes, nous avons été contraints de nous limiter, pour illustrer cet article, aux photos des exemplaires les mieux lisibles (fig. 3).

1. Gordien III, Rome, ém. 4 : 241-243.

JORDIANVSPIVSFELAVG

Buste radié, cuirassé et drapé à dr., vu de dos.

IOVI/STATORI

Jupiter nu, debout de face, tenant un foudre de la main g. et un long sceptre de la dr.

Antoninien : 3,27 g ; 11 ; 22 mm.

RIC 84 ; *Eauze* 700.

2. Gordien III, Rome, ém. 5 : 243-244.

IMP[]RDIANVSPIVSFE[]

Même buste.

FELIC/ITTEMP

Felicitas debout à g., tenant un long caducée de la main dr. et une corne d'abondance de la g.

| Règne | Date | Rome | Antioche | Cologne ou Trèves | % |
|--------------------------|---------|------|----------|-------------------|------|
| Gordien III | 241-244 | 2 | | | 5,6 |
| Philippe I ^{er} | 244-247 | 2 | | | 5,6 |
| Herennius Etruscus | 250-251 | 1 | | | 2,8 |
| Etruscilla | 250-251 | | 1 | | 2,8 |
| Valérien I ^{er} | 253-254 | 1 | | | 2,8 |
| Valérien II | 257-258 | | | 1 | 2,8 |
| Gallien | 257-260 | | | 4 | 11,1 |
| Salonine | 258-260 | 1 | | | 2,8 |
| Postume | 260-265 | | | 23 | 63,9 |

Tableau 2 — Répartition des antoniniens de Péronnes-lez-Antoing *Écau* par règne et par atelier.

Antoninien : 3,52 g ; 7 ; 22 mm.
RIC 140 ; *Eauze* 718.

3. Philippe I^{er} l'Arabe, Rome, ém. 1 : 244.

IMPMIVLPHILIPPVSAVG

Même buste.

FIDESM/ILIT

Fides debout à g., tenant une enseigne militaire dans chaque main.

Antoninien : 4,08 g ; 1 ; 25 mm.

RIC 32b ; *Eauze* 767.

4. Philippe I^{er} l'Arabe, Rome, ém. 3 : 245-247.

IMPMIVLPHILIPPVSAVG

Même buste.

ROMAEAETERNAE

Rome assise à g., casquée et drapée, tenant de la main dr. une Victoire et de la g. un sceptre ; sous le siège, un bouclier.

Antoninien : 3,49 g ; 7 ; 24 mm.

RIC 44b ; *Eauze* 795.

5. Herennius Etruscus César, Rome, 250-251 (?).

]TRMESDECIVSNOBC

Buste radié et drapé à dr., vu de dos.

PIETASAVGG

Mercurus nu, coiffé du pétase, debout à g., tenant de la main dr. une bourse et de la g. un caducée.

Antoninien : 3,42 g ; 7 ; 22 mm.

RIC 142b ; *Eauze* 945.

6. Herennia Etruscilla sous Trajan Dèce, Antioche, 250-251.

HERETRVSCILLA AVG

Buste drapé à dr., avec *stéphané*, posé sur un croissant.

VBER[]JASAVG

Uberitas debout à g., tenant de la main g. une corne d'abondance, de la dr. une bourse.

Antoninien : 3,01 g ; 1 ; 22 mm.

RIC 68a ; *Eauze* -.

7. Valérien I^{er}, Rome, 253-254.

IMPPLICVALERIANVSAVG

Buste radié, cuirassé et drapé à dr., vu de face.

]IDESMIL[]JVM

Fides debout drapée à g., tenant une enseigne militaire dans chaque main.

Antoninien : 3,28 g ; 6 ; 22 mm.

Eauze 1135 ; *MIR* 22.

21. — Une 37^e monnaie, incluse dans le dépôt confié au Cabinet des médailles, s'est révélée une intrusion d'époque moderne.

22. — *Hainaut* 1993, p. 96-99.

23. — VAN HEESCH 1998, p. 132-133.

8. Gallien, « Cologne ou Trèves », 257-258.

GALLIENVSP[]VG
 Buste radié et cuirassé à dr.
 GE[]NICVSMAXV
 Trophée entre deux captifs.
 Antoninien : 1,40 g ; 5 ; 24 mm.
 Elmer 55 ; *Eauze* 1490.

9. Gallien, « Cologne ou Trèves », 257-258.

GALLIENV.S.P.F.AVG.
 Même buste.
 GERMANICVSMAXV
 Même revers.
 Antoninien : 2,67 g ; 7 ; 23 mm.
 Elmer 55 ; *Eauze* 1490.

10. Gallien, « Cologne ou Trèves », 257-258.

GALLIENV/S.P.F.AVG.
 Même buste.
 GERMANICVSMAXV
 Même revers.
 Antoninien : 2,67 g ; 12 ; 22 mm.
 Elmer 55 ; *Eauze* 1490.

11. Valérien II César sous Valérien I^{er} et Gallien, « Cologne ou Trèves », 257-258.

VALE[]VSCAES
 Buste radié et drapé à dr., vu de dos.
 JOVICRES[]
 Jupiter enfant assis de face sur la chèvre Amalthée à dr., les bras tendus.
 Antoninien : 1,98 g ; 6 ; 23 mm.
 Elmer 63 ; *Eauze* 1523 ; *MIR* 907.

12. Salonine sous Valérien I^{er} et Gallien, Rome, ém. 6-7 : 258-260.

SAL[]
 Buste diadémé et drapé à dr., posé sur un croissant.
 JNVSGEN[]II[]-V/-
 Vénus debout à g., tenant un sceptre long de la main g. À ses pieds à g., un enfant.
 Antoninien : 2,59 g ; 7 ; 22 mm.
Eauze 1336 ; *MIR* 245.

13. Gallien, « Cologne ou Trèves », 259-260.

GALLIENVSPFAVG
 Buste radié et cuirassé à dr., vu de face.
 VICTG/ER/MANICA
 Victoire drapée marchant à g., tenant un trophée de la main g., un captif assis à g. à ses pieds.
 Antoninien : 3,54 g ; 12 ; 22 mm.
 Elmer 83 ; *Eauze* 1501.

14. Postume, « Cologne ou Trèves », ém. 2 : 260-261.

JO[]JMVSP[]JG
 Buste radié, cuirassé et drapé à dr., vu de face.
 [HE]RCdevsO[NIEN]SI
 Hercule debout à dr., la léonté flottant sur l'épaule g., s'appuyant sur sa massue de la main dr.
 Antoninien : 2,23 g ; 7 ; 21 mm. Ébréchée.
 Elmer 124 ; *AGK* 25.

15. Postume, Cologne ou Trèves, 260-261.

JOS[]JP[]JAVG
 Même buste.
 FIDES/M[]
Fides drapée, debout à g., tenant une enseigne militaire dans chaque main.
 Antoninien : 2,88 g ; 7 ; 22 mm.
 Elmer 133 ; *AGK* 21.

16. Postume, « Cologne ou Trèves », 260-261.

IMPCPOSTVMVSPFAVG
 Même buste.
 LAETITIA /-/[]

Galère à g.

Antoninien : 2,80 g ; 1 ; 24 mm.
 Elmer 130 et 186 ; *AGK* 41.

17. Postume, « Cologne ou Trèves », 261.

IMPCPOS[]MVSPFAVG
 Même buste.
 PMTRPCO/SIIPP
 L'empereur casqué, debout à g., tenant un globe de la main dr. et une lance de la g.
 Antoninien : 2,41 g ; 12 ; 21 mm.
 Elmer 129 et 185 ; *AGK* 60.

18. Postume, « Cologne ou Trèves », 261.

JOSTVMVSPFAVG
 Même buste.
 PMTRPCO/SIIPP
 Même revers.
 Antoninien : 3,44 g ; 1 ; 22 mm.
 Elmer 129 et 185 ; *AGK* 60.

19. Postume, « Cologne ou Trèves », 261.

IMPCPOSTVMVSPFAVG
 Même buste.
 PMTRPCO/SIIPP
 Même revers.
 Antoninien : 2,70 g ; 7 ; 23 mm.
 Elmer 129 et 185 ; *AGK* 60.

20. Postume, « Cologne ou Trèves », 261.

IM[]JOS[]JMVS[]
 Même buste.
 PM[T]RPCO/S[I]IPP
 Même revers.
 2,21 g ; 1 ; 23 mm. Elmer 129 et 185 ; *AGK* 60.

21. Postume, « Cologne ou Trèves », 261-262.

JPOS[]JMVSP[]
 Même buste.
 PMT[R]PCO/S[II ou III ? PP]
 Même revers.
 Antoninien : 1,35 g ; 7 ; 21 mm. Ébréchée.
 Elmer 129 et 185 ou 288 ; *AGK* 60 ou 61.

22. Postume, « Cologne ou Trèves », 261-262.

Légende illisible.
 Même buste.
 JTRPCO[S II ou III ? PP]
 Même revers.
 Antoninien : 1,78 g ; 1 ; 22 mm.
 Elmer 129 et 185 ou 288 ; *AGK* 60 ou 61.

23. Postume, « Cologne ou Trèves », 261-262.

JPOSTVMV[]JAVG.
 Même buste.
 JMTR[]JO[S II ou III ? PP].
 Même revers.
 Antoninien : 2,54 g ; 11 ; 22 mm.
 Elmer 129 et 185 ou 288 ; *AGK* 60 ou 61.

24. Postume, « Cologne ou Trèves », 262.

IMPC[]JS[]
 Même buste.
 VI[]JTVSAV[]
Virtus debout à g., casquée, s'appuyant de la main g. sur un bouclier et tenant une lance de la dr.
 Antoninien : 3,23 g ; 1 ; 22 mm.
 Elmer 190 ; *AGK* 102.

25. Postume, « Cologne ou Trèves », 262.

IMPCPOSTVMVSPFAVG
 Même buste.
 JLV/S[]JG
Salus debout à g., tendant de la main dr. une patère à un serpent sortant d'un autel et posant la g. sur une ancre.

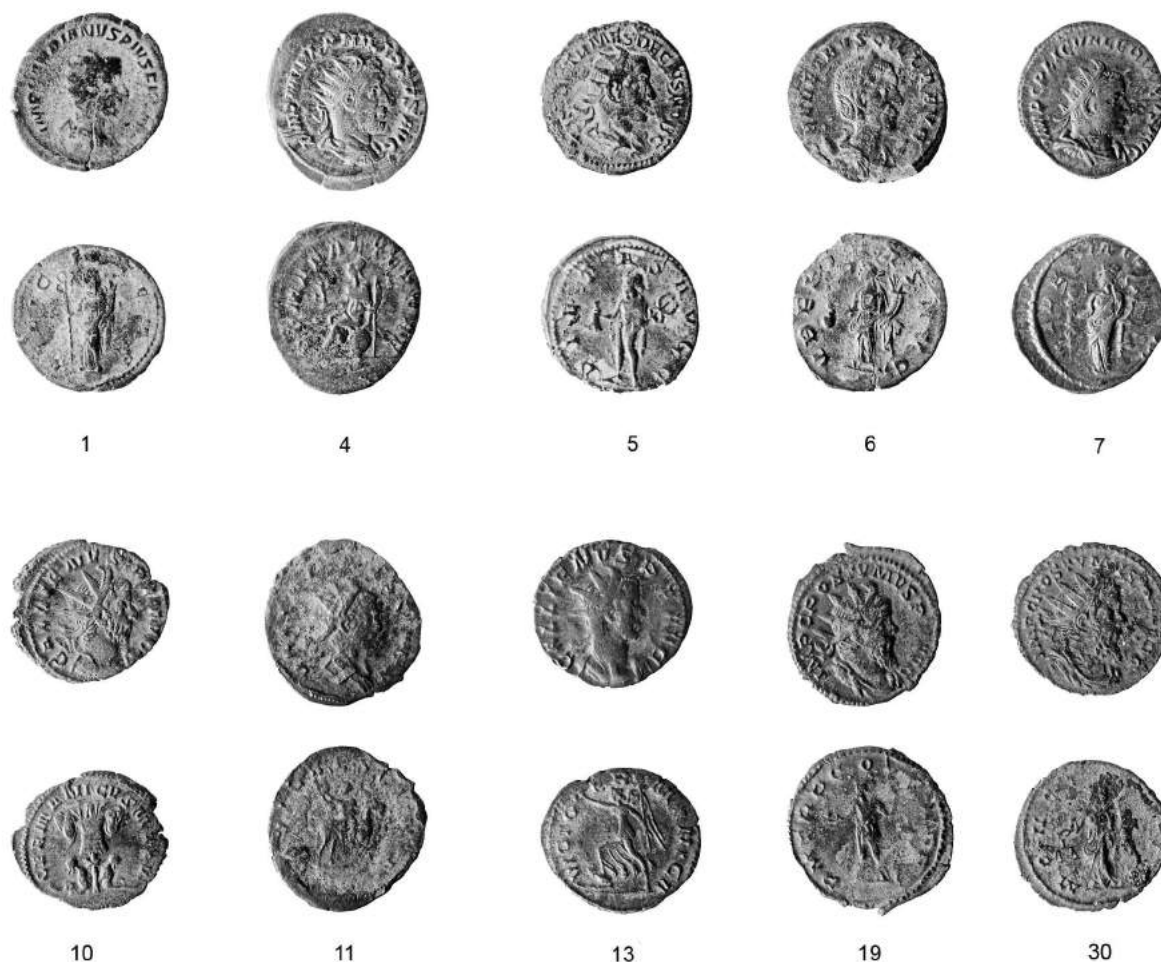

FIG. 3. — Monnaies du trésor de Péronnes-lez-Antoing Écau. © Chr. Lauwers.

Antoninien : 2,02 g ; 7 ; 21 mm.
Elmer 301 ; AGK 79.

26. Postume, « Cologne ou Trèves », 262.

Légende illisible.

Même buste.

JR[]A[]

Hercule nu debout à g., tenant de la main dr. une branche de laurier et de la g. une massue sur laquelle est enroulée une léonté.

Antoninien : 2,22 g ; 1 ; 22 mm.

Elmer 299 ; AGK 27.

27. Postume, « Cologne ou Trèves », 262.

JVSPFAV[]

Même buste.

HERCPACIFERO

Même revers.

Antoninien : 1,95 g ; 7 ; 22 mm.

Elmer 299 ; AGK 27.

28. Postume, « Cologne ou Trèves », 262-265.

IMPCPOS[]

Même buste.

MO[]

Moneta debout à g., drapée, tenant une corne d'abondance de la main g. et une balance de la dr.

Antoninien : 2,52 g ; 7 ; 20 mm.

Elmer 336 ; AGK 45.

29. Postume, « Cologne ou Trèves », 262-265.

Légende illisible.

Même buste.

MONE[]

Même revers.

Antoninien : 2,49 g ; 7 ; 23 mm.

Elmer 336 ; AGK 45.

30. Postume, « Cologne ou Trèves », 262-265.

IMPCPOSTVMVS[]JV[]

Même buste.

MONE[]JVG

Même revers.

Antoninien : 4,33 g ; 7 ; 22 mm.

Elmer 336 ; AGK 45.

31. Postume, « Cologne ou Trèves », 262-265.

JCPOSTVM[]

Même buste.

JAVG

Même revers.

Antoninien : 2,86 g ; 7 ; 22 mm.

Elmer 336 ; AGK 45.

32. Postume, « Cologne ou Trèves », 262-265.

IMPCPOSTVMVS[

Même buste.

JNETAA[

Même revers, concrétionné.

Antoninien : 3,02 g ; - ; 25 mm.

Elmer 336 ; AGK 45.

33. Postume, « Cologne ou Trèves », 263-265.

]POSTVMVS[

Même buste.

PROVIDENT[]A[]G

Providentia debout à g., drapée, présentant un globe de la main dr. et tenant un long sceptre incliné de la g.

Antoninien : 2,30 g ; 7 ; 23 mm.

Elmer 337 ; AGK 69.

34. Postume, « Cologne ou Trèves », 263-265

Légende illisible.

Même buste.

]TASAV[

Felicitas drapée à g., tenant [un caducée long de la main dr. et] de la main g. une corne d'abondance.

Antoninien : 1,71 g ; 7 ; 20 mm.

Elmer 335 ; AGK 14.

35. Postume, « Cologne ou Trèves », 263-265.

]VMVSPFAVG

Même buste.

PAX/AVG

Pax drapée, marchant à g., brandissant une branche d'olivier de la main dr. et tenant un sceptre de la g.

Antoninien : 3,89 g ; 7 ; 23 mm.

Elmer 333 ; AGK 51.

36. Postume, « Cologne ou Trèves », 263-265.

]POSTVMVSPFA[

Même buste.

PAX/[A]VG

Même revers.

Antoninien : 2,53 g ; 7 ; 23 mm.

Elmer 333 ; AGK 51.

E. Péruwelz (Hainaut, INS 57064, arr. de Tournai)

Dengis 2014a, p. 92-93, Ht-R-768, signale « la mise au jour d'un dépôt monétaire de circulation contenant vingt-neuf sesterces ; la plupart des exemplaires sont très frustes et témoignent d'une longue période de circulation. Terminus : 186 ; perte ou enfouissement vers 190 compte tenu de l'absence des monnaies de Septime Sévère et du bon état de conservation des sesterces de Commode et Lucilla ».

Pour notre part, nous verrions le dépôt beaucoup plus tardif, l'absence de Septime Sévère et de ses successeurs dans un ensemble aussi restreint n'étant pas un critère de datation probant.

1-3. Hadrien, frustes.

4. Antonin le Pieux, fruste.

5. Faustine I *diva*, RIC 1125.

6-10. Marc Aurèle, RIC 952, 1222, frustes (3 ex.).

11-12. Faustine II, frustes.

13. Commode, RIC 462.

14. Lucilla, RIC 1779

15-29. Frustes.

2.2.2. Les dépôts de monnaies romaines du département du Nord

A. Bierne (Nord, INSEE 59082, arr. Dunkerque, canton de Bergues) (JPD)

Le dépôt monétaire découvert lors des fouilles de la ZAC du Bierendyck et de la Croix Rouge²⁴, en limite des communes de Bierne et de Socx, sur un site d'exploitation agricole antique, a bénéficié d'une publication intégrale de son contexte dans le volume 2014/4 du *Journal of Archaeological Numismatics*²⁵. Ce lot composé de cinquante-deux grands bronzes du Haut-Empire (98-231), déposés dans un petit coffret en matériau périssable, fut de toute évidence installé dans le comblement final d'un fossé encore partiellement actif lors de la phase d'abandon du site. Neuf autres monnaies retrouvées à proximité immédiate étaient vraisemblablement en relation avec le trésor. L'étude de la céramique, de la verrerie et de l'*instrumentum* provenant du fossé dans lequel le trésor a été découvert, ainsi que le recoupement des données stratigraphiques permettent de proposer une datation tardive (troisième quart du III^e s.) pour cet enfouissement. Cette datation apparaît en accord avec les données numismatiques dès lors que les niveaux d'usure des derniers exemplaires sont pris en compte. Ce contexte archéologique vient ainsi témoigner une nouvelle fois de la circulation tardive du monnayage sénatorial en Gaule du Nord.

2.2.3. Les dépôts de monnaies romaines du département de l'Aisne

A. Beurieux « Les Grèves » (Aisne, INSEE 02058, arr. de Laon, canton de Guignicourt) (JPD)

Deux diagnostics récents (2011 et 2012)²⁶, de plus de 10 ha chacun, viennent compléter la vision spatiale de l'établissement agricole de Beurieux (voir notice *supra*, § 1.2.7. A). Un petit bâtiment de la *pars rustica* (la construction la plus orientale) a livré, dans ses fondations, un dépôt monétaire en partie pillé, mais dont treize monnaies nous sont connues. Il s'agit d'un lot caractéristique de la seconde moitié du III^e s. regroupant douze antoniniens de Gordien à Postume, ainsi qu'un double sesterce de Postume.

24. — CN XXXI, p. 322.

25. — DUCHEMIN *et al.* 2014.26. — HÉNON *et al.* 2015.

1. Gordien III, Rome, 4^e ém.: 241-243.

IMPGORDIANVSPVVSFELAVG

Buste radié, cuirassé et drapé à dr., vu de dos.

IOVIS/TATORI

Jupiter debout à g., tenant un foudre et un sceptre vertical.

Antoninien: 4,6 g; 18 mm.

RIC 84; *Eauze* 700. Iso 3.8.**2. Gordien III**, Rome, 4^e ém.: 241-243.

IMPGORDIANVSPVVSFELAVG

Même buste.

PMTRPVCOSIIPP

L'empereur en tenue militaire debout à dr., tenant une lance oblique et tendant un globe.

Antoninien: 3,8 g; 21 mm.

RIC 93; *Eauze* 713. Iso 3.2.**3. Philippe I**, Rome, 5^e ém.: 248.

IMPPHILIPPVSAVG

Même buste.

SAECVLARES AVG -/-U

Cerf à dr.

Antoninien: 3,8 g; 19 mm.

RIC 19; *Eauze* 807. Iso 3.10.**4. Trébonien Galle**, Rome, 5^e ém.: 252-253.

IMPCCVIBTREB GALLVSAVG

Même buste.

PAX/AETERNA

Pax debout à g., tenant un rameau et un sceptre.

Antoninien: 4,1 g; 17 mm.

RIC 71; *Eauze* 1002. Iso 3.5.**5. Salonine sous Valérien et Gallien**, Cologne, 257-258.

SALONINA AVG

Buste diadémé, drapé à dr., sur un croissant.

VENVS/F/ELIX

Vénus trônant à g., tendant une pomme à un enfant debout à dr., tendant les bras.

Antoninien: 3,9 g; 19,5 mm.

Elmer 60; *MIR* 898c. Iso 3.11.**6. Postume**, Cologne, 2^e série, 2^e phase: 262.

IMPCPOSTVMVSPFAVG

Buste radié, cuirassé et drapé à dr., vu de face.

VIRT/VSAVG

Mars debout à g., tenant une lance verticale, et posant la main sur un bouclier.

Antoninien: 3,8 g; 19 mm.

Elmer 190; *Cunetio* 2400; *AGK* 102. Iso 3.1.**7. Idem**: 4,1 g; 19 mm. Iso 3.3.**8. Idem**: 4,9 g; 18 mm. Iso 3.12.**9. Postume**, Cologne, 3^e série, 2^e phase.

IMPCPOSTVMVSPFAVG

Même buste.

HERCPA/CIFERO

Hercule debout à g., tenant un rameau et une masse avec peau de lion.

Antoninien: 3,8 g; 20 mm.

Elmer 299; *Cunetio* 2395; *AGK* 27. Iso 3.4.**10. Postume**, Cologne ou atelier secondaire, 262-265.

IMPCPOSTVMVSPFAVG

Même buste.

MONETA AVG

Moneta debout à g., tenant une balance et une corne d'abondance.

Antoninien: 3,9 g; 18 mm.

Elmer 336; *Cunetio* 2404/2413; *AGK* 45. Iso 3.6.**11. Postume**, Cologne, 3^e série, 2^e phase: 263-265.

IMPCPOSTVMVSPFAVG

Même buste.

FELICI/TASAVG

Felicitas debout à g., tenant un caducée long et une corne d'abondance.

Antoninien: 4,7 g; 17 mm.

Elmer 335/598; *Cunetio* 2414; *AGK* 14. Iso 3.7.**12. Idem**: 4,1 g; 17 mm. Iso 3.9.**13. Postume**, Cologne 3^e émission: 261.

IMPCMCASSLATPOSTVMVSPFAVG

Même buste.

LAETITIA/AVG

Galère à dr.

Ae double sesterce: 14,1 g; 23 mm.

Bastien 1967, 81. Iso 2.

2.3. Les monnaies romaines isolées**2.3.1. Monnaies romaines de la province de Flandre occidentale**

Dengis, 2014a, p. 76, cite des monnaies romaines venant de Gand *Waalse Krook* (*dupondius* fruste) et de Stekene (*dupondius* et 1/2 sesterce, frustes).

A. Oudenburg (Flandre occidentale, INS 35014, arr. d'Ostende) (JPD)

En 2009, une campagne de sondages préalables à la construction de lotissements dans le centre de la ville d'Oudenburg, menés conjointement par le service archéologique municipal et l'Institut Flamand du Patrimoine (VIOE) a fourni l'occasion de réaliser de nouvelles observations sur les abords septentrionaux du *castellum*²⁷. Les 1 800 m² ainsi investigués fournissent de nouveaux éléments, concernant notamment la mise en place et l'évolution du système défensif, ou encore l'occupation *intra muros*. Les résultats sont naturellement à mettre en lien avec les fouilles anciennes de J. Mertens directement adjacentes, notamment près des angles nord-ouest et nord-est de la forteresse. Un total de cinquante-neuf monnaies romaines ont ainsi été découvertes lors de ces fouilles: parmi les quarante et un exemplaires plus ou moins identifiables, on note vingt-cinq sesterces, neuf double sesterces de Postume (tab. 3). En outre, cinq antoniniens de la fin du III^e s. ont également été découverts, dont un de Probus frappé à Lyon en 277 (le seul actuellement connu pour l'ensemble du *castellum*). Le IV^e s. est quant à lui représenté par un *nummus* d'Hélène et un *aes* 4 au type *salus reipublicae* des années 388-402. Toutes ces monnaies correspondent vraisemblablement à la fois à des éléments en stratigraphie mais peut-être aussi aux vestiges d'un dépôt monétaire (dix exemplaires dans la seule fosse WPII dont plusieurs doubles sesterces de Postume).

27. — VANHOUTTE *et al.* 2014.

| | Niveaux 1 à 3 (mêlés) | Niveau 4 | Zone A (en contexte) | Zone B | Hors contexte |
|------------------------------------|--------------------------|----------|-------------------------|--------|------------------|
| Bronzes du Haut-Empire (avant 260) | 1 | 1 | 18 | 1 | 4 |
| Antoniniens (266-270) | | | 2 | 1 | 1 |
| Double sesterces de Postume | | | 2 | 5 | 2 |
| Antoninien de Probus (277) | | | | 1 | |
| Monnayage du IV ^e s. | | | 1 | | 1 |

Tableau 3 — Les monnaies d'Oudenburg.

2.3.2. Monnaies romaines de la province de Hainaut

Pour le Hainaut, Dengis 2014a, p. 77-100 cite de nombreuses monnaies antiques qu'il est impossible de reprendre ici en détail.

Anderlues (faux denier de César Craw. 443/1) ; **Asquillies** (Néron: *dupondius* RIC 596; Trajan, denier fourré; Marc Aurèle, *dupondius*), Fel. Temp. Reparatio) ; **Basècles** (Philippe I, antoninien RIC 28c; sesterce et as frustes) ; **Beloil** (Hadrien, denier RIC 116) ; **Binche** (Vespasien, denier RIC 29; imitation radiée, trois *ae* frustes dont un demi as) ; **Blaton** (Trajan Dèce, antoninien RIC 21b; deux sesterces et un as frustes) ; **Bléharies** (Licinius I, Arles RIC 324; Constantin I, Trèves, RIC 305) ; **Blicquy** (Crispine, sesterce) ; **Bon-Secours** (Gallien, Rome; Magnence ou Décence) ; **Bruyelles** (deux imitations radiées; Auguste, cistophore d'Ephèse RIC 477 (!)) ; **Chapelle-lez-Herlaimont** (Trajan, denier RIC 278) ; **Chièvres** (Antonin, as fruste, denier RIC 248; Marc Aurèle, trois sesterces RIC 979, 1033 et fruste) ; **Chièvres** (Hadrien, sesterce RIC 1050; Maximien Hercule, Londres RIC 90) ; **Colfontaine** (Néron, as RIC 544; Domitien, deux as frustes; Trajan, as RIC 519) ; **Courcelles** (Tibère, faux denier RIC 30) ; **Croix-lez-Rouvoiry** (Constantin I) ; **Erquelinnes** (Trajan, sesterce RIC 667; Lucius Verus denier RIC 576; Marc Aurèle *divus*, sesterce RIC 654) ; **Esplechin** (Domitien, denier RIC 761; Trajan, denier RIC 11) ; **Esquelmes** (Agrippa, as RIC 58) ; **Estinnes-au-Mont** (Constant, Trèves RIC VIII 103) ; **Estinnes** (Faustine II, sesterce RIC 1381; Faustine II, as RIC 1641; sesterce fruste) ; **Flobecq** (Caracalla, faux as RIC 505) ; **Fontaine-Valmont** (Marc Aurèle, *dupondius* RIC 1004) ; **Frasnes-lez-Buissenal** (Antonin le Pieux, moyen bronze fruste + deux moyens bronzes frustes) ; **Froyennes** (Lucilla, sesterce RIC 1763; imitation radiée; Valentinien I, Gratien, *aes* 4 Cyzique RIC 22a) ; **Gaurain-Ramecroix** (Marc Aurèle, sesterce) ; **Givry** (Hadrien, sesterce; Constantin I, Arles; Constantin II imit.; Magnence ou Décence) ; **Grandglise** (Vespasien *divus*, denier RIC 60) ; **Grosage** (Vespasien, as; Trajan, sesterce (2 ex.); Antonin le Pieux, sesterces RIC 780 et 625; Faustine I *diva*, sesterce RIC 1103A; Faustine II, *dupondius* RIC 1403) ; **Harchies** (Octave et César, Vienne, 1/2 *dupondius* RPC 517; Néron, as; Hadrien, moyen bronze) ; **Harmignies** (Antonin le Pieux, sesterce RIC 929; Valentinien II, *aes* 2 Arles; imit. Tétricus I; Postume, imit.) ; **Harveng** (imit. GE(1)) ; **Hautrage-État** (Copia/Lyon, quinaire Craw. 489/5; Faustine II, sesterce RIC 1688; Sabine, denier RIC 399) ; **Kain** (Auguste, denier RIC 322) ; **Ladeuze** (Hadrien, sesterce et *dupondius*; Antonin le Pieux, denier RIC 37; sesterce fruste) ; **Leuze-en-Hainaut** (Auguste, Lyon, as RIC 230; imit. radiée) ; **Maisières** (Trajan, sesterce RIC 496; Postume, imit. double sesterce) ; **Merbes-Sainte-Marie** (Germanicus, *dupondius* RIC 57) ; **Mons** (Vespasien, *aureus* RIC 276) ; **Montrœul-sur-Haine** (Commode, as) ; **Moulbaix** (Domitien, sesterce RIC 412) ; **Pecq** (Antonin le Pieux, sesterce; Trajan, sesterce RIC 663; L. Vérus, sesterce RIC 1426; Marc Aurèle, sesterce) ; **Péruwelz** (Marc Aurèle, sesterce) ; **Pommerœul** (Auguste, denier RIC 174; Trajan, sesterce; Constantin II, Trèves, RIC VII, 520; Sévère Alexandre, denier RIC

44c) ; **Quevaucamps** (Antonin le Pieux, sesterce BMC 2013; Hadrien, sesterce; Marc Aurèle, *dupondius* RIC 1232) ; **Ressaix** (Tétricus II) ; **Ronquières** (Antonin, sesterce) ; **Saint-Sauveur** (Postume, double sesterce) ; **Saint-Symphorien** (P. Fonteius Capito, denier Craw. 429/1; Domitien, as RIC 397) ; **Sirault** (M. Porcius Cato, quinaire Craw. 462/2; Domitien, as; Faustine II, sesterce RIC 1646; Trajan, sesterce) ; **Spiennes** (Sévère Alexandre, denier *Eauze* 401) ; Trajan Dèce, antoninien *Eauze* 884; Gordien III, antoninien *Eauze* 698; Gallien, Cologne, Elmer 40; Crispus, Trèves, RIC 457) ; **Stambruges** (T. Clouli, denier Craw. 332/1a; Antonin le Pieux, *dupondius*; imit. *gloria exercitus*) ; **Stambruges** (Faustine II (?), sesterce; Trajan, denier RIC 11c; deux *ae* frustes) ; **Strépy-Bracquegnies** (Auguste, Lyon, as) ; **Tertre** (Gordien III, antoniniens *Eauze* 698 et 722) ; **Tongres-Saint-Martin** (Faustine II, as RIC 1125; Valens, Arles) ; **Tournai** (Claude II *divus* imit.; Constantin II, *nummus*; Dioclétien, Antioche, antoninien RIC 322; Trajan, sesterce RIC 413; Trajan Dèce, antoninien *Eauze* 885; Commode, sesterce; Gallien, Milan RIC 494; Claude II, Rome, RIC 98; Claude II, imitation; Tacite, Lyon, antoninien RIC 65; Tétricus I, antoninien; Constantin I, Trèves, RIC VII, 390; Londres RIC VII 149-151; Trèves, RIC VII, 590; Galère Maximien, *nummus*; Constance II, Arles; *ae* constantinien indét.; imitation GE(2); indét. 337-341; Valens, Arles RIC 9b; *aes* 3 364-378; imit. *Fel Temp reparatio*) ; **Velaines** (Faustine I, as) ; **Vellereille-lès-Brayeux** (Marc Antoine, denier Craw. 544/20; Trajan, moyen bronze; Gordien III, antoninien *Eauze* 700; antoniniens de Tétricus I et II) ; **Vellereille-le-Sec** (Mn Cordius Rufus, denier Craw. 463/1a) ; **Ville-Pommerœul** (Auguste et Agrippa, 1/2 *dupondius*; Commode, sesterce RIC 370; Crispine, denier RIC 283; Gordien III, antoninien *Eauze* 706; Constantin I, *nummus*; imitation GE(2); Hadrien, sesterce) ; **Villerot** (sesterce) ; **Wadelincourt** (César, denier Craw. 443/1; Faustine I, sesterce RIC 1104; Philippe I, antoninien *Eauze* 797) ; **Warchin** (antoninien fruste) ; **Waudrez** (deux sesterces frustes; Faustine II, as; Gordien III, antoninien *Eauze* 718; Tétricus II, antoninien; Auguste et Agrippa, 1/2 *dupondius*) ; **Wiers** (Néron et Hadrien, moyens bronzes; Antonin le Pieux, denier RIC 153; Faustine II, sesterce; Marc Aurèle, sesterce; Septime Sévère, moyen bronze; frustes: sesterce et moyen bronze).

A. Fontaine-Valmont, comm. de Merbes-le-Château (Hainaut, INS 56049, arr. de Thuin) (JMD)

Prospections de surface (depuis 1990) sur le site du sanctuaire et de l'agglomération qui le jouxte. Les monnaies marquées « FV A.100 » et suivants ont été acquises par M. J.-M. Horemans en vue d'un dépôt dans les collections du Centre d'histoire et d'art de la Thudinie (CHAT). On notera l'abondance des monnaies postérieures à 260 (41 ex.) alors que le site avait été présenté comme en forte rétraction après 240, et abandonné avant 260.

Les monnaies 68 et 77 ont été récoltées à l'est du site des « Castellains », à l'endroit de la perte de la rivière. Elles sont importantes car elles montrent une fréquentation des lieux au milieu du IV^e s.

1. Octave et César, Vienne, 36 av. J.-C.

Légende illisible.
Tête nue d'Octave à dr.

C•[
Proue de navire à dr. (partie arrière).
Dupondius (1/2): 8,32 g; 11h30; 30,0 mm; usure 9-10. Moulage 527 (fig. 4, 55).
RPC 517.
FV CHAS 2010-3.

2. République ou début de l'Empire.
1/2 as fruste: 6,39 g; -; 28,1 mm; usure 10.
FV A.109.

3. Germanus Indutilli L., Reims, 19/18-12 av. J.-C.

Tête diadémée à dr. (effigie moyenne).
]MANVS/[IND]VTILLIL
Taureau sanglé à g., la patte antérieure g. repliée.
Semis d'orichalque: 2,20 g; 6; 16,7 mm; usure 2 (?) (fig. 4, 56).
RIC 249; *RPC* 509; Doyen 2007, p. 63-85.
FV A.22.

4. Auguste, Rome, 16 av. - 12 ap. J.-C.

Légende illisible.
Effigie à dr.
Revers lisse.
As: 7,40 g; -; 25,3 mm; usure 9-10 (fig. 4, 57).
Contremarque CAESAR (?) en ligature, dans un rectangle.
FV A.175.

5. Auguste, Lyon, 12 ou 8-3 av. J.-C.

CAE[
Tête laurée à dr.
]META[
Autel de Lyon.
As: 10,01 g; 5h30; 25,7 mm; usure 9.
RIC 230; Giard 73.
FV A.163.

6. Auguste, Lyon ou Cologne, 12/8 av. - 9 ap. J.-C.

Légende illisible.
Tête laurée à dr.
Légende illisible.
Autel peu distinct.
As: [3,77] g; -; 23,3 mm; très forte corrosion.
FV A.159.

7. Auguste ou Tibère, Lyon, 12 ou 8 av. - 14 ap. J.-C.

Droit fruste.
]T[
Traces d'un autel.
As: 6,75 g; -; 21,4 mm; usure ?; forte corrosion.
FV A.160.

8. Auguste, Reims, 12-8/5 av. J.-C.

Légende indistincte.
Tête nue à dr.
Légende illisible.
Taureau sanglé chargeant à g.
Semis d'orichalque: [1,71] g; 9; 17,1 mm; usure 0-1; forte corrosion.
RIC 228; *RPC* 509; Doyen 2007, p. 85-90.
FV A.166.

9. Auguste et Agrippa, Nîmes, 10 av. - 10 ap. J.-C.

IM[
Tête d'Agrippa à g., portant une couronne rostrale (+ lauriers).
]M

Crocodile à dr., attaché à une palme.

Dupondius (1/2): 3,86 g; 11; usure 2. Moulage 39 (fig. 4, 58).
A.A. s. n°, prospections 2000.

10. Auguste, atelier indéterminé de Gaule, 8-1 av. J.-C.

Légende illisible.
Tête laurée à dr.
AV[
Aigle de face, la tête à g., les ailes déployées.
Semis d'orichalque: 1,66 g; 12; 16,8 mm; usure 2-3; forte corrosion.
RIC 227; *RPC* 508; Doyen 2007, p. 90-92.
FV A.165.

11. Auguste, [faux as: Lyon, 12 ou 8-3 av. J.-C.].

]ESAR/[
Tête laurée à dr.
Revers indistinct.
As fourré (*Fe + Cu*): 7,01 g; -; 23,3 mm; usure 4-5 (fig. 4, 59).
FV A.167.

12. Auguste ou Tibère, Lyon, 9-14.

Légende illisible.
Tête laurée à dr.
Légende illisible.
Autel.
Dupondius: 9,49 g; 12; 25,2 mm; usure 2-3.
FV A.162.

13. Auguste *divus* sous Tibère, Rome, 15-16, 22-23 et 34-37.

]GVSTVSPATER
Tête radiée à g.
]ROVIDENT S/C
Autel.
As: 8,57 g; 5; 26,0 mm; usure 5 (ou moins ?).
RIC 81; Barrandon, Suspène, Gaffiero 2010, p. 149-173 pour la date.
FV A.169.

14. Germanicus sous Caligula, Rome, 37-38.

]S[
Tête nue à g.
]VGGERMAN[
SC
As: 7,38 g; 7; 27,2 mm; usure 2 (fig. 4, 60).
RIC 35.
Contremarque]MP (en ligature) dans un rectangle, placée verticalement devant le visage.
FV A.172.

15. Caligula, Rome, 37-41.

Légende illisible.
Tête nue à g.
Légende indistincte. S/[C]
Vesta assise à g.
As: 8,20 g; 6h30; 27,7 mm; usure ? Flan déformé (fig. 4, 61).
Contremarque TI<A (*Ti(berius) Ca(esar)*) dans un rectangle, placée verticalement au centre du revers. BN 69 (contremarque identique).
FV A.173.

16. Néron, Lyon, 64-67.

]ARAVG[
Tête nue à dr. [un globe à la pointe du cou].
S/C
Victoire volant à g., posant la main sur un bouclier.
As: 7,43 g; 6h30; 26,5 mm; usure 6-7.
FV A.170.

17. Époque julio-claudienne.

Légende illisible.
Effigie à dr.
Légende circulaire indistincte. Au centre: [SC ?].
As: 5,42 g; -; 28,9 mm; usure 8-9; corrosion (fig. 4, 62).

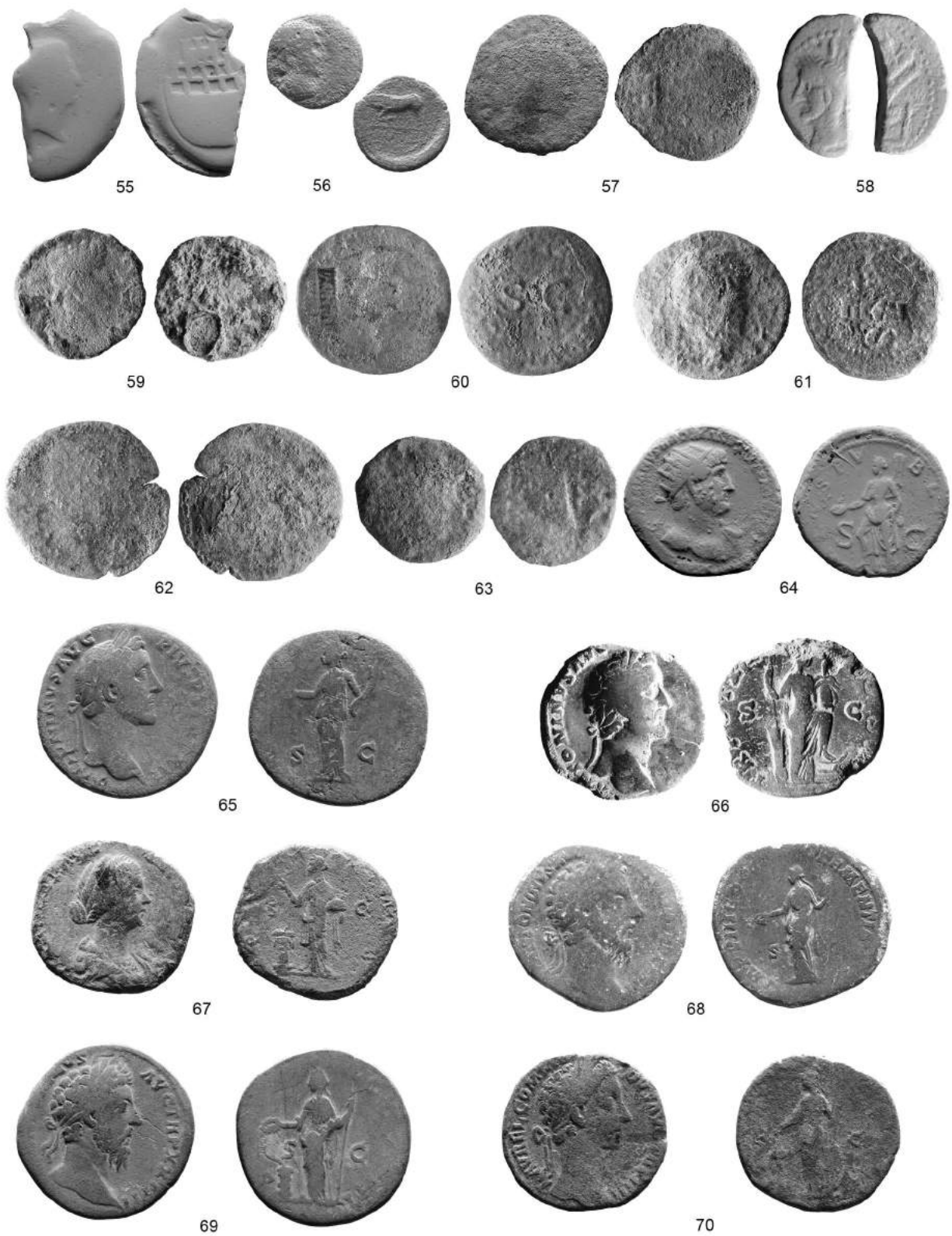

FIG. 4. — Monnaies romaines de Fontaine-Valmont (55-70).

Contremarque CAESAR (en ligature), dans un rectangle placé en oblique sous le menton.
FV A.174.

18. Époque julio-claudienne.

Effigie à dr.

Revers lisse.

As : 5,92 g ; - ; 22,9 mm ; usure ? Forte corrosion (fig. 4, 63).

Contremarque CAESAR (A et R en ligature) dans un rectangle.

FV A.176.

19. Époque julio-claudienne.

As fruste : [4,76] g ; 26,2 mm ; grand flan mince.

FV A.171.

20. Trajan, Rome, 98-105.

Légende illisible.

Tête radiée à dr.

Revers lisse.

Dupondius : 7,97 g ; - ; 25,4 mm ; usure 10.

FV A.156.

21. Trajan, Rome, 98-105.

Légende illisible.

Tête radiée à dr.

Revers lisse.

Dupondius : 6,49 g ; - ; 23,7 mm ; usure 10.

FV A.157.

22. Trajan (?), Rome, 98-117.

Légende illisible.

Tête [radiée] à dr.

Légende illisible. S/C

Femme debout à g. tenant (?) et une corne d'abondance.

Dupondius : [3,45] g ; 6h30 ; 21,2 mm ; forte corrosion.

FV A.158.

23. Trajan, Rome, 105-107.

Légende illisible.

Tête laurée à dr.

Revers lisse.

Sesterce : 14,13 g ; - ; 30,8 mm ; usure 10.

FV A.155.

24. Trajan, Rome, 116-117.

IMPCAES[]DACPAR[

Buste lauré drapé à dr., vu de dos.

Légende illisible. S/C

Providentia debout à g., tendant un bâton vers un gros globe posé sur le sol, le coude g. posé sur une colonne.

Sesterce : 19,54 g ; 7 ; 32,4 mm ; usure 4.

BMC 1041-1042 ; *MIR* 14, 591v.

FV A.105.

25. Hadrien, Rome, 119-123.

JNVSHADRIA/NVSAVGPMTRPCOSIII

Tête laurée à dr., un pan de draperie sur l'épaule g.

Légende illisible.

Personnification assise à g., le bras dr. abaissé.

Sesterce : 21,16 g ; 6 ; 31,9 mm ; usure 9/10.

FV A.100

26. Hadrien, Rome, 121.

IMPCAE[]TRAIANVSHADRIANVSAVGPMTRPCOS[

Buste nu radié à dr., une draperie sur l'épaule g.

]ALVSPV/BLI[S/C

Salus debout à g., le pied dr. posé sur [un casque], tendant une patère et tenant un gouvernail inversé reposant sur l'épaule.

Dupondius : 12,92 g ; 7 ; 27,5 mm ; usure 3-4. Moulage 511 (fig. 4, 64).

BMC 1237 et pl. 79, 13 (revers) ; Hill 187.

FV CHAS 2010-2.

27. Hadrien, Rome, 127-128.

JRIANVS/AVG[

Tête laurée à dr.

COS/[S/C

Salus debout à dr., nourrissant d'une patère un serpent qu'elle tient dans les bras.

As : 8,50 g ; 6h30 ; 25,6 mm ; usure ?

BMC 1341 et pl. 82, 13 ; Hill 338 ou 339.

FV A.164.

28. Antonin le Pieux, Rome, 148-149.

ANTONINVS AVG/PIVSPTRPXII

Tête laurée à dr.

Légende illisible. S/C

Aequitas debout à g., tenant une balance et une corne d'abondance.

Sesterce : 25,64 g ; 5 ; 31,6 mm ; usure 8-9 (fig. 4, 65)

BMC 1823.

FV A.101.

29. Antonin le Pieux, Rome, 155-156.

ANTONINVS/[

Tête laurée à dr.

TRPOTXIX[]OS[S/C

Annona debout à dr., le pied g. posé sur une proue, tenant un gouvernail vertical et posant sur sa cuisse un *modius* plein d'épis.

Sesterce : [16,06] g ; 12 ; 28,9 x 26,3 mm ; usure 8 (fig. 4, 66).

BMC – p. 335*.

FV CHAS 2010-1.

30. Lucilla sous Marc-Aurèle, Rome, 164-169 (ou 183 ?).

LVCILLAE AVG/ANTON[

Buste drapé à dr., les cheveux en chignon.

P[]S S/C

Pietas debout à g., versant de l'encens sur un autel allumé, et tenant une boîte à parfum.

Sesterce : 16,82 g ; 11 ; 29,1 mm ; usure 4 (fig. 4, 67).

BMC 1161.

FV A.107.

31. Marc Aurèle, Rome, 165-166.

Légende illisible.

Tête laurée à dr.

]IM[S/C

Victoire à demi-nue, debout à g., accrochant à un tronc de palmier un bouclier avec VIC/PAR

Sesterce : [12,90] g ; 1 ; 28,3 mm ; usure 6.

FV A.106.

32. Marc Aurèle, Rome, 169-170.

]NVS/AVGTRPXXIII

Tête laurée à dr.

]COSIII S/C

Salus debout à g., tendant une patère à un serpent sortant d'un autel, et tenant un sceptre vertical.

Sesterce : 23,10 g ; 6 ; 31,5 mm ; usure 7-8 (fig. 4, 68).

BMC 1376.

FV A.103.

33. Marc Aurèle, Rome, 176-177 (?).

MANTONINVS AVG/[]TRPXXXII

Tête laurée à dr.

IMPVHICOS[]CLEMENTIA.AVG

Clementia debout à g., tendant une patère et tenant un sceptre vertical.

Sesterce : 20,87 g ; 12 ; 31,2 mm ; usure 9 (fig. 4, 69).

BMC 1595 (TRP XXXI). Hybride ? Avec la mention TRP XXXII, on devrait trouver IMP VIII.

FV A.102.

34. Commode, Rome, 177-192.

]DVS/[

Tête laurée à dr.

Légende illisible. S/C

Providentia debout à g., tenant un bâton pointé vers un globe, et tenant [une corne d'abondance].

Sesterce : 14,53 g ; 6 ; 26,3 x 27,9 mm ; usure 9.

FV A.161.

35. Commode, Rome, 179.

L/AVRELCOMMO/DVSAVGTRPIII

Tête laurée à dr.

Légende illisible.

Minerve debout à g., tendant la main au-dessus d'un autel allumé, tenant une lance verticale. Un bouclier appuyé contre la jambe g.

Sesterce : 20,52 g ; 5 ; 28,9 mm ; usure 7-8.

BMC 1699 et pl. 90, 1 (fig. 4, 70).

FV A.104.

36. Commode, Rome, 184-185.

Légende illisible.

Tête laurée à dr.

]IMP[S/C

Victoire assise à g. sur une pile de bouclier, écrivant sur un bouclier posé sur sa jambe g.

Sesterce : [14,79] g ; 6 ; 27,6 mm ; usure 8.

BMC 559 et pl. 106, 3 ou p. 802*.

FV A.108.

37. Septime Sévère, Rome, 195-196.

]EPT[

Buste lauré, cuirassé et drapé à dr., vu de dos.

Légende illisible.]S]/C

Mars debout à dr., tenant une lance verticale et posant la main sur un bouclier. À g., sur le sol, une cuirasse.

Sesterce : 15,11 g ; 6 ; 28,2 mm ; usure 8 (fig. 5, 71).

BMC 576 var. ou 584 var.

FV A.168.

38. Élagabale, Rome, 219.

IMPANTO/NINVS AVG

Buste lauré cuir. et drapé à dr., vu de dos.

LIBERTAS/AVGV[

Libertas assise à g., tenant un bonnet et un sceptre vertical.

Denier : [2,23] g ; 6 ; 18,0 mm ; usure 1-2 (fig. 5, 72).

BMC 151 ; Thirion 123.

FV A.111.

39. Julia Maesa, Rome, 219-222.

IVLIAMAESAA[

Buste drapé à dr.

]DI[JA

Pudicitia assise à g., relevant son voile et tenant un sceptre oblique.

Denier : [1,84] g ; 7 ; 18,7 mm ; usure 1-2.

BMC 76 ; Thirion 412.

FV A.111.

40. Sévère Alexandre, [Rome, 223].

IMPCMAVRSEVALEXANDAVG

Buste lauré, cuirassé et drapé à dr., vu de dos.

PMTRPII/COSPP

Pax debout à g., tenant un rameau et un sceptre vertical.*Cu* argenté : 2,07 g ; 6/7 ; 18,3 mm ; usure 2 (fig. 5, 73).Prototype : *BMC* 101.

FV A.110.

41. Salonine sous Gallien, Rome, 264-266.

SALONINAAVG

Buste diadémé drapé à dr., sur un croissant.

FECVN[]VG -/Δ

Fecunditas debout à g., tendant la main vers un enfant, et tenant une corne d'abondance.

Antoninien : 1,63 g ; 5h30 ; 17,5 mm ; usure 0 (fig. 5, 74).

MIR 580aa.

FV A.120.

42. Postume, « Cologne », 269.

]TVMVSPFAVG

Buste radié, cuirassé et drapé à dr.

]/COSV

Némésis debout à dr., portant la main à la tête et tenant une longue palme verticale.

Antoninien : 2,19 g ; 6 ; 20,9 mm ; usure 5-6.

Elmer 591 ; *AGK* 10.

FV A.131.

43. Victorin, « Cologne », ém. III : 269-270.

]MPCVICTORINVS PFA[

Buste radié cuirassé et drapé à dr., vu de face.

PA[]]/[]

Pax debout à g., tenant un rameau et un sceptre oblique.

Antoninien : 2,80 g ; 6 ; 17,8 mm ; usure 0. Restes d'argenteure.

Elmer 682 (?) ; *AGK* 14b (?)

FV A.135.

44. Victorin, « Trèves », ém. III : 269-270.

IMPCVICTORINVS PFAVG

Buste radié cuir. à dr., vu de face.

Légende ill.

Pietas (?) debout à g., tenant [?] et une boîte à parfum.

Antoninien : 2,53 g ; 12 ; 19,0 mm ; usure 4.

Cunetio 2574 ; *AGK* 16a ou 18a.

FV A.113.

45. Victorin, « Trèves », ém. III : 269-270.

]VICTORIN[

Buste radié cuir. à dr., vu de face.

PIETA[

Pietas voilée debout à g., tendant une patère au-dessus d'un autel, et tenant une boîte à parfum.

Antoninien : 2,50 g ; 6h30 ; 18,5 mm ; usure 0-1.

Cunetio 2571 ; *Normanby* 1439 ; *AGK* 18a.

FV A.115.

46. Victorin, « Trèves », ém. V : 269-271.

]CVICTORINVS PFAVG

Buste radié cuirassé à dr., vu de face.

]AVG

Providentia (?) debout à g., tenant un bâton abaissé et un sceptre.

Antoninien : 1,76 g ; 6 ; 17,7 mm ; usure 5-6.

Elmer 743 ; *Cunetio* 2577 ; *Normanby* 1445A ; *AGK* 19.

FV A.138.

47. Tétricus I, « Cologne », ém. Va : 273-274.

Légende illisible.

Buste radié, cuirassé et drapé à dr., vu de face.

Légende illisible.

Virtus debout à dr., tenant [une lance] et posant la main sur un bouclier.

Antoninien : 1,67 g ; 1 ; 18,3 mm ; usure 7-8.

Elmer 780 ; *Cunetio* 2618 ; *Normanby* 1485 ; *AGK* 14a.

FV A.119.

48. Tétricus I, « Cologne », ém. Va : 273-274.

]TETRICVS[

Buste radié, cuirassé à dr., vu de face.

HILARIT/ASAVGG

Hilaritas debout à g., tenant une palme longue et une corne d'abondance.

Antoninien : 2,23 g ; 1 ; 18,5 mm ; usure 0-1.

Elmer 789 ; *Cunetio* 2648 ; *AGK* 4c.

FV A.124.

49. Tétricus I, « Cologne » (?), 271-274.

Légende illisible.

Buste radié, cuirassé et drapé à dr.

Revers fruste.

Antoninien : [0,66] g ; - ; 15,6 mm. Usure ?

FV A.145.

50. Tétricus I, « Trèves », ém. III ou IV : 271-273.

]AVG

Buste radié cuirassé à dr., vu de face.

]ESMILITVM

Fides debout à g., tenant deux enseignes verticales.

Antoninien : 2,28 g ; 6h30 ; 17,1 mm ; usure 4.

AGK 3d, 3f ou 3g.
FV A.130.

51. Tétricus I, « Trèves », ém. VI : 273-274.

JETRICVSPF[

Buste radié cuirassé à dr., vu de face.

JTITI/AAVGG

Laetitia debout à g., tenant une couronne et posant la main sur une ancre.

Antoninien : 1,62 g ; 6 ; 17,4 mm ; usure 4.

Elmer 787 ; *Cunetio* 2645 ; *Normanby* 1515 ; AGK 6h.

FV A.128.

52. Tétricus II César, « Cologne », ém. V : 273-274.

CPIVESVTETRICVSCAES

Buste radié drapé à dr., vu de dos.

SP[

Spes marchant à g., tenant une fleur et relevant un pan de sa robe.

Antoninien : 1,85 g ; 7 ; 19,6 mm ; usure 2-3.

Elmer 791 ; *Cunetio* 2647 ; *Normanby* 1533 ; AGK 9a.

FV A.118.

53. Tétricus II César, « Cologne », ém. V : 273-274.

JCAES

Buste radié drapé à dr., vu de dos.

Légende illisible.

Spes marchant à g., tenant une fleur et relevant un pan de sa robe.

Antoninien : 2,45 g ; 1 ; 17,4 mm ; usure 2.

Elmer 791 ; *Cunetio* 2647 ; *Normanby* 1533 ; AGK 9a.

FV A.122.

54. Tétricus II César, « Cologne », ém. IVb : 272-273.

CPIVES[JS

Buste radié drapé à dr., vu de dos.

Légende illisible.

Le Prince debout à g., tenant un bâton abaissé et un sceptre vertical.

Antoninien : 2,67 g ; 11 ; 18,2 mm ; usure ?

Elmer 781 ; *Cunetio* 1532 ; AGK 6.

FV A.125.

55. Tétricus II César, « Cologne », ém. V : 273-274.

JSCAES

Buste radié drapé à dr., vu de dos.

Légende illisible.

Spes marchant à g., tenant une fleur et relevant un pan de sa robe.

Antoninien : 1,54 g ; 6 ; 18,2 mm ; usure ?

Elmer 791 ; *Cunetio* 2647 ; *Normanby* 1533 ; AGK 9a.

FV A.140.

56. Tétricus II César, « Trèves », ém. VI : 273-274.

CPE[JAES

Buste radié drapé à dr., vu de dos.

P[

Instruments pontificaux.

Antoninien : 1,63 g ; 5 ; 16,0 mm ; usure 1.

AGK 4 ou 5.

FV A.134.

57. Tétricus II César, « Trèves », ém. VI : 273-274.

ICVSCAE[

Buste radié drapé à dr., vu de dos.

JIETASAV[GG]

Instruments pontificaux.

Antoninien : 1,52 g ; 7 ; 17,5 mm ; usure 4.

AGK 4.

FV A.147.

58. Tétricus II César, « Trèves », ém. VI : 273-274.

JCAE[

Buste radié drapé à dr., vu de dos.

PIE[

Instruments pontificaux (cruche anse à dr.).

Antoninien : [1,47] g ; 6 ; 16,8 mm ; usure 5-6. Flan mince.

AGK 4 ou 5.

FV A.152.

59. Tétricus II César, atelier indét., 272-274.

Légende illisible.

Buste radié drapé à dr., vu de dos.

Légende illisible.

Personnification debout à g.

Antoninien : [0,79] g ; 7 ; 17,4 mm ; usure ? Flan très mince.

FV A.144.

60. Claude II : imitation.

JISIIIIC

Buste radié cuirassé à dr., vu de face.

PIII ☉ / []/HC

Femme debout à dr., tête à g., tenant un sceptre bouleté vertical.

Ae : 1,37 g ; 9 ; 15,4 mm ; usure 1. Classe 3 (fig. 5, 75).

FV A.150.

61. Tétricus I : imitation.

JMPTETRI[

Buste barbu radié à dr.

SPE/S/AV[

Spes marchant à g., tenant une fleur et relevant un pan de sa robe.

Ae : 1,69 g ; 12 ; 16,0 mm ; usure 0-1. Classe 1.

FV A.136.

62. Tétricus II (?) : imitation.

JICIIS[(P rétrograde).

Buste radié drapé à dr., vu de dos.

JS/VG

Femme debout à g. tenant (?).

Ae : 1,78 g ; 6 ; 13,9 mm ; usure 0. Frappe faible. Classe 1 (fig. 5, 76).

FV A.137.

63. Imitation radiée.

III[

Buste barbu radié à dr.

J/X/Λ[

Pax debout à g., tenant un rameau et un sceptre.

Ae : 1,26 g ; 6 ; 13,6 mm ; usure 2 (?). Classe 3 (fig. 5, 77).

FV A.132.

64. Imitation radiée.

Légende hors-flan.

Effigie (barbue ?) radiée à dr.

Légende hors-flan.

Personnification debout à g., tenant (?) et une palme verticale.

Ae : 1,16 g ; 13,3 mm. Classe 3.

FV A.153.

65. Constantin I, Arles, 313 - mi-315.

IMPCONSTANTINVS PF AVG

Buste lauré, cuirassé et drapé à dr.

MARTICON/SERVATORI -/-/QARL

Mars casqué, en habit militaire, debout à dr., tenant une lance et posant la main sur un bouclier.

Nummus : 1,92 g ; 6 ; 20,6 mm ; usure 3 (fig. 5, 78).

RIC 23 ; Depeyrot 2001, p. 81.

FV A.114.

66. Constantin I, Ticinum, 318-319.

IMPCONSTANTINVS MAX AVG

Buste casqué et lauré, cuirassé à dr., vu de face.

VI[JAELAE TAE PRINC PERP -/-/PT

Deux Victoires face à face, déposant sur un cippe une couronne avec [VOT/PR].

Nummus : 2,06 g ; 6h30 ; 17,5 mm ; usure 0-1.

RIC 82.

FV A.133.

67. Constantin II César, atelier indét., 322-324.

CONSTANTIN[

Tête laurée à dr.

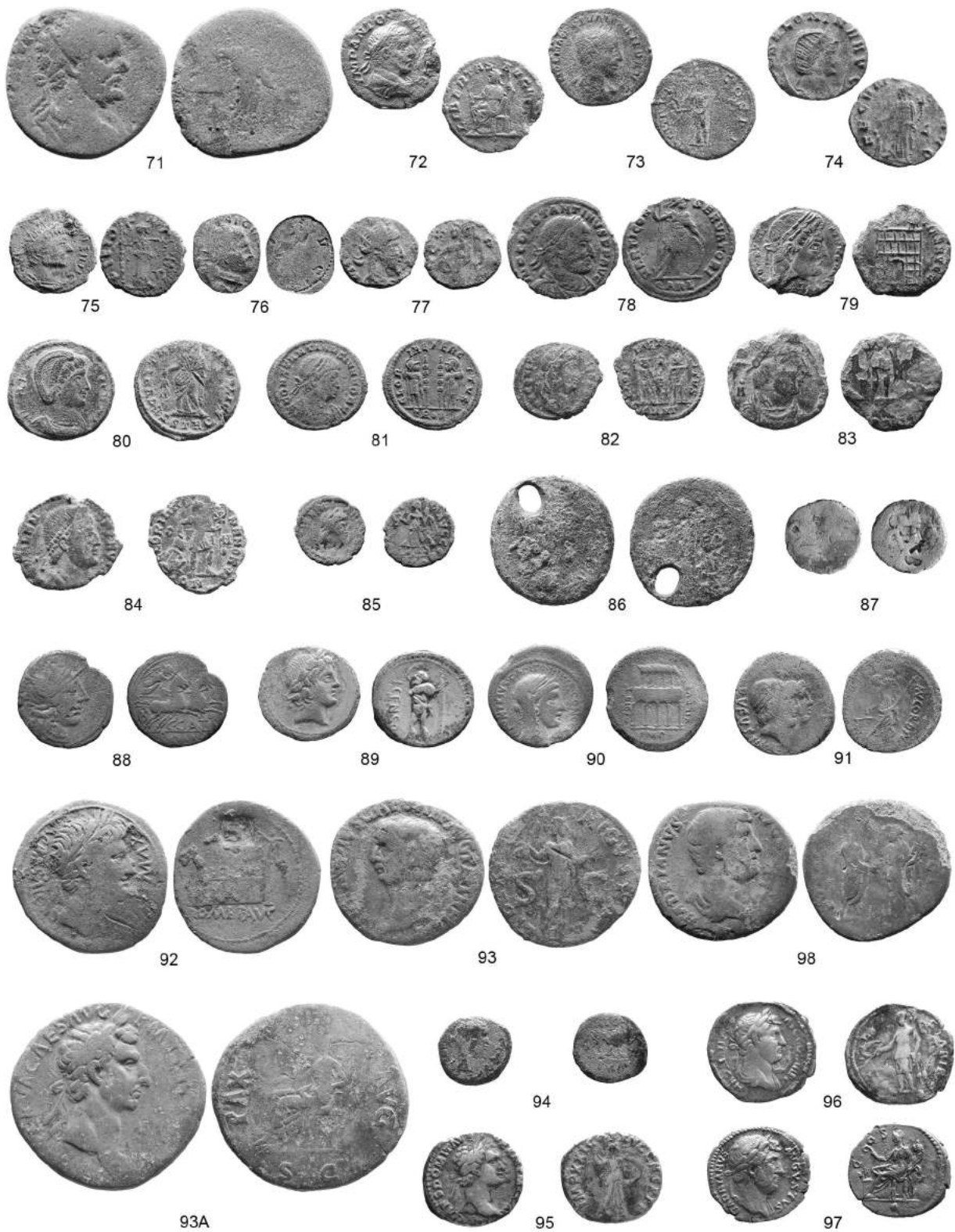

FIG. 5. — Monnaies romaines de Fontaine-Valmont (71-85), Hautrage (86), Masnuy-Saint-Jean (87), Nimy (88-93A), Thirimont (94), Waudrez (95-97) et Famars (98).

CAESAR[

VOT/X dans une couronne. -/[]

Nummus: 1,86 g; 6h30; 17,4 mm; usure 1.

FV A.146.

68. Constantin I, atelier indéterminé, 324-328.

CONSTAN/TINVSAV[

Tête laurée à dr.

]/TIAEAVGG -/[]

Porte de camp.

Nummus: [2,00] g; 7; 17,2 mm; usure 0-1 (fig. 5, 79).

FV FC.15.

69. Helena, Trèves, mi-325 - début 327.

FLHELENA/AVGVS[

Buste drapé à dr.

SECVRITAS/REIPVBLICE -/[STR ☺

Securitas debout à g., tenant un rameau abaissé.*Nummus*: 3,26 g; 6; 18,7 mm; usure 1 (fig. 5, 80).*RIC* 481; Depeyrot 2001, p. 77.

FV A.121.

70. Constantin II César, Trèves, mi-330 - mi-331.

CONSTANTINVSIVNNOBC

Buste lauré cuirassé à dr.

GLOR/IAEXERC/ITVS -/[TR•S

Deux enseignes entre deux soldats.

Nummus: 1,86 g; 12; 17,6 mm; usure 0 (fig. 5, 81).*RIC* 539; Depeyrot 2001, p. 100.

FV A.127.

71. Constantinopolis, Trèves, 335.

]TAN/[

Buste casqué et lauré à g., portant le manteau impérial, un sceptre sur l'épaule g.

(palme ?)/-/[TR[

Victoire debout à g., le pied dr. sur une proue, tenant un sceptre oblique et posant la main sur un bouclier.

Nummus: [1,05]g; 5h30; 15,0 mm; usure 0.*RIC* 563 (?); Depeyrot 2001, p. 101.

FV A.139.

72. Constantinopolis, atelier indéterminé, 335-341.

]AN/[

Même buste

-/[]

*Idem.**Nummus*: 1,15 g; 12; 14,5 mm; usure 0.

FV A.141.

73. Constance II, Nicomédie, 337-340.

DNCONSTAN/TIVSPEAVG

Tête diadémée (perles) à dr.

GLOR/IAEXERC/ITVS -/[SMNT

Une enseigne entre deux soldats.

Nummus: 1,59 g; 12; 15,7 mm; usure 0-1 (fig. 5, 82).*RIC* 9.

FV A.116.

73. Théodora, Trèves, 337-340.

MAXTHEO/DORAEA[

Buste lauré drapé à dr.

PIETAS/ROMANA -/[]RP[

Pietas debout à g., tenant un enfant.*Nummus*: [1,10] g; 12; 14,6 mm; usure 0-1.

FV A.149.

74. Constantin I divus, atelier indéterminé, 337-341.

DIV[]VGG

Tête voilée à dr.

Anépigraphie. -/[]

L'empereur dans un quadrigé à dr. Au-dessus, la main de Dieu.

Nummus: 1,38 g; 6; 14,1 mm; usure 2. Restes d'argenterie.

FV A.142.

75. Constant I, Trèves, 341.

CONS[]SPFAVG

Buste diadémé (perles), cuirassé et drapé à dr.

VICTORIAEDDAVGGQNN M/TRS

Deux Victoires face à face, tenant chacune une couronne.

Nummus: 1,57 g; 12; 17,4 mm; usure 0.*RIC* 182; Gricourt, *RSN* 77, 1998, p. 137.

FV A.117.

76. Constant I, Trèves, 348.

]TAN/SPFAVG

Buste diadémé (perles), cuirassé et drapé à dr.

]IAEDDAVGGQNN ☼ /TRS

Deux Victoires face à face, tenant chacune une couronne.

Nummus: 0,90 g; 6; 13,8 mm; usure 1.*RIC* 206; Gricourt, *RSN* 77, 1998, p. 137.

FV A.129.

77. [Constant I], Lyon, 348-350.

Légende illisible.

Buste diadémé (rosettes), cuirassé et drapé à dr. A/-

Légende illisible. */[]/[]PLG

L'empereur en tenue militaire debout à g., tenant [un globe nicéphore et un *labarum*], sur un navire conduit [par une Victoire].*Aes* 2: [2,48] g; 6; 17,9 mm; usure 1-2 (fig. 5, 83).*RIC* 105-106.

FV FC 16.

78. Constance II, Arles, 354-355.

]TAN/TIVSPF[

Buste diadémé (perles), cuirassé et drapé à dr.

FE[]IO D/-/PCON

Virtus debout à g., perçant de sa lance un ennemi tombé de son cheval.*Aes* 3; 1,44 g; 6; 17,3 mm; usure 0.*RIC* 215-216; Ferrando 1146.

FV A.143.

79. Valens, Lyon, 364-365.

]NVA[]SPFAVG

Buste diadémé (perles), cuirassé et drapé à dr.

]RI[]ICAE -/[LVG[

Victoire marchant à g., tenant une couronne et une palme.

Aes 3: [1,08] g; 12; 16,5 mm; usure 1. Forte corrosion.

FV A.148.

80. Valens, Arles, 365-366.

DNVALEN/SPFAVG

Buste diadémé (perles), cuirassé et drapé à dr.

GLORIARO/MANORVM O/F/I/II sur •//CON

L'empereur en habit militaire marchant à dr., la tête à g., traînant un captif et tenant un *labarum*.*Aes* 3: 2,13 g; 11; 19,3 mm; usure 1-2 (fig. 5, 84).*RIC* 7d; Ferrando 1567 (autre disposition des marques d'officine).

FV A.126.

81. Magnus Maximus, Arles, 385-388.

]VSP[

Buste diadémé (perles), cuirassé et drapé à dr.

]VSRO/MA/NO[-/[PCON

Porte de camp surmontée de deux tourelles. Au-dessus, une étoile.

Aes 4: 0,78 g; 11; 13,7 mm; usure 5-6.*RIC* 29a; Ferrando 1677.

FV A.151.

82. Arcadius, Trèves, 388-395.

]CADI[

Buste diadémé (perles), cuirassé et drapé à dr.

]IAAVGGG -/[TR

Victoire marchant à g., tenant une couronne et une palme.

Aes 4: 0,85 g; 6; 12,6 mm; usure 6/3 (fig. 5, 85).*RIC* 107(b).

FV A.123.

B. Givry, comm. de Quévy (Hainaut, INS 53084, arr. de Mons)

Dengis 2014a, p. 14, G-480 signale la découverte « dans des terrains agricoles » d'un semis du type GERMANVS INDVTILLI.L (RIC 249; RPC 506).

C. Hautrage (Hainaut, INS 53070, arr. de Mons) (JMD)

Prospections pédestres de M. Fr. Carpiaux, effectuées à une date indéterminée.

1. Domitien, Rome, 81-96.

]GER[

Tête laurée à dr.

Revers fruste.

Sesterce : 18,51 g ; - ; 35,3 mm ; usure 6-7.

2. Marc Aurèle, Rome, 171-172.

]XXXVI

Buste lauré cuirassé (et drapé ?) à dr., vu de dos.

Revers fruste.

Sesterce : 17,58 g ; - ; 31,9 mm ; usure 6-7.

3. Marc Aurèle, Rome, 161-180.

Légende illisible.

Effigie radiée à dr.

Légende illisible.

Femme debout à g.

Dupondius : 8,41 g ; 11 ; 24,8 mm ; usure 9.

4. Commode, Rome, 190.

]JODANT/FELIXAV[

Tête laurée à dr.

Légende illisible. S/C

Génie debout à g., les hanches drapées, tenant une [patère] et [une corne d'abondance].

Sesterce : 14,70 g ; 6 ; 29,9 mm ; usure 3-4.

BMC 645 et pl. 109, n° 1.

5. Époque antonine.

Légende illisible.

Effigie à dr.

]COS[

Femme debout à g., tenant (?) et une corne d'abondance.

As : 6,04 g ; 6 ; 23,2 mm ; usure 10. Grande perforation très ovalisée à 11h30 (fig. 5, 86).

6-8. Monnaies indéterminées du Haut-Empire : sesterce (21,28 g) ; *dupondius* (8,25 g) et as (3,77 g).

D. Masnuy-Saint-Jean, comm. de Jurbise (Hainaut, INS 53044, arr. de Mons) (JMD)

Monnaie isolée trouvée par M. Davignon en même temps qu'une monnaie médiévale (voir § 3.3.2. C), le long de la voie romaine (dite chaussée Brunehaut ou Grand Chemin).

1. Marc Antoine, atelier indéterminé de Gaule cisalpine et transalpine, 43-42 av. J.-C.

Droit fruste. Quatre poinçons peu distincts.

Légende illisible.

De g. à dr. : [simpulum], *aspergillum*, hache et *apex*. Poinçons B et « 1 » rétrograde.

Quinaire : 1,43 g ; - ; 13,2 mm ; usure 10 (fig. 5, 87).

Crawford 489/3.

E. Nimy (Hainaut, INS 53053, entité et arr. de Mons) (JMD)

Pour les monnaies gauloises, voir *supra*, 1.2.2. O.

1. C. Cato, Rome, 123 av. J.-C.

Tête casquée de Rome à dr. Derrière : [X].

C•CATO/ROMA

Victoire dans un bige à dr.

Denier : 3,43 g ; 10 ; 17,5 mm ; usure 8-9 (fig. 5, 88).

Crawford 274.

N.B. Devant le visage, quatre coups parallèles.

2. L. Censor, Rome, 82 av. J.-C.

Tête laurée d'Apollon à dr. Pas de marque visible.

LCENSOR

Marsyas marchant à g., levant le bras dr. et portant une outre sur l'épaule g. À dr. : une colonne portant une statue de Victoire.

Denier : 3,49 g ; 12 ; 17,8 mm ; usure 2 (fig. 5, 89).

Crawford 363/1a.

N.B. Deux coups parallèles au droit, sur la bouche et sous le menton.

3. P. Fonteus, Rome, 55 av. J.-C.

PFONTEIVS•CAPITO•IIIVIR•CONCOR[

Tête voilée et diadémée de *Concordia* à dr.

À g. : T•DIDI ; →IMP ; à dr. VIL•PVB

Villa publica.

Denier : 3,47 g ; 5 ; 18,5 mm ; usure 7-8 (fig. 5, 90).

Crawford 429/2a.

4. Mn. Cordius Rufus, Rome, 46 av. J.-C.

RVFVS•III[

Têtes jumelées des Dioscures portant des *pilei* laurés surmontés d'une étoile.

MN.CORDIVS (MN en ligature).

Vénus debout à g., tenant une balance et un sceptre oblique. Un Cupidon est posé sur son épaule dr.

Denier : 3,62 g ; 12 ; 18,2 mm ; usure 4. Brulé ? (fig. 5, 91).

Crawford 463/1a.

5. Octave et César, Vienne, 36 av. J.-C.

1/2 *dupondius*. RPC 517. Cité par Dengis 2014a, p. 92, Ht-R-766/1.

6. Auguste, Cologne (?), 5/3 av. - 9 ap. J.-C.

CAESAR/[]MAX

Tête laurée à dr.

ROM[•]JET•AVC

Autel. Sur la tablette, deux paires de petits bustes placés de part et d'autre de deux éléments en forme de fer à cheval.

As : 9,16 g ; 8 ; 26,9 mm ; usure 4-5 (fig. 5, 92).

RIC 230 ; Giard, *Lyon*, 117 ; Doyen 2007, p. 51-57.

N.B. Au droit, un coup sur le cou ; contremarque carrée (portant un S ?) au revers, au-dessus de l'autel.

7. Claude I, Rome, 41-50.

TICLAVDIVSCAESARAVGPMTRPIMP

Tête nue à g.

LIBERT[]/AVGVSTA S/C

Libertas debout à dr., tenant un *pileus* de la main dr. et tendant la g. ouverte.

As : 8,84 g ; 7 ; 26,5 mm ; usure 5-6 (fig. 5, 93).

RIC 97.

8. Nerva, Rome, 96-97.

]RVACAESAVG/PMTRP[

Tête laurée à dr.

PAX/AVG -/-/SC

Pax assise à g., tenant un rameau horizontal, le coude g. posé sur l'accouider.

Sesterce : 25,11 g ; 6 ; 34,2 mm ; usure 2-3/6 (fig. 5, 93A).

RIC 66, 88 ou 102.

9. Magnence, atelier indéterminé, 350-351.

Aes 2 type FELICITAS REIPUBLICAE. Cité par Dengis 2014a, p. 92, Ht-R-7666/2.

F. Péronne-lez-Binche, comm. de Binche (Hainaut, INS 56011, arr. de Thuin)

Dengis 2014a, p. 27, G-525, signale la découverte, « dans des terrains agricoles », de trois monnaies gauloises (voir *supra*) et d'un semis de *Germanus Indutilli L.* (RIC 249; RPC 506).

G. Thirimont, comm. de Beaumont (Hainaut, INS 56005, arr. de Thuin) (JMD)

Monnaie découverte hors contexte par B. G. lors de prospections.

1. Marc Antoine, Lyon, 42 av. J.-C.

JR/RPC (à lire de l'extérieur).

Buste ailé de la Victoire sous les traits de Fulvie, à dr.

[A]NTO[NI]/IMP

Lion marchant à dr. À dr.: []

Quinaire (fourré): 1,61 g; 6; 12,9 mm; usure 3-4 (fig. 5, 94).

Giard, *Lyon*, 3.

H. Waudrez, comm. de Binche (Hainaut, INS 56011, arr. de Thuin) (JMD)

Monnaies trouvées lors de prospections sur le site de l'agglomération antique, communiquées par M. Davignon.

1. Domitien, Rome, 91.

IMPCAESDOMITAVG/GERMPMTRPXI

Tête laurée à dr.

IMPXXICOSXVCENSPPP

Minerve marchant à dr., brandissant un javelot et tenant un bouclier.

Denier: 2,85 g; 6h30; 17,5 mm; usure 5 (fig. 5, 95).

RIC 724.

2. Hadrien, [Rome, 133].

HADRIANVS/AVGCOSIIIPP

Buste lauré drapé à dr., vu de dos.

]STABIL

Tellus en tunique debout à g., tenant un manche de charrue et un râteau vertical. À dr., deux grands épis de blé.

Denier fourré: 2,68 g; 6; 19,0 mm; usure 2-3 (fig. 5, 96).

BMC 745 et pl. 61, 12; Hill 528.

3. Hadrien, Rome, 127.

HADRIANVS/AVGVSTVS

Tête laurée à dr., une draperie sur le cou.

C/OS/III -/-/•

Annona assise à g., tenant un crochet et une corne d'abondance. À ses pieds, devant elle, un *modius* avec des épis.

Denier: 2,78 g; 6h30; 18,1 mm; usure 1-2 (fig. 5, 97).

BMC 389 et pl. 54, 6; Hill 329.

2.3.3. Monnaies romaines du département du Nord

A. Famars (Nord, INSEE 59221, arr. et canton de Valenciennes) (A. Trotin)

Trouvaille de surface réalisée avant 1970 lors de prospections pédestres dans le bas de la parcelle AC63.

1. Hadrien, Rome, 134.

HADRIANVS/AVGCOS[

Buste tête nue drapé à dr., vu de dos.

FOR[]CI -/-/[SC]

L'empereur en toge debout à dr., tendant la main à *Fortuna* debout à g., tenant une corne d'abondance.

Dupondius: 10,71 g; 7; 26,2 mm; usure 8 (fig. 5, 98).

BMC 1600; Hill – cf. 555 (as).

B. Lewarde (Nord, INSEE 59345, arr. et canton de Douai) (JMD)

Recherches non autorisées antérieures à l'année 2007. Cinq autres exemplaires du même type auraient été découverts par le même prospecteur.

1. Germanus Indutilli L., Reims, 19/18-12 av. J.-C.

Tête diadémée à dr., la chevelure formant une sorte de chignon dans la nuque (petite effigie).

[]MAN[]/INDVTI[

Taureau sanglé debout à g., la patte antérieure g. repliée.

Semis d'orichalque: 2,15 g; 7; 15,7 mm; usure 0. Corrosion (fig. 6, 99).

RIC 249; RPC 506; Doyen 2007, p. 63-85.

2. Germanus Indutilli L., Reims, 19/18-12 av. J.-C.

Tête diadémée à dr., la chevelure formant une sorte de chignon dans la nuque (grande effigie).

GERMA[]/[]IV[]TILLIL

Taureau sanglé debout à g., la patte antérieure g. repliée.

Semis d'orichalque: 2,53 g; 5; 17,7 mm; usure 2 (fig. 6, 100).

RIC 249; RPC 506; Doyen 2007, p. 63-85.

C. Lewarde (?) (Nord, INSEE 59345, arr. et canton de Douai) (JMD)

Les quatre monnaies suivantes viennent d'un site indéterminé du Nord – Pas-de-Calais. Une provenance Lewarde est probable mais non assurée.

1. Germanus Indutilli L., Reims, 19/18-12 av. J.-C.

Tête diadémée à dr., la chevelure formant une sorte de chignon dans la nuque (effigie de taille moyenne).

GERMANVS//[]NDVTILLIL

Taureau sanglé debout à g., la patte antérieure g. repliée.

Semis d'orichalque: 2,87 g; 11; 17,8 mm; usure 2 (fig. 6, 101).

RIC 249; RPC 506; Doyen 2007, p. 63-85.

2. Germanus Indutilli L., Reims, 19/18-12 av. J.-C.

Tête diadémée à dr., la chevelure formant une sorte de chignon dans la nuque (grande effigie).

GERMANVS//[]NDVTILLIL

Taureau sanglé debout à g., la patte antérieure g. repliée.

Semis d'orichalque: 2,00 g; 6; 17,5 mm; usure 2. Pièce en fort relief (fig. 6, 102).

RIC 249; RPC 506; Doyen 2007, p. 63-85.

3. Germanus Indutilli L., Reims, 19/18-12 av. J.-C.

Tête diadémée à dr., la chevelure formant une sorte de chignon dans la nuque (effigie de taille moyenne).

]JERMAN[

Taureau sanglé debout à g., la patte antérieure g. repliée.

Semis d'orichalque: 1,77 g; 12; 15,4 mm; usure 7-8 (fig. 6, 103).

RIC 249; RPC 506; Doyen 2007, p. 63-85.

4. Carausius, Rouen, 2^e semestre 286.

IMPCCAR[AVSIV]SAVG

Buste radié, cuirassé et drapé à dr.

PRVID/ENAVG (*sic* !)

Providentia debout à g., tenant un globe et un sceptre vertical.

Antoninien: 3,59 g; 6; usure 1 (fig. 6, 104).

RIC 654; Beaujard, Huvelin 1980, p. 81, n° 3-4^{bis} (même paire de coins).

Découverte isolée antérieure à 2004. La provenance précise n'est pas totalement assurée mais cette monnaie provient certainement du Nord – Pas-de-Calais. Elle figurait dans le catalogue P.-F. Jacquier, *Münzen und Kunst der Antike*, Katalog 32, Sommer 2004, n° 591.

Les monnaies de l'atelier continental de Carausius demeurent rares. Pour la localisation à Rouen de cet atelier, on se reportera en dernier lieu à J. Chameroir 2013, p. 80-84.

Nous profitons de l'occasion pour publier une autre monnaie, malheureusement sans provenance, issue de cet atelier de Rouen.

5. Carausius, Rouen, 1^{re} émission, 286.

JRAVSIVSPFAVG

Buste radié, cuirassé et drapé à dr., vu de face.

TVTE/L/A[AVG]

Tutela debout à g., versant du liquide à l'aide d'une patère tendue au-dessus d'un autel, et tant une corne d'abondance.

Antoninien : 3,19 g ; 12 ; usure 1 (fig. 6, 105).

RIC 682; Beaujard, Huvelin 1980, n° 11.

Roma Numismatics, 9/1/2016, lot 617.

D. Sains-du-Nord (Nord, INSEE 59525, arr. d'Avesnes-sur-Helpe, canton de Fourmies) (JMD)

Outre les dix monnaies gauloises décrites plus haut (voir *supra*, 1.2.4. C), les fouilles du sanctuaire ont livré soixante-dix monnaies romaines, dont « un exceptionnel sesterce de Caracalla, au type peu commun et revêtu d'une dorure partiellement conservée, la nature de ce revêtement ayant été vérifiée par une analyse qualitative en fluorescence x », selon l'étude numismatique réalisée par F. Pilon (fig. 6, 106)²⁸. P. Neaud refuse de voir des offrandes dans la majorité de ces monnaies romaines : « les quatre monnaies du niveau de sol du portique sud, tout comme celles retrouvées sur les niveaux de circulation, ne nous apportent aucune indication, car elles sont trop peu nombreuses et spatialement éparpillées, il s'agit donc probablement de pertes monétaires classiques. En revanche, le seul espace présentant une certaine concentration de monnaies est l'espace 3 avec plus d'une trentaine d'exemplaires, ce qui pourrait attester la pratique de la *iactatio stipis*. Cependant, seul un faible nombre a été retrouvé sur un niveau d'occupation, il peut donc aussi s'agir d'un tronc monétaire

dispersé. Ce rituel semble plus avéré pour les dix monnaies découvertes dans le dépôt 1102 »²⁹.

Pour notre part, nous noterons la présence d'au moins quatre bronzes coulés³⁰, dont deux *dupondii* de Trajan venant du même moule (fig. 6, 107-108). L'atelier qui a produit ces copies, apparemment destinées à un usage spécifiquement cultuel et sortant systématiquement d'une seule et même empreinte³¹, a diffusé sa production très largement dans le nord-ouest de la France, en Belgique et au Grand-duché de Luxembourg. Malgré le prototype utilisé (Trajan), elles se rencontrent essentiellement dans des contextes tardifs, constantiniens voire valentiniens. La mise en contexte des exemplaires de Sains-du-Nord sera donc un apport important à la chronologie de ces « pseudo-monnaies », tout en confirmant leur caractère spécifique, celui de substitut à la véritable offrande monétaire (voir *supra*, § 1.2.5. B à propos des plombs de Vendeuil-Caply)

E. Steene (Nord, INSEE 59579, arr. de Dunkerque, canton de Coudekerque-Branche) (JPD)

Les fouilles menées à Steene « rue du château, lot II » en 2012-2013, ont permis la découverte de dix-sept monnaies³². Ces opérations, menées sur une surface de 2,4 hectares³³, font suite à une première campagne de fouille de G. Faupin (Inrap) sur une parcelle immédiatement contiguë, ayant livré trois monnaies (déjà publiées dans la *Chronique numismatique* XXVI 2008, p. 177) : un as fruste du début de l'Empire et deux demi-monnaies. Ces deux sites livrent de nombreux témoignages d'une importante activité de saunerie. Ce vaste espace à vocation artisanale était desservi par un tronçon de voie romaine repéré au nord du site. La partie sud de la parcelle investiguée semble moins marquée par les activités de traitement du sel ; elle a, en revanche, livré une centaine de sépultures à incinération essentiellement de type « tombe-bûcher ».

Outre deux monnaies de cuivre frustes découvertes dans un fossé parcellaire moderne (st. 2405), quinze monnaies sont livrées par des structures d'époque antique. Deux monnaies (12 et 13) viennent des fossés bordiers correspondant à différents états de la voie,

28. — NEAUD 2014, p. 87, note 106.

29. — NEAUD 2014, p. 87.

30. — NEAUD 2014, p. 88, fig. 70. Un faux *dupondius* de Trajan, également illustré (fig. 6, 109), est incontestablement frappé et non coulé.

31. — Il est possible que le même atelier ait fait usage d'autres modèles, toujours de Trajan (fig. 6, 110-111), mais dans l'attente d'une étude technologique systématique, la relation entre les différentes empreintes demeure obscure.

32. — Ces fouilles sont à mettre en lien avec les importantes campagnes de prospections menées sur la commune dont les résultats ont été publiés dans la *Revue du Nord*, notamment concernant les monnaies (DELMARE 1999). À compléter par les trouvailles ultérieures publiées dans la *Chronique numismatique* XIX 2000, p. 188 et XXI 2002, p. 175-176.

33. — DELAUNEY, à paraître.

tandis qu'une troisième (11) provient d'un fossé délimitant une parcelle orthogonale au réseau viaire (état 4). Un dernier exemplaire (1) provient d'une fosse non datée. Toutes les autres monnaies sont à mettre en lien avec le fait funéraire. Comme sur le site tout proche de Bierne-Socx³⁴, les monnaies interviennent au sein de structures révélatrices des différentes formes de gestes réalisés dans ce type de contextes.

Quatre tombes-bûchers livrent ainsi des monnaies (st. 3343, 3402, 3406 et 3408). Il s'agit systématiquement du dépôt d'un unique exemplaire. La monnaie 14, fortement brûlée et fragmentaire a ainsi été retrouvée au sein de la couche carbonneuse, tandis que les monnaies 5, 10 et 15 proviennent de niches latérales, recelant également des dépôts céramiques et rebouchées avant l'allumage du bûcher.

Enfin les dernières monnaies (2, 3, 4, 6, 7, 8 et 9) proviennent de structures qui sont vraisemblablement à interpréter comme des dépôts volontaires installés en pleine terre ou dans des « coffrets » en matériaux périssables. La monnaie de la structure 1900 était déposée à plat sur une *tegula* recouvrant une perle en frite. Les monnaies de la structure 2140 étaient déposées conjointement avec un anneau, de la faune et deux céramiques. Celles de la structure 3600 se trouvaient quant à elles déposées au milieu de cinq céramiques intactes. Enfin les exemplaires de la structure 2128 avaient été disposés sous une assiette en sigillée, en compagnie de trois autres assiettes et d'un dépôt de faune. Ces structures à la fonction encore mal définie ne sont pas sans évoquer des sépultures à dépôts de résidus de crémation, mais aucune trace d'ossements n'a cependant été découverte au sein de ces fosses. Les tombes-bûchers étaient les seules structures livrant des restes humains en quantité variable à proximité.

1. République romaine.

Avers et revers lisses.

Ae (1/2) : [8,96] g ; - ; 27 mm ; usure 10. Bord biseauté.
St. 1156.

2. République romaine.

Avers et revers fruste.

Ae (1/2) fruste : [5,82] g ; ; 31 mm ; usure -.
St. 1900.

3. République romaine ou début de l'Empire.

Avers et revers lisses.

Ae (1/2) fruste : [7,56] g ; - ; 28 mm ; usure 10.
St. 2140 – M5.

4. République romaine ou début de l'Empire.

Avers et revers fruste.

Ae (1/2) fruste : [7,17] g ; - ; 28 mm ; usure -.
St. 3600 – b.

5. Vespasien, Rome, 73.

]ESVESPAVGPMT[

Tête laurée à dr.

VI[]S/C

Victoire debout à dr. sur une proue [qui se termine par un serpent], [tenant une couronne de la main dr.] et une palme sur l'épaule g.

As : 6,7 g ; 7 ; 25 mm ; usure 7 (fig. 6, 112).

RIC Vespasien 549, *RIC* Titus 85a ; *BN* Vespasien 666.

St. 3343 – niche.

6. Vespasien, Rome, 69-79.

Légende illisible.

Tête radiée (?) à dr.

]TR[[]/C

Personnification debout, peu distincte.

Dupondius : [5,78] g ; - ; 27 mm ; usure -. Une marque (coup de ciseau ?) à la base du cou.

St. 3600 – a.

7. Vespasien ou Titus, Rome (ou Lyon ?), 71-78.

]N[

Tête laurée (?) à dr.

Légende illisible.

La Judée assise à dr. sous un palmier, la tête appuyée sur la main g. ; un bouclier derrière elle (?).

As : [2,74] g ; 6 ; 25 mm ; usure -/7. Type IVD(A)EA CAPTA. Pas de globe visible sous le portrait. Très corrodée (fig. 6, 113).

St. 2128 – M7.

8. Vespasien ou Titus, Rome ou Lyon, 69-81.

Légende illisible.

Tête laurée à dr.

Revers fruste.

As : 6,78 g ; - ; 26 mm ; usure -.

St. 2140 – M4.

9. Domitien (?), Rome, 81-96.

Légende illisible.

Tête [laurée] à g.

Revers fruste.

As : [4,10] g ; - ; 23 mm ; usure 8/10.

St. 2128 – M6.

10. Nerva ou Trajan début de règne (?), Rome, 96-102.

Légende illisible.

Tête laurée (?) à dr.

Revers fruste.

As : [4,36] g ; - ; 27 mm ; usure -.

St. 3402 – niche.

11. Trajan (?), Rome, 98-117.

Légende illisible.

Effigie à dr.

]O[

Revers fruste.

As (1/2) : [2,31] g ; - ; 26 mm ; usure -.

St. 1627 – M3.

12. Trajan, Rome, 104-111.

IMPCAESNERVAETRAIANOAVGGERDACPMTRPCOSVPP

Buste radié à dr., drapé sur l'épaule g.

SPQROPTIMOPRINCIPI

L'empereur chevauchant à dr. et transperçant de sa lance la Dacie rampant sous le cheval.

Dupondius : 9,18 g ; 7 ; 27 mm ; usure 0 (fig. 6, 114).

RIC 545 ; *BMC* 903 et pl. 34, n° 9 ; Hill, *Undated*, portrait (M), n° 244 attribuée à la 11^e série, datée de 105.

St. 1417.

34. — *Chronique numismatique* XXXI, p. 324-327 et DUVIVIER *et al.* (ce volume).

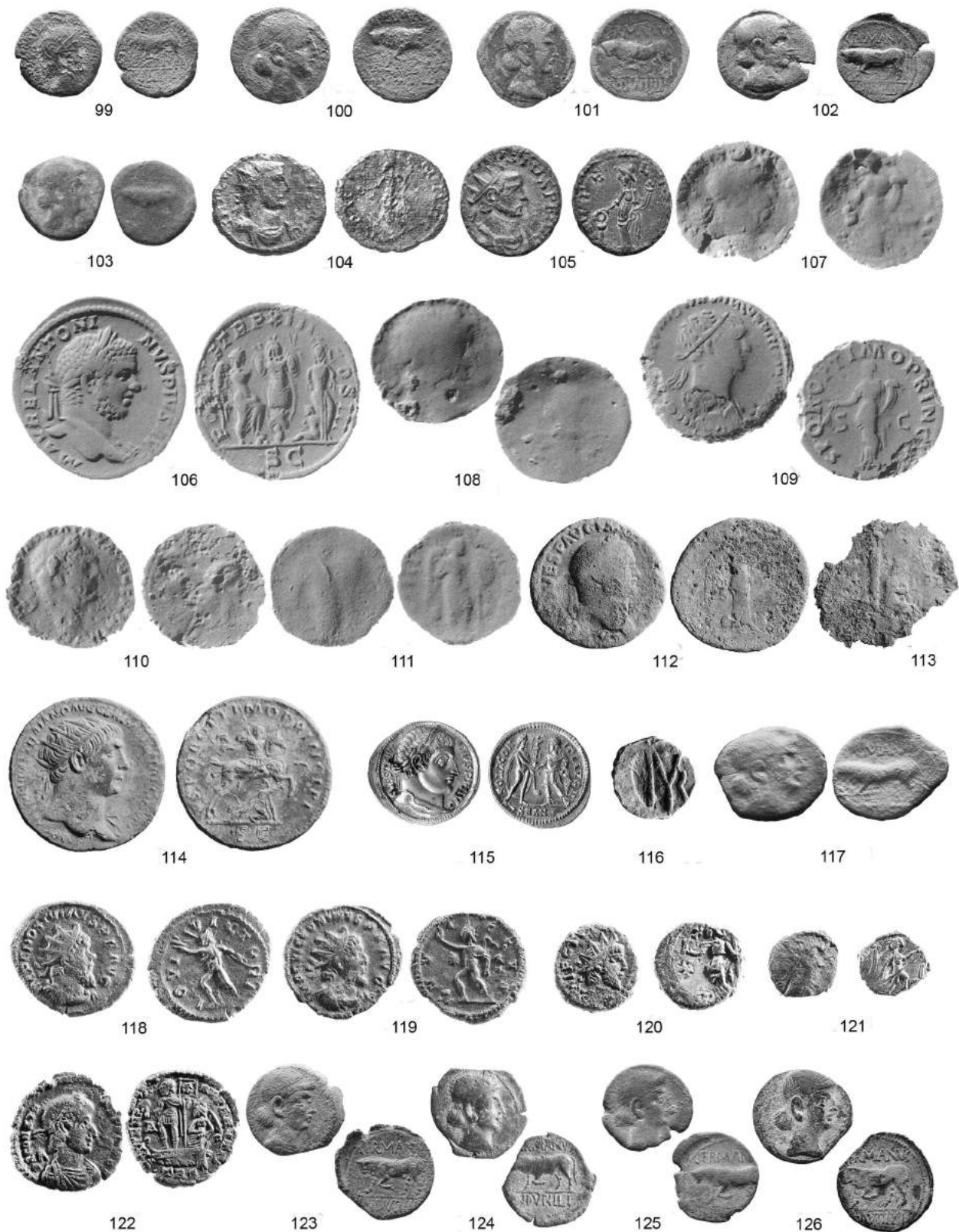

FIG. 6. — Monnaies romaines de Lewarde (99-104), sans provenance (105), Sains-du-Nord (106-111), Steene (112-114), Marquion (115), Noyon (116), Allery (117), Sancourt (118-122), « Somme » (123-124), Laon (125) et Vermand (126).

13. Empereur et atelier indéterminés, I^{er} s. (?)

Effigie à dr.
Revers lisse.
As: [6,07] g; -; 24 mm; -/10.
Porte les traces d'une probable contremarque non déchiffrable.
St. 1355 - M2.

14. Empereur et atelier indéterminés

Ae: [fragments]. Fragments d'une monnaie indéterminée.
Importantes traces de chauffe.
St. 3406 G.

15. Empereur et atelier indéterminés

Ae: [fragments].
St. 3408 - niche.

2.3.4. Monnaies romaines du département du Pas-de-Calais

A. Attin Mont-Chambais (Pas-de-Calais, INSEE 62044, arr. de Montreuil, canton de Berck) (R. Delmaire et J.-Cl. Routier)

J.-Cl. Routier nous a transmis une version dactylographiée par ses soins d'un inventaire manuscrit rédigé à sa demande en 2010 par R. Delmaire. La fouille du site du *Mont-Chambais* à Attin (Pas-de-Calais) a livré vingt-neuf monnaies gallo-romaines du Bas-Empire (III^e et IV^e s.) dont vingt identifiées précisément; six monnaies sont des imitations radiées après 270 et quatorze monnaies correspondent à des émissions valentiniennes et théodosiennes. L'ordre suivi ci-après est celui des US et des structures.

1. Époque théodosienne, atelier indéterminé de Gaule, 388-397.

Légende illisible.
Buste diadémé cuirassé et drapé à dr.
Légende illisible -/[]
Victoire à g. avec couronne et palme.
Aes 4.
St. 136, us 2.

2. Époque théodosienne, Aquilée, 388-402.

Légende illisible.
Même buste.
SALVSREI/[] P /-[]
Victoire à g. avec trophée sur l'épaule et traînant un captif par les cheveux; chrisme à gauche, exergue illisible (style d'Aquilée).
Aes 4. *RIC* IX, Aquilée 59 ou X 1237-1238.
Bâtiment, US 2, cp 6.

3. Honorius, Lyon, 393-394.

[DNHO]NORIVSPFAVG
Même buste.
VICTOR/[IAAVGGG] -/[] [L]VGP
Victoire à g. avec couronne et palme.
Aes 4. *RIC* IX, Lyon 47b.
Bât, US 10.

4. Théodose, Aquilée, 388-392 ou 394-395.

DNTHEODO/SIVSPFAVG
Même buste.
SALVSREI/PVB[LICAE] P /-[]
Victoire à g. avec trophée sur l'épaule et traînant un captif par les cheveux; exergue illisible mais style d'Aquilée.
Aes 4. *RIC* IX, Aquilée 58b.
Bât US 16, cp 6.

5. Valens, Aquilée, 365-375.

DNVALEN/SPFAVG
Même buste.

SECVRITAS/REIPVBLICAE -/-/SMAQS

Victoire à g. avec couronne et palme.
Aes 3. *RIC* IX, Aquilée 9b, marque XIIIb.
Bât, st. 111, cp7.

6. Petite monnaie trouvée au diagnostic. Illisible, IV^e s.
Sur sol rougi en st. 19.**7. Claude II** divinisé, imitation, après 270.

Légende illisible.
Tête radiée à dr.
Légende illisible.
Aigle à g. retourné (type *Divo Claudio/Consecratio*)
St. 19 bis.

8. Valens, atelier indéterminé, 365-378.

DNV[ALEN/S]PFAVG
Même buste.
[SEC]VRITAS/REIPVBL[ICAE] -/[]
Victoire à g. avec couronne et palme.

Aes 3.

St. 19.

N.B. La taille des lettres au droit empêche une légende au nom de Valentinien.

9. Monnaie dégradée, illisible (st. 19)**10. Monnaie desquamée**, illisible (st. 19).**11. Minime indéterminable**. Ce type de pièce se rencontre surtout en 355-365, (st. 19).**12. Demi-monnaie**, illisible (st. 19).**13. Époque théodosienne**, atelier indéterminé de Gaule, 388-397.

Légende illisible.
Buste diadémé, cuirassé et drapé à dr.
Légende illisible. []/[]
Victoire à g. avec couronne et palme.
Aes 4.
St. 19.

14. Valentinien I^{er}, atelier indéterminé, 365-375.

DNVALENTINI/ANVSPFAVG
Même buste.
SECVRITAS/REIPVBLICAE -/-[]
Victoire à g. avec couronne et palme.
Aes 3.
St. 19.

15. Valentinien I^{er}, Trèves, 367-375.

DNVALENTINI/ANVSPFAVG
Même buste.
SECVRITAS/REIPVBLICAE -/-/TRP
Victoire à g. avec couronne et palme.
Aes 3. *RIC* IX, Trèves 32a/VII a.
St. 19.

16. Indéterminable. La taille (*aes* 3) peut indiquer les années 335-348 ou 365-378 (st. 19, cp, US 7).**17. Gallien**, Rome, 264-266.

GALLIENVSAVG
Tête radiée à dr.
[FORTVN]AREDVX S/-
Fortuna à g. avec gouvernail et corne d'abondance.
Antoninien. *RIC* Gallien cf. 193; *Cunetio* 1215; *Normanby* 217.
St. 19.

18. Tétricus II, imitation, après 273.

]ICTAVS.
Tête imberbe radiée à dr.
]GG
Salus à g. nourrit avec une patère un serpent sur un autel et tient un gouvernail.
St. 13.

19. Gratien, Valentinien II, Théodose ou Maxime, atelier indéterminé, 379-387.
Légende illisible.

Buste diadémé, cuirassé et drapé à dr.

[REPARATIO/REIPVB] -/-[]

L'empereur à g. relève une femme tourelée et tient un globe nicéphore.

Aes 2.

St. 13.

20. Tétricus II, imitation, après 273 ?

JPP[

Tête imberbe radiée à dr.

Légende ill.

Déesse à g. avec objet indéterminé et sceptre transversal.

St. 13/16.

21. Fragment indéterminé ; on ne distingue qu'au revers [] JG et le bas d'un sceptre (st. 13/16).

22. Tétricus I, imitation, après 271.

IIITG[

Effigie radiée à dr.

Légende ill.

Type *Salus* à g. nourrit avec une patère un serpent sur un autel et tient un gouvernail.

St. 16.

23. Imitation radiée, après 270.

Buste radié à dr.

Personnage très stylisé tenant une grande palme et appuyé sur une colonne et un bouclier.

St. 16.

24. Gratien, Valentinien II, Théodose ou Maxime, at. indéterm., 379-387.

Légende illisible.

Buste diadémé, cuirassé et drapé à dr.

[REPARATIO/REIPVB] []/[]

L'empereur à g. relève une femme tourelée et tient un globe nicéphore.

Aes 2.

St. 26.

25. Gratien, imitation d'un *aes* 2, après 379-387.

DNGRATIA/[NVSPFAVG]

Même buste.

REPA[RATIO-R]EIPVB -S/LVGP

L'empereur à g. relève une femme tourelée et tient un globe nicéphore.

Imitation : poids très faible, gravure grossière.

Cf. *RIC* IX, Lyon 28a.

St. 26.

26. Constantin II César, Trèves, 323.

CONSTANT[NVSIV]NNOBC

Buste lauré cuir. à g. avec globe nicéphore et *parazonium* (?).

BEATA[TRAN/Q]VILLITAS -/-/TRP

Autel écrit VO-TIS-XX avec globe, trois étoiles en haut.

Follis réduit.

RIC VII, Trèves 410. Tête de Méduse sur la cuirasse ; *RIC* écrit à tort drapé au lieu de cuirassé.

St. 45, niv. sup.

27. Valens ou Gratien, Lyon, 367-375.

Légende ill.

Buste diadémé, cuir. et drapé à dr.

[SECVRITAS-REIPUBLICAE] OF/S/[LVGP]

Victoire à g. avec couronne et palme.

Aes 3. *RIC* IX 21a-b/(absent) ; Bastien 1987, 363-413, n° 126-127. St. 74.

28. Monnaie valentinienne (st. 26).

29. Minime IV^e s. (st. 26).

B. Marquion (Pas-de-Calais, INSEE 62559, arr. d'Arras, canton de Bapaume) (JMS)

Lors de la présentation des sépultures de Marquion découvertes au cours des fouilles menées sous la direction de Cl. Barbet par l'Inrap en 2011 et 2012, figure un remarquable *solidus*³⁵ de Constantin I^{er}. Il s'agit de l'exemplaire suivant :

1. CONSTANTIN I, Antioche, fin 324 - début 325.

CONSTANT/INVSPFAVG

Tête laurée à dr., un ruban sur le cou.

SOLICOM/ITIAVGN -/-/SMAN*

L'empereur en habit militaire debout à g., recevant un globe nicéphore de *Sol* radié debout à dr., nu à l'exception d'une chlamyde descendant jusqu'au mollet.

Solidus : 4,48 g ; 11 ; 18,75 mm ; usure 0 (fig. 6, 115).

RIC 49 et pl. 23, n° 49 (= Glasgow, autres coins, césure COMI/TI) ; Depeyrot 1995, p. 147, n° 41/3 « à confirmer ».

C. Noyon La Mare aux Canards (Pas-de-Calais, INSEE 60471, arr. de Compiègne, chef-lieu de canton) (JMD)

A. Jetons en plomb inscrits

Dans un bref article, B. Dubuis et M. de Muyllder présentent les seize plombs (dont neuf épigraphes) venant des fouilles menées par l'Inrap sur le site de la grande *villa* de Noyon³⁶. Les mêmes objets, très extraordinaires dans un tel contexte, figurent bien entendu dans l'important rapport de fouilles³⁷ et sont mentionnés dans un catalogue d'exposition spécifiquement consacré au site³⁸.

Les plombs en question sont de plusieurs types : « au moins six, peut-être huit, sont à rapprocher du monde des tessères (cat. 1-8) ; on note également la présence de quatre plombs circulaires anépigraphes (n° 10-13), celle d'un plomb quadrangulaire incisé (jeton ? – n° 9). Les trois derniers plombs (n° 14-16) sont des sceaux, en rapport avec le monde du commerce et des échanges »³⁹.

Nous n'avons pas suivi la lecture MVTR proposée par les auteurs, privilégiant la version NVTRI car dans aucune des occurrences nous ne voyons un M initial dans la ligature (fig. 6, 116)⁴⁰. En revanche, le terme *nutrimentum*, désignant des aliments, est lui attesté dans les sources littéraires dès le I^{er} s. ap. J.-C.

35. — BARBET 2015.

36. — DUBUIS, DE MUYLDER 2014.

37. — DUBUIS 2014.

38. — DE MUYLDER (dir.) 2015, p. 38-39.

39. — DUBUIS, DE MUYLDER 2014, p. 23.

40. — DOYEN 2015a, p. 132, note 73.

| Règnes | Dates | ant | den | HS | Dp | 1/2 dp | as | 1/2 as | psd as | sm | qd | TOT |
|-----------------|-----------|----------|----------|-----------|-----------|----------|------------|----------|----------|-----------|----------|------------|
| Auguste | -27 - +14 | | | | 3 | 2 | 34 | | | 40 | 1 | 80 |
| Tibère | 14-37 | | 1 | | | | 5 | | | | | 6 |
| Caligula | 37-41 | | | | 1 | | 11 | | | | | 12 |
| Claude | 41-54 | | | | | | 19 | | | | 3 | 22 |
| Néron | 54-68 | | | 1 | 4 | | 49 | | 1 | 1 | | 56 |
| Julio-claudiens | -27 - +68 | | | | | | 8 | 3 | 2 | | | 13 |
| Vespasien-Titus | 69-81 | | | 2 | 4 | | 16 | | | | | 22 |
| Domitien | 81-96 | | | 1 | | | 5 | | | 1 | | 7 |
| Nerva | 96-98 | | | | | | 3 | | | | | 3 |
| Trajan | 98-117 | | 1 | 2 | 5 | | 5 | | | | 1 | 14 |
| Hadrien | 117-138 | | 1 | 4 | 1 | | 3 | | | | | 9 |
| Antonin | 138-161 | | | 5 | | | 5 | | | | | 10 |
| Marc Aurèle | 161-180 | | 1 | 4 | 1 | | 1 | | | | | 7 |
| Commode | 180-192 | | | 1 | | | 1 | | | | | 2 |
| Antonins | 96-192 | | | | | | 2 | | | | | 2 |
| Haut-Empire | -27-192 | | | | | | 9 | | 1 | | 1 | 11 |
| Caracalla | 198-217 | | 1 | | | | | | | | | 1 |
| Sévère Alex. | 222-235 | | | | | | 1 | | | | | 1 |
| Gordien III | 238-244 | 1 | | | | | | | | | | 1 |
| TOTAL | | 1 | 5 | 20 | 19 | 2 | 177 | 3 | 4 | 42 | 6 | 279 |
| % | | | 0,4 | 1,8 | 7,2 | 6,8 | 0,7 | 63,4 | 1,1 | 1,4 | 15,1 | 2,2 |

Tableau 4 — Répartition, par règne et par dénomination, des monnaies de la villa de Noyon (27 av. - 260 ap. J.-C.).

En ce qui concerne la chronologie, deux exemplaires figurent dans le premier état d'occupation du site, antérieur à la fin du règne de Néron. Trois autres sont d'époque flavienne. Ils se concentrent dans un secteur très limité de la villa (fig. 7). Ces objets ont été frappés et non coulés, à l'aide de matrices, certes rudimentaires mais différentes, indiquant sans doute une production relativement importante s'étalant sur une longue période. L'usage de ces tessères demeure incertain. Il pourrait s'agir de sortes de « marques » servant de reçu pour des denrées alimentaires, que ce soit dans la sphère privée ou dans le cadre d'une taxe payée en nature.

B. Les monnaies de la villa

Les fouilles menées par l'Inrap sous la direction de M. de Muylder ont livré 520 monnaies antiques, dont soixante-huit gauloises, dix-sept de la République romaine et 279 impériales émises entre 27 av. et 244 ap. J.-C.⁴¹. Dans un article de synthèse, J.-M. Doyen se penche sur le rôle de la « petite monnaie » sur les sites ruraux, et insiste sur le caractère très anormal du numéraire de la *Mare aux Canards*.

« À partir de quelques exemples choisis, nous avons montré [...], chiffres à l'appui, qu'il n'existait pas de différence structurelle entre les agglomérations rurales et les *villae* proches⁴². Toutefois, certains grands domaines totalement hors-normes tel Noyon (Oise), réagissent différemment sous les Julio-claudiens, affichant des caractéristiques spécifiquement urbaines »⁴³.

À Noyon, le numéraire d'Auguste (tab. 4) est remarquablement – pour ne pas dire anormalement – représenté, avec pas moins de quatre-vingts exemplaires, soit 28,7 % (80/279) de l'ensemble des monnaies du Haut-Empire. La répartition entre les différentes dénominations y est assez surprenante. En effet, l'apport en très petites valeurs ne correspond pas à ce que nous serions en droit d'attendre sur un site « rural », ce dernier terme pris ici dans le sens de « non urbanisé ». À Reims par exemple, les *semisses* d'orichalque⁴⁴ représentent 31,6 % (25/79) du monnayage d'Auguste. À Noyon, ils occupent 50 % (40/80). En général, la petite monnaie, d'une valeur inférieure à celle de l'as (*semisses* et *quadrantes*), est absente des *villae*, grandes ou petites, comme à Andilly-en-Bassigny (Haute-Marne), où sur soixante-

41. — DOYEN 2014c.

42. — DOYEN 2014b, p. 270-271. Les analyses portent sur deux couples de sites, Andilly-en-Bassigny et Langres (Haute-Marne, F.), d'une part, Namur et Anthée (Namur, B.) d'autre part.

43. — DOYEN 2014b.

44. — Le *semis* provincial pèse en moyenne 3,00/3,12 g : DOYEN 2007, p. 74.



FIG. 7. — Répartition des tessères de Noyon. DAO B. Dubuis.

neuf monnaies romaines antérieures à 260, l'unique *pseudo-as* à valeur de *semis* récolté accorde à cette dénomination à peine 1,5 % du numéraire. Le même constat peut être effectué sur la *villa* d'Anthée (prov. de Namur, B.), avec deux *pseudo-asses* sur quatre-vingt-quatre exemplaires antérieurs à 260, soit 2,4 %⁴⁵, ou encore à Ecooust-Saint-Mein (Pas-de-Calais) où les divisionnaires sont absents⁴⁶.

2.3.5. Monnaies romaines du département de la Somme

A. Allery (Somme, INSEE 80019, arr. d'Abbeville, canton de Gamache) (JMD et J. Sageot)

En même temps que les monnaies gauloises décrites ci-dessus (voir 1.2.6. A), fut récoltée une unique monnaie d'époque impériale :

1. Germanus Indutilli L., Reims, vers 19/18-12 av. J.-C.

Tête diadémée à dr. (portrait large).

]MANV[/[]

Taureau sanglé à g., la patte antérieure g. repliée.

Semis d'orichalque : 2,09 g ; - ; 16 mm ; usure 2 (fig. 6, 117).

RIC 249 ; RPC 506 ; Doyen 2007, p. 63-85.

B. Sancourt (Somme, INSEE 80726, arr. de Péronne, canton de Ham) (SG)

Monnaies découvertes par un prospecteur aujourd'hui décédé, lors de prospections non autorisées, vers 1990, sur un site non précisé de la commune.

1. Néron, Rome, 66.

]ERO/CAESARAVGGE[

Tête laurée à g.

]VB[]VMCLV[

Temple de *Janus* avec la porte fermée (à dr.).

As : 11,41 g ; 6 ; 26,3 mm ; +/- peu usée.

RIC 307

2. Julia Maesa, imitation d'un as.

]MAESA/AVGV[S[

Buste diadémé et drapé à dr.

Légende non lisible.

Personnage debout à g.

Ae coulé : 6,97 g ; 12 ; 22,5 mm.

3. Haut-Empire.

Légende non visible.

Effigie à dr.

Fruste.

As : 9,65 g ; 24,8 mm ; corrodée.

4. Valérien I^{er}, Rome, 257.

]MPCPLICVAL[]AVG

Buste radié cuirassé et drapé à dr.

ORIENS[

Sol debout à g., levant le bras g. et tenant un fouet.

Antoninien : 2,40 g ; 6 ; flan déformé ; usée.

RIC 106.

5. Gallien, Rome, 264-266

]VSAVG

Tête radiée à dr.

]RPET -/H/-

Securitas debout à g., tenant un sceptre et s'appuyant sur une colonne.

Antoninien : 2,30 g ; 6 ; 19,5 mm ; +/- peu usée.

RIC 280.

6. Gallien, Rome, 266-267

]G

Tête radiée à dr.

]LIBEROPCO[

Panthère marchant à dr.

Antoninien ; 3,12 g ; 7 ; 18,7 mm ; non usée.

RIC 229.

7. Gallien, Rome, 266-267.

]VSAVG

Tête radiée à dr.

]IOVICONSAVG -/-/S

Chèvre marchant à g.

Antoninien : 3,83 g ; 12 ; 19,7 mm ; peu usée.

RIC 207.

8. Gallien, atelier indéterminé, 260-268

Légende non visible.

Effigie radiée à dr.

Fruste.

Antoninien : 2,33 g ; 18,9 x 14,8 mm ; +/- usée.

Remarque : flan rogné et fissuré.

9. Salonine, Rome, 265-266.

]NINAA[

Buste à dr. sur un croissant.

]AVG -/Δ/-

Fecunditas debout à g. tenant une corne d'abondance. À ses pieds un enfant.

Antoninien ; 2,17 g ; 6 ; flan déformé ; +/- peu usée.

Cf. RIC 5.

10. Claude II, Rome, 268-270.

]VDIVSAVG

Buste radié cuirassé à dr.

]VSEXERCI

Génie debout à g. tenant une patère et une corne d'abondance.

Antoninien : 2,75 g ; 7 ; 19,8 mm ; peu usée.

RIC 48.

11. Divo Claudio, imitation italienne ou fraude de Rome.

]DIO

Buste radié à dr.

]TIO

Autel décoré d'une guirlande.

Ae : 2,10 g ; 11 ; 16,4 mm ; peu usée ; classe 0 ; métal rouge.

12. Divo Claudio, imitation italienne.

]OIO

Buste (?) à dr.

]ECRATO

Autel allumé décoré d'un carré pointé.

Ae : 1,89 g ; 6 ; 15,4 mm ; +/- peu usée ; classe 1 ; métal rouge.

13. Divo Claudio, imitation italienne

Légende non visible.

Tête radiée à dr.

]CRA[

Autel (en partie hors flan).

Ae : 0,72 g ; 2 ; 14,5 mm ; non usée ; classe 2/3 ; métal rouge.

14. Quintille, Rome, 270.

]MPAVRCLQVIN[

Buste radié, cuirassé et drapé à dr.

SE[]AVG -/XI/-

Securitas debout à g. tenant un sceptre et posant le coude g. sur une colonne.

45. — THIRION 1969, p. 29-30.

46. — 0/37 ex. antérieurs à 260.

Antoninien : 3,19 g ; 6 ; 19,5 mm ; non à peu usée.
 RIC 31.

15. Postume, « Trèves », 268.

IMPCPOSTVMVSPFAVG

Buste radié, cuirassé et drapé à dr.

IOVIVICTORI

Jupiter debout à g., tenant un foudre et un sceptre.

Antoninien : 3,81 g ; 12 ; 22,5 mm ; peu usée (fig. 6, 118).

AGK 39.

16. Postume, imitation d'un double sesterce.

]MVS[

Buste radié à dr.

]MI[

Fides debout de face, tenant deux enseignes verticales.

Ae double sesterce : 4,16 g ; 8 ; 21,8 mm ; peu usée.

Remarque : la frappe est particulièrement peu soignée.

17. Victorin, « Cologne », 269-270.

IMPCVICTORINVSPFAVG

Buste radié, cuirassé et drapé à dr.

INVICTVS */-/-

Sol marchant à g., le bras g. levé et tenant un fouet de la main dr.

Antoninien : 3,31 g ; 12 ; 21,2 mm ; non usée (fig. 6, 119).

AGK 9b.

18. Victorin, « Cologne », 269-271.

]PFAVG

Buste radié, cuirassé et drapé à dr.

]AX/A[

Pax debout à g. tenant un rameau et un sceptre.

Antoninien : [0,97] g ; 7 ; fragment ; non usée.

19. Victorin, « Cologne », 269-270.

IMPCVICTORI[]VG

Buste radié, cuirassé et drapé à dr.

Légende non lisible (floue).

Sol marchant à g.

Antoninien : 2,93 g ; 6 ; 19,7 mm ; non usée.

20. Victorin, « Cologne », 269-270

IMPCVICT[

Buste radié, cuirassé et drapé à dr.

]AX[]V*/-/-

Pax debout tenant un rameau et un sceptre.

Antoninien ; 2,29 g ; 6 ; 18,5 mm ; +/- peu usée

AGK 14b.

21. Victorin, « Cologne », 270-271.

]CTORINVS[

Buste radié, cuirassé et drapé à dr.

]VSAVG

Virtus debout à g., tenant un bouclier et une lance.

Antoninien ; 2,54 g ; 12 ; 19,9 mm ; peu usée.

AGK 24.

22. Victorin, « Trèves », 269.

]CPIVI[

Buste radié à dr.

]LV/[

Salus debout.

Antoninien : 2,20 g ; 6 ; flan déformé ; corrodée.

AGK 21b.

23. Victorin, « Trèves », 269-270.

IMPCVICTORINVSPFAVG

Buste radié, cuirassé et drapé à dr.

SALV/SAVG

Salus debout à dr., nourrissant d'une patère un serpent qu'elle tient dans les bras.

AGK 21c.

24. Tétricus I, « Cologne », 271-273.

]TETRICVSPFAVG

Buste radié, cuirassé et drapé à dr.

VICT[]AVG

Victoire marchant à dr.

Antoninien : 3,55 g ; 7 ; 18,2 mm ; non usée.

AGK 13.

25. Tétricus I, « Cologne », 272-273.

]TETRI[

Buste radié à dr.

]AX[

Pax debout à g.

Antoninien : (1,38 g) ; 12 ; max 17,5 mm ; corrodée.

AGK 8b.

26. Tétricus I, Trèves, 272-274.

]RICVSPFAVG

Buste radié, cuirassé et drapé à dr.

LAETITIAAVGN

Laetitia debout à g.

Antoninien : 1,85 g ; 12 ; 18,5 mm ; non usée.

AGK 5.

27. Tétricus I, atelier indéterminé, 271-274.

]CVS[

Buste radié à dr.

Lisse.

Antoninien : 1,68 g ; 15,8 mm ; non usée.

28. Victorin ou **Tétricus I**, atelier indéterminé, 269-274.

]SPFAVG

Buste radié à dr.

]VG

Personnage debout tenant un sceptre.

Antoninien : 1,89 g ; 6 ; 18,8 mm ; +/- peu usée.

29. Tétricus I, imitation

IMPCTE[

Buste radié à dr.

PVX[

Pax debout à g. tenant un rameau et un sceptre.

Ae : 3,33 g ; 10 ; 16,3 mm ; non usée ; classe 0/1 ; métal rouge (fig. 6, 120).

30. Tétricus I, imitation.

]CTETRICV[

Effigie radiée à dr.

PA[]VG

Pax debout à g. tenant ? et un sceptre.

Ae : 0,89 g ; 7 ; 12,5 mm ; non usée ; classe 1/3 ; métal rouge.

31. Imitation radiée.

Légende non visible.

Buste radié à dr.

Légende non visible.

Personnage debout.

Ae : 2,16 g ; 6 ; 14,8 mm ; corrodée ; classe 1 ; métal rouge.

32. Imitation radiée.

Légende non visible.

Effigie radiée à dr.

Fruste.

Ae : 2,13 g ; 15,9 mm ; corrodée ; classe 1 ; métal rouge.

33. Imitation radiée.

Légende non lisible.

Buste (jeune) radié à dr.

]AVG

Virtus marchant à g. tenant un bouclier et une lance.

Ae : 2,09 g ; 12 ; 14,6 mm ; non usée ; classe 1 ; métal rouge.

Remarque : probablement Tétricus II.

34. Imitation radiée.

]SPFA[

Effigie radiée à dr.

Légende non visible.

Personnage marchant à g.

Ae : 2,05 g ; 7/8 ; 15,7 mm ; corrodée ; classe 1 ; métal rouge.

35. Imitation radiée.

Légende non lisible.

Effigie radiée à dr.

]G

Personnage debout.

Ae: 1,73 g ; 12 ; 18,5 mm ; corrodée ; classe 1 ; métal rouge.**36. Imitation radiée.**

Légende non visible.

Buste radié à dr.

Fruste.

Ae: 1,61 g ; 17,0 mm ; corrodée ; classe 1 ; métal rouge.**37. Imitation radiée.**

Légende non lisible.

Effigie radiée à dr.

Légende non visible.

Personnage debout tenant une palme.

Ae: 1,60 g ; 3 ; 14,2 mm ; +/- peu usée ; classe 1 ; métal rouge.**38. Imitation radiée.**

Légende non visible.

Buste radié à dr.

Légende non visible.

Personnage debout.

Ae: 1,34 g ; 15,3 x 17,9 mm ; corrodée ; classe 1 ; métal rouge.**39. Imitation radiée.**

]V[

Effigie radiée à dr.

Légende non visible.

Personnage féminin tenant une lance et marchant vers la dr.

Ae: 1,21 g ; 8 ; 13,4 mm ; non usée ; classe 1/3 ; métal rouge (fig. 6, 121).**40. Imitation radiée.**

]AVI

Tête radiée à dr.

Légende non visible.

Personnage debout à g. tenant ? et une palme longue.

Ae: (0,96 g) ; 6 ; 15,5 mm ; classe 1 ; non usée ; métal rouge.**41. Imitation radiée.**

Légende non lisible.

Buste radié à dr.

Légende non visible.

Personnage debout tenant ?

Ae: 0,94 g ; 6 ; 12,5 x 14,8 mm ; corrodée ; classe 1/3 ; métal rouge.**42. Imitation radiée.**

Fruste.

Légende non visible.

Personnage debout écartant les bras.

Ae: 0,90 g ; 14 mm ; corrodée, classe 1/3 ; métal rouge.**43. Imitation radiée.**

Légende non visible.

Effigie radiée à dr.

]PVS/[

Spes marchant à dr., tenant un pan de sa robe.*Ae*: 0,84 g ; 9 ; 13,1 mm ; non à peu usée ; classe 1/3 ; métal rouge.**44. Imitation radiée.**

Légende non visible.

Effigie radiée à dr.

]AVI[

Personnage debout ?

Ae: 0,68 g ; +/- 6 ; 12,3 mm ; corrodée ; classe 3 ; métal rouge.**45. Imitation radiée.**

Légende non visible.

Effigie radiée à dr.

Légende non visible.

Personnage debout à g.

Ae: (0,57 g) ; 6 ; (13,4 x 16,8 mm) ; corrodée ; métal rouge.

Remarque : flan découpé en losange.

46. Imitation radiée.

Légende non visible.

Effigie radiée à dr.

]X[

Pax debout à g., tenant un rameau [et un sceptre].*Ae*: 0,55 g ; 3 ; 8,5 mm ; non à peu usée ; classe 4 ; métal rouge.**47. Indéterminée (officielle ou imitation radiée).**

Légende non lisible.

Buste radié à dr.

]G

Personnage debout à g.

Ae: 1,84 g ; 6 ; 17,6 mm ; corrodée ; métal rouge.

Remarque : flan troué à 7h.

48. Constantin I, Lyon, 323.

CONSTAN/TINVS AVG

Buste nu, lauré à dr.

SARMATIA/DEVICTA C/-/PLG ☺

Victoire marchant à dr. tenant un trophée et une palme, et poussant du pied un captif.

Nummus: 2,94 g ; 1 ; 18,8 mm ; non usée.*RIC* 214.**49. Empereur et atelier indéterminés, 324-330.**

Légende non lisible.

Buste à dr.

Légende non lisible.

Porte de camp.

Nummus: 2,17 g ; 6 ; 18 mm ; corrodée.**50. Imitation d'Urbs Roma.**

]BS/[

Buste casqué à dr.

Anépigraphie.

Louve à g. allaitant les Jumeaux.

Ae: 1,49 g ; 6 ; 15,3 mm ; corrodée.**51. Empereur indéterminé, Trèves, 340-341.**

]AVG

Buste diadémé, cuirassé et drapé à dr.

]CITVS M/TRS ☺

Une enseigne entre deux soldats.

Nummus: (1,23 g) ; 1 ; max 15,2 mm ; peu usée.**52. Imitation de Gloria exercitus (une enseigne).**

CONS[

Buste diadémé, cuirassé et drapé à dr.

Légende non lisible.

Une enseigne entre deux soldats.

Ae: 1,40 g ; 12 ; 14,5 x 12,7 mm ; +/- peu usée.**53. Imitation de Gloria exercitus (une enseigne).**

Légende non lisible.

Buste à dr.

Légende non lisible.

Une enseigne entre deux soldats.

Ae: 0,97 g ; 12 ; 13,0 mm ; corrodée.**54. Imitation de Gloria exercitus (une enseigne).**

Légende non visible.

Buste à dr.

Légende non visible.

Une enseigne entre deux soldats.

Ae: 0,84 g ; 11 ; 13,1 mm ; non à peu usée.**55. Empereur et atelier indéterminés, 341-348.**

CON[

Buste à dr.

Légende non lisible.

Deux Victoires se faisant face.

Nummus: (1,28 g) ; 12 ; max 16,8 mm ; corrodée.

56. Constans, Trèves, 349-350.

DNCONSTA/NS[

Buste diadémé, cuirassé et drapé à dr. A/-

FELTEM/REPARATIO A-/TRS

L'empereur debout à g. sur un navire conduit par une Victoire.

Aes 2 : 4,14 g ; 12 ; 21,3 mm ; non usée (fig. 6, 122).

57. Magnence ou Décence, atelier indéterminé, 351-352.

]/TIVS P[

Buste tête nue à dr. A/-

]RIAEDDNNAVG[ETCAES] -/-[]

Deux Victoires tenant une couronne avec VOT/V/ MVLT /X.

Aes 2 : (2,82 g) ; 7 ; max 20,5 mm ; +/- peu usée.

58. Valentinien I, atelier indéterminé, 364-375.

DNVALEN[]NVSPF[

Buste diadémé, cuirassé et drapé à dr.

]EPVBLI[

Victoire marchant à g., tenant une couronne et une palme.

Aes 3 : 2,05 g ; 6 ; 17 mm ; non usée.

59. Empereur et atelier indéterminés, 364-378.

Légende non lisible.

Même buste.

]/REIP[

Idem n° 58.

Aes 3 : 2,24 g ; 7 ; 17,3 mm ; +/- peu usée.

60. Empereur et atelier indéterminés, 364-378.

Légende non lisible.

Même buste.

]RIT[

Idem n° 58.

Aes 3 : 1,96 g ; 6 ; 16,4 mm ; corrodée.

61. Valentinien II, Arles, 381-383.

]TINI[

Même buste.

]PVB -/-[]CON

L'empereur debout à g. relevant une femme tourelée agenouillée.

Aes 2 : 4,01 g ; 8 ; 22,4 mm ; indéterminée.

Remarque : mauvaise frappe.

62. Magnus Maximus ou Flavius Victor, atelier indéterminé, 387-388.

Fruste.

]O[

Porte de camp.

Aes 4 : 1,07 g ; 19,1 mm ; corrodée.

63. Empereur et atelier indéterminés, IV^e s.

Légende non visible.

Buste diadémé à dr.

(VOT/XX/MVLT/XXX??) dans une couronne de laurier.

Aes 4 : 1,11 g ; 6 ; 13,7 mm ; corrodée.

64. Indéterminée.

Ae fruste : 1,88 g ; max 16,0 mm ; corrodée ; métal rouge.

65. Indéterminée.

Légende non visible.

Effigie à dr. (floue).

Fruste.

Ae : 1,75 g ; 15,7 mm ; corrodée ; métal rouge.

66. Indéterminée.

Ae fruste : 0,54 g ; 10,9 mm ; corrodée ; métal rouge.

C. Somme (dans le département) (JMD)

Sur un site non spécifié du département de la Somme ont été recueillis deux *semisses* provinciales au nom de *Germanus Indutilli L.* Aucun contexte n'est connu.

1. Germanus Indutilli L., Reims, 19/18-12 av. J.-C.

Tête diadémée à dr., la chevelure formant une sorte de chignon dans la nuque (grande effigie).

GERMAN[VS]/INDVTILLI[

Taureau sanglé debout à g., la patte antérieure g. repliée.

Semis d'orichalque : 3,03 g ; 11 ; 17,7 mm ; usure 0 (fig. 6, 123).

RIC 249 ; RPC 506 ; Doyen 2007, p. 63-85. Droit de bon style.

2. Germanus Indutilli L., Reims, 19/18-12 av. J.-C.

Tête diadémée à dr., la chevelure formant une sorte de chignon dans la nuque (grande effigie).

]JERMANVS//INDVTILLI (*sic* ! : pas de place pour un L. final).

Taureau sanglé debout à g., la patte antérieure g. repliée.

Semis d'orichalque : 2,40 g ; 3 ; usure 2 (fig. 6, 124).

RIC 249 ; RPC 506 ; Doyen 2007, p. 63-85. Droit de bon style.

2.3.6. Monnaies romaines du département de l'Aisne**A. Beurieux** « Les Grèves » (Aisne, INSEE 02058, arr. de Laon, canton de Guignicourt) (C. Haselgrove)

Pour la notice relative au site et pour les monnaies gauloises qui y ont été découvertes, voir *supra*, § 1.2.7. A. Un trésor antique provenant de la *villa* de Beurieux est signalé *supra*, § 2.2.3. A.

Période 3, construction B2

1. Germanus Indutilli L., Reims, c. 19/18-12 av. J.-C. Semis d'orichalque Scheers 216 ; RPC 506. Contexte 1421 (au fond du trou de pieu 1459, construction B2, augustéen, période 3). Sf 157.

Construction en pierre 1

2. Commode, sesterce comme RIC 327 ; c. 181-2. Contexte 236 (récupération d'un mur de la construction en pierre 1). Sf 15.

Cave en pierre 1

3. Postume, Cologne, 266-267. Antoninien AGK 77. Contexte 5245 (remplissage de la cave en pierre 1). Sf 306.

4. Constance Chlore, Lyon, 295-296. *Nummus* RIC VI (Lug) 17a. Contexte 5245 (remplissage de la cave en pierre 1). Sf 308.

5. Tétricus II, imitation du type RIC 270/2. Contexte 245 (nettoyage S de la cave en pierre 1). Sf 18.

6. Tétricus I, imitation du type RIC 261 (Claude II). Contexte 245 (nettoyage S de la cave en pierre 1). Sf 21.

Puits dans la cave en pierre 1.

7. Victorin, « Trèves », 269-270. Antoninien AGK 18a. Contexte 5249 (puits dans la cave en pierre 1). Sf 318.

Construction en pierre 2

8. Constantin II, Arles, 333-334. *Nummus* RIC VII (Arles) 376. Contexte 2638 (surface de l'abside de la construction en pierre 2). Sf 261.

9. Constant I^{er}, Trèves, 347-348. *Nummus* RIC VIII (TR) 188. Contexte 2638 (surface de l'abside de la construction en pierre 2). Sf 247.

10. Constance II, imitation de *Fel Temp Reparatio*, comme RIC VIII (TR) 348 etc. Contexte 2638 (surface de l'abside de la construction en pierre 2). Sf 260.

Remplissage du bassin 1

11. Trajan, at. ind., 98-117. As illisible. Contexte 2101 (remplissage du bassin 1).

12. Tétricus I, imitation. Contexte 2101 (remplissage du bassin 1). Sf 184.

13. Constantin II, Trèves, 327-328. *Nummus* RIC VII (TR) 512. Contexte 2101 (remplissage du bassin 1). Sf 187

14. Helena, Trèves, 340. *Nummus RIC VIII (TR) 90*. Contexte 1501 (remplissage du bassin 1). Sf 155.

Remplissage du bassin 2

15. Claude II, Rome, 268-270. Antoninien *RIC 36*. Contexte 1905 (remplissage du bassin 2). Sf 180.

16. Helena, at. indé., 340. *Nummus* comme *RIC VIII (TR) 90* etc. Contexte 1905 (remplissage du bassin 2). Sf 169.

Fosse 442

17. Postume, Cologne (?), 262-265. Antoninien *AGK 45*. Contexte 395 (fosse 442). Sf 44.

Contextes divers

18. Trajan, Rome, 98-117. Sesterce illisible. Contexte 600 (couche superficielle). Sf 71.

19. Antonin le Pieux, Rome, 152-153. Sesterce *RIC 906*. Contexte 1800 (couche superficielle). Sf 177.

20. Constantin I, Trèves, 333-334. *Nummus RIC VII (TR) 563*. Contexte 1500 (hors stratigraphie). Sf 168.

Surface

21. Constantin II/Constance II, Trèves, 332-333. *Nummus RIC VII (TR) 539-540*. Contexte 3D (prospection pédestre). Sf 1.

B. Laon (environs de) (Aisne, INSEE 02403, chef-lieu d'arr.) (JMD)

1. Germanus Indutilli L., Reims, 19/18-12 av. J.-C.
Tête diadémée à dr., la chevelure formant une sorte de chignon dans la nuque (grande effigie).

CERMAN[]/[]ND[]

Taureau sanglé debout à g., la patte antérieure g. repliée.
Semis d'orichalque : 2,09 g ; 10 ; 16,4 mm ; usure 5. Flan légèrement déformé (fig. 6, 125).

RIC 249 ; RPC 506 ; Doyen 2007, p. 63-85.

C. Vermand (Aisne, INSEE 02785, arr. de Saint-Quentin, chef-lieu de canton) (JMD)

1. Germanus Indutilli L., Reims, 19/18-12 av. J.-C.
Tête diadémée à dr., la chevelure formant une sorte de chignon dans la nuque (grande effigie).

GERMANVS/[]DVTILLIL

Taureau sanglé debout à g., la patte antérieure g. repliée.
Semis d'orichalque : 2,76 g ; 9 ; 18,0 mm ; usure 0 (fig. 6, 126).

RIC 249 ; RPC 506 ; Doyen 2007, p. 63-85.

3. Monnaies médiévales et modernes

3.1. Synthèses locales

3.1.1. La production et la circulation monétaire entre 400 et l'An Mil

C'est sous ce titre que J.-M. Doyen présente une brève synthèse sur la production monétaire régionale de la fin de l'Antiquité à la fin de la période carolingienne. Entre Boulogne et Maubeuge, pas moins de vingt et un ateliers monétaires ont été actifs au cours de la période. Leur production est ici brièvement présentée et illustrée à partir de découvertes locales.

3.1.2. Les monnaies anglo-vikings

Au départ d'une découverte nouvelle venant de Ponthoile, dans la Somme, J.-Chr. Moesgaard et M. Gooch proposent une synthèse consacrée aux monnaies anglo-vikings trouvées en France, qu'elles soient des découvertes isolées ou réunies à d'autres espèces dans des trésors⁴⁷. Ce monnayage, totalisant tout au plus dix-sept (ou dix-huit ?) exemplaires, est largement dispersé dans le quart nord-ouest de la France, dont un exemplaire provenant de Ponthoile (Somme)⁴⁸, au milieu de la zone couverte par la *Chronique numismatique*.

3.1.3. La monnaie en Flandre et dans le Nord (xvii^e-xix^e s.)

Un important volume monographique de la *Revue du Nord* a été consacré à la monnaie en Flandre et dans le Nord du xvii^e au xix^e s.⁴⁹. Dans leur avant-propos, J. Jambu et M. de Oliveira posent les questions auxquelles les différentes contributions tenteront de répondre : qui fabrique concrètement la monnaie ? Quelles espèces circulent quotidiennement ? Quelles sont les falsifications auxquelles la monnaie se trouve confrontée, fraudes amplifiées par l'espace frontalier et la concurrence des États voisins ?

J. Jambu s'attache à présenter la situation monétaire prévalant lorsque la Flandre « wallonne », après un siècle et demi de domination hispano-habsbourgeoise, entre en 1667-1668 dans le giron français.

L'or en circulation est composé de louis de France et de pistoles espagnoles, taillées sur le même pied, mais ce sont clairement les espèces espagnoles qui recueillent le plus de succès : ce sont elles qui servent à payer les ouvriers travaillant aux fortifications de Lille, contre l'avis du ministre Louvois qui ordonne à son intendant Michel Le Peletier de Souzy de réserver les pistoles pour la troupe.

Au xvii^e s., les Pays-Bas étaient surtout alimentés en grosses pièces d'argent, et les gens du cru préféraient à l'or, les patagons et les piastres d'argent. Ces piastres étaient de grandes pièces de huit réaux servant à monnayer l'argent des mines du Mexique et du Pérou. Les patagons, eux aussi de grandes pièces d'argent – mais de titre plus faible quoique plus lourds que les piastres – avaient été créés en 1612 par l'archiduc Albert pour circuler exclusivement dans les Pays-Bas espagnols : « leur différence de titre entendant les maintenir sur le territoire, au contraire des piastres qui avaient vocation à servir le commerce international ». Il faut, pour être complet, évoquer encore les ducats, qui constituaient les monnaies les plus courantes et qui concurrençaient la piastre grâce à leur titre plus élevé. Le numéraire français (écus) circulait également mais du fait d'un taux de change moins favorable, l'État préférait les garder dans le royaume.

Ceci concerne donc l'argent de bon titre. Mais en réalité, la circulation quotidienne était inondée d'espèces de billon :

47. — MOESGAARD, GOOCH 2014.

48. — Voir *infra*, § 3.3.6. A.

49. — JAMBU, DE OLIVEIRA 2014.

escalins de bas aloi, doubles *stuivers* de Frise, etc. Les autorités françaises qualifiaient d'« hollandaises » les espèces médiocres provenant de toutes les Province-Unies. Mais les Pays-Bas espagnols, depuis 1650, luttèrent également contre cette mauvaise monnaie d'origine septentrionale. Dans un premiers temps, l'administration française avait prévu de décrier tout ce monnayage, quelle qu'en soit l'origine. Devant la pression locale et le risque de tomber à court de petite monnaie, le décri par la France ne toucha finalement que les seuls escalins médiocres des Provinces-Unies, ceux des provinces du sud étant laissés dans le circuit, faute de mieux. Dans le même temps (1670), l'administration mit sur pied une uniformisation monétaire qui devait passer par une série de mesures relatives à la maîtrise locale de la frappe des monnaies, au recyclage des espèces étrangères, et surtout à la limitation de la fuite des métaux à l'étranger – le cauchemar permanent de Colbert. Dans un premier temps, on envisagea la réactivation de l'atelier de Tournai, au chômage depuis 1667. Toutefois la guerre contre la Hollande (1672) suspendit un projet richement documenté par des analyses et contre-analyses de la masse et du titre des espèces alors en circulation. Le règlement de la guerre, par le traité de Nimègue (10 août 1678), permit de se débarrasser du problème par le décri de toutes les monnaies étrangères, et la création d'une série monétaire spécifique à la province de « Flandre wallonne », finalement produite à Lille suite à un édit de septembre 1685.

Chr. Charlet présente pour sa part un catalogue raisonné de ces espèces nouvelles frappées à Lille entre 1685 et 1705, toutes en argent puisque les dénominations de billon et de cuivre figurent dans le monnayage général de Louis XIV, ayant cours dans l'ensemble du royaume.

L'atelier de Lille frappe cinq dénominations de masse et de titre différents : la pièce de quatre livres de Flandre (80 sols : 37,65 g) appelée « bourgogne », celle de deux livres (ou 40 sols de Flandre : 13,82 g), celle d'une livre (10 sols de Flandre : 9,41 g), de 10 sols (4,70 g) et de 5 sols (2,35 g). Le titre des cinq espèces n'est pas de 11 deniers de fin, comme celui de la série du royaume, mais de 10 deniers sept grains seulement, soit 867 millièmes.

Afin de laisser le temps à l'atelier de Lille de s'équiper, la production débute à Paris (sept. 1685-févr. 1686) et à Amiens (oct. 1685-janv. 1686). L'atelier de Lille, une fois actif, procédera à quatre réformations successives, les monnaies locales antérieures étant refrappées avec un type nouveau.

A. Clairand s'intéresse au collège des monnayeurs, ajusteurs et taillereses de la monnaie de Lille entre 1685 et 1790. L'auteur, qui aurait pu aborder l'activité de l'atelier d'un point de vue économique, judiciaire ou même architectural, a préféré s'intéresser à l'analyse du personnel actif. On constate effectivement que les historiens de la monnaie ont privilégié l'étude des officiers principaux (directeurs, graveurs, juges-gardes) au détriment des ouvriers (monnayeurs, ajusteurs et taillereses), alors que cette dernière catégorie est pourtant richement documentée dans les archives. La présence de taillereses, l'équivalent féminin des ajusteurs, peut surprendre dans un milieu en principe

exclusivement masculin. L'auteur relève que ces femmes ne travaillent pas réellement au sein de l'atelier et ne sont « le plus souvent reléguées qu'à un rôle de "génitrices" destinées à assurer une descendance et à maintenir les alliances entre les différentes familles de monnayeurs ». Ce statut de tailleresse, essentiellement inactif donc, leur permettait en outre d'échapper à certaines impositions. Toutefois si les travaux manuels étaient réservés aux hommes, il semble y avoir quelques exceptions marginales montrant des femmes mettant la main à la pâte.

D'une manière générale, les émoluments touchés sur la production étaient très réduits, et l'activité était souvent ralentie par le peu d'assiduité des monnayeurs et ajusteurs en titre, qui exerçaient en général un autre emploi à temps plein et qui faisaient de la sous-traitance avec des « petites mains » afin que l'atelier puisse malgré tout fonctionner.

J. Séneca se penche sur la répression de la fraude monétaire par le Comité de surveillance lillois (1793-1795). L'étude sort quelque peu du cadre de cette chronique, car elle touche essentiellement les falsifications des assignats (soixante-dix cas contre un seul de fausse monnaie métallique). Toutefois, nous relevons des données intéressantes concernant la thésaurisation, rapidement déclarée illégale par la Convention nationale qui avait besoin de métaux précieux afin de financer les guerres et « écraser la Contre-Révolution ». Un décret de la Convention nationale du 23 brumaire an II (13 novembre 1793) commande la confiscation au profit de la République, des métaux précieux, qu'il s'agisse d'or et d'argent, monnayé ou non, enfoui sous terre ou caché dans les habitations. Deux saisies seulement sont attestées à Lille dans les sources d'archives. L'un de ces trésors, totalisant en pièces françaises la valeur de 4590 livres, avait été enfoui dans un pot de fleur enterré dans un jardin par deux marchandes.

Un important chapitre d'histoire locale nous est délivré par M. de Oliveira, qui se penche sur les monnaies et la circulation monétaire dans le département du Nord au lendemain du Premier Empire.

À la suite des deux traités de Paris (30 mai 1814 et 20 novembre 1815), 150000 hommes des armées alliées occupent sept départements français du nord et de l'est. Le département du Nord est celui sur lequel pèse la charge la plus lourde, puisqu'il concentre à lui seul le tiers des troupes d'occupation dont le quartier général se trouve à Cambrai. On trouve ainsi, principalement installés dans l'est et dans le sud du département, plusieurs milliers de Russes (Avesnois et Cambrésis oriental), d'Anglais (Cambrésis occidental et Hainaut), et de Danois (Douaisis). S'y ajoutent quelques centaines de Saxons aux environs de Lille, et de Hanoviens dans le Hainaut. Destinées à « délivrer le pays du joug de Buonaparte », les troupes étrangères entretiennent des rapports relativement cordiaux avec les Nordistes. Cette présence d'éléments exogènes, prévue pour durer quelques années jusqu'à l'apurement des dettes de guerre de la France, induit une « expérience singulière de "multi-circulation" monétaire ». On est de ce fait assez surpris que l'archéologie régionale n'ait pas cherché à mettre en exergue ce cas extraordinaire, dont l'interprétation aurait

pu déboucher sur une remise en question de la circulation monétaire d'autres périodes, dont l'Antiquité tardive. On pense ainsi à la présence de détachements exogènes, Sarmates et Lètes, attestée pour certaines régions de France septentrionale.

Pour en revenir aux années 1814-1818, on trouve dans la circulation des espèces étrangères dont la conversion est soigneusement réglementée par l'affichage du Tarif officiel. En ce qui concerne l'or, nous noterons la présence de pièces de 10 roubles russes d'avant 1763, de florins autrichiens, de « frédéric » de Prusse et de ducats hollandais. Pour l'argent : le rouble russe d'après 1763, la couronne de Brabant autrichienne, le demi-rixdale prussien ou le ducaton hollandais. Mais l'essentiel de la circulation est localement envahie par du cuivre étranger, par exemple des pennies anglais à Bergues en 1816, pour lesquels le maire demande à l'administration un tarif spécifique. La réponse qu'il reçoit est bien intéressante : « les monnaies de cuivre ne sont pas comprises dans ce tarif parce que leur valeur est essentiellement fiduciaire... [ces monnaies] ne peuvent être admises dans les caisses publiques ». Ce qui laisse supposer que c'était bel et bien le cas pour l'or et l'argent d'origine étrangère, complètement intégrés à la circulation monétaire du département du Nord avec un cours légal, du moins en ce qui concerne la première occupation, celle de 1814.

Le cas est différent pendant la seconde occupation, la plus longue : les troupes alliées perçoivent leur solde sur place, qui est payée en monnaie de France. Les militaires sont logés chez l'habitant qui doit leur fournir le gîte et le couvert. Les relations avec la population locale est variable : excellente avec les Danois, bonne avec les Russes – excepté dans les innombrables cas de dettes de jeu – mauvaise avec les Anglais...

Pour conclure cet intéressant volume, J.-L. Mastin examine les activités de la place financière de Lille et celles de sa Monnaie, de 1816 à 1846. À la fois institution publique et entreprise privée, la Monnaie de Lille sera l'enjeu de la montée au pouvoir de ses deux directeurs successifs, entrant dans la stratégie des Rothschild qui conduira à sacrifier Lille au profit de la centralisation de la frappe.

3.1.4. Monnaies des fouilles archéologiques du camp de Boulogne (1803-1805) (Th. Cardon et Fr. Lemaire)

La colonne monumentale située près de Boulogne-sur-Mer, rappelle qu'entre 1803 et 1805, une armée destinée à l'invasion de l'Angleterre se trouvait rassemblée sur le littoral du Pas-de-Calais, autour des principaux ports. Créée par Bonaparte et commandée par Napoléon depuis Boulogne, cette armée dite des Côtes de l'Océan est transformée en Grande Armée à la fin du mois d'août 1805, au moment de son départ pour l'Allemagne, où elle bat les armées coalisées, le 2 décembre à Austerlitz. L'armée des Côtes de l'Océan est constituée par Bonaparte pour « aller chercher la paix à Londres » après l'échec du traité

d'Amiens, ratifié un an plus tôt en mars 1802. Cette armée d'invasion était répartie par corps dans différents camps dont les principaux étaient ceux de Saint-Omer, de Bruges, et de Montreuil, en remplacement de celui de Compiègne. La réserve des camps se trouvait quant à elle dans les villes de Calais, Amiens, Compiègne et Arras. Au 1^{er} vendémiaire an XIII (23 septembre 1804), soit plus d'un an après le début des préparatifs, ces camps rassemblaient près de 100 000 hommes d'infanterie. Les recherches archéologiques portent principalement sur le camp de Montreuil. Il regroupait les trois divisions du corps de gauche commandé par le maréchal Ney. La première division baraquait à Camiers, la deuxième à Étaples-sur-Mer, où se trouvait les bateaux de la flottille, et la troisième au hameau de Fromessent, à moins de 2 km en arrière d'Étaples-sur-Mer (fig. 8). Chaque camp se présente sous la forme d'un ensemble de baraques semi-enterrées disposées en ordre de bataille. Le camp du 69^e régiment de ligne, couvrant près de 5 hectares et ayant abrité 1 725 hommes dans plus de 200 baraques, a été fouillé presque intégralement (fig. 9). Les 401 monnaies issues de ces fouilles ont pour la plupart été perdues lors de la brève occupation du camp par l'armée napoléonienne. Un tel site, par son ampleur, par la brièveté de l'occupation mais aussi par la profusion des sources écrites, constitue un cas d'école pour l'étude des monnaies en contexte archéologique, tout en fournissant des informations inédites sur le paiement de la solde durant le Premier Empire. L'étude numismatique complète vient de paraître dans le volume 4 du *Journal of Archaeological Numismatics*⁵⁰, et seuls les principaux aspects sont ici résumés.

Le camp d'Étaples-sur-Mer permet tout d'abord d'avancer sur l'épineuse question de la durée de circulation des monnaies. Connaître la date de frappe d'une monnaie est un élément essentiel lors de trouvailles archéologiques, mais comment peut-on ensuite estimer la date à laquelle cette même monnaie a été perdue ? Le problème devient criant lorsque l'on a affaire à des monnaies qui restent en circulation plusieurs dizaines voire centaines d'années. Une des pistes envisagées consiste à déterminer la durée de circulation d'après le degré d'usure. Ce degré d'usure ne doit absolument pas être confondu avec les « états de conservation » utilisés traditionnellement en numismatique. En effet, l'usure de la monnaie doit être distinguée de celle du coin ayant servi à la frapper, des éventuels défauts de frappe et de l'impact ultérieur de l'oxydation. D'autre part, les différents métaux n'ont pas la même résistance à l'usure et toutes les dénominations ne circulent pas avec la même intensité. Ce sont là autant de paramètres qui rendent nécessaire l'établissement de grilles d'usure corrélées à des durées moyennes de circulation. L'expérience a été tentée avec les monnaies de bronze royales et révolutionnaires issues des fouilles du camp napoléonien. Les dates de frappe sont connues à l'année près, et il en est quasiment de même pour les dates de perte. Les grilles ainsi élaborées

50. — CARDON, LEMAIRE 2015.

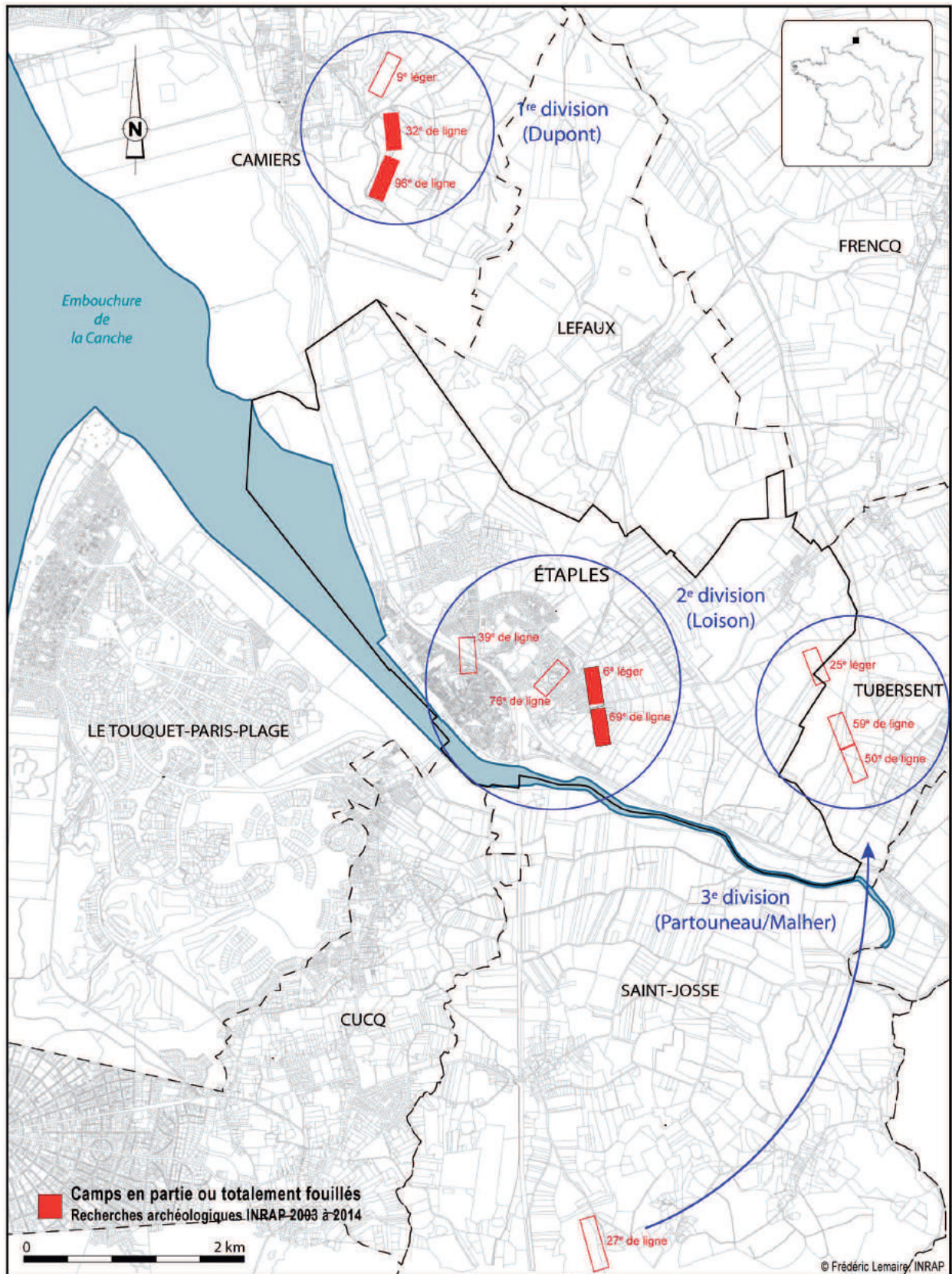

FIG. 8. — Carte de localisation des camps d'infanterie du camp de Montreuil. Synthèse et DAO F. Lemaire, Inrap.

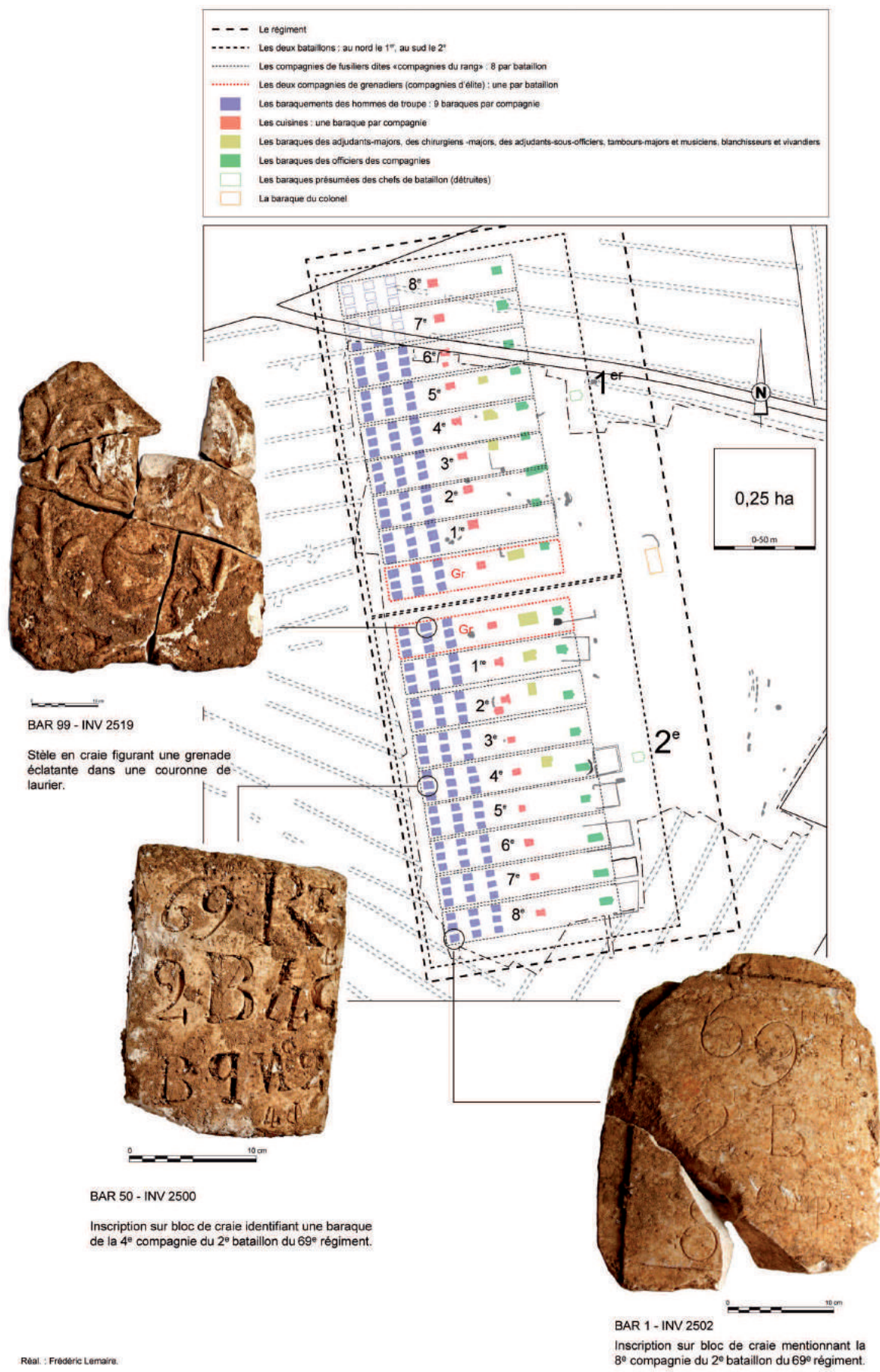

FIG. 9. — État de la recherche sur les camps de baraques occupés entre 1803 et 1805 par les soldats des 6^e régiment léger et 69^e régiment de ligne. Synthèse et DAO F. Lemaire, Inrap.

pour cinq degrés d'usure (de l'état neuf à la monnaie lisse) pourront à l'avenir servir à dater plus précisément les sites archéologiques modernes moins bien documentés, et où des monnaies ont été retrouvées.

Deuxième apport notable, cet ensemble a permis de caractériser assez finement les monnaies mises à disposition de la troupe via la solde. Le fonctionnement théorique de la solde est connu par les règlements militaires. L'homme de troupe de base, à savoir le fusilier, touche une solde quotidienne de 30 c sur laquelle s'exercent plusieurs retenues en amont. La *masse de linge* et l'*ordinaire* réduisent ainsi la somme réellement perçue par le soldat à 5 c par jour. Le versement effectif se faisant tous les cinq jours, ce dernier perçoit à cette occasion 25 c. Les quarts de francs étant alors particulièrement rares, le paiement de la solde ne peut être assuré qu'en monnaies de bronze. De fait, la quasi totalité des monnaies retrouvées à Étaples-sur-Mer sont bien des monnaies de bronze. Quel est l'intérêt pour l'administration militaire de payer en monnaies de bronze les hommes de troupe ? Tout réside dans le fait que ces dernières sont des monnaies fiduciaires, c'est-à-dire sans valeur intrinsèque, contrairement aux monnaies d'or et d'argent. Un écu d'argent n'aura jamais exactement la même valeur que sa contrepartie en monnaies de bronze. Si la différence peut paraître minime pour des sommes faibles, l'écart devient très sensible dès que de grosses sommes sont maniées. Les monnaies de bronze, fiduciaires et encombrantes, peuvent ainsi être achetées en gros avec une décote de quelques pourcents, puis redistribuées sous forme de solde à leur tarif officiel. Chaque paiement est donc l'occasion d'un petit profit de la part des centres payeurs. Une telle pratique avait été identifiée il y a quelques dizaines d'années par Guy Thuillier pour le paiement des ouvriers des manufactures aux XVIII^e et XIX^e s. On sait désormais que le paiement des troupes fonctionnait également ainsi. Bien plus, le profil des monnaies de bronze mises au jour dans le camp est assez différent de ce que l'on s'attendrait à trouver pour cette époque. La composition de la masse monétaire de bronze en circulation au tout début du XIX^e s. peut être supposée d'après les chiffres de frappe, des rapports officiels ainsi que quelques rares dépôts monétaires. Les bronzes révolutionnaires et du Directoire sont les plus nombreux, encore accompagnés d'une nette proportion de frappes royales. Dans le camp napoléonien, les monnaies royales sont toutefois majoritaires et l'on trouve jusqu'à de vieux doubles tournois de la fin du XVI^e s. sur le sol des baraquements. Autre curiosité, on observe une proportion particulièrement élevée de bronzes étrangers (Provinces-Unies, Allemagne, Suède) et même quelques petits bronzes romains dont le module évoque les pièces d'un centime alors en circulation. Non contents de solder les troupes en monnaies de bronze dévaluées, ce faciès très particulier suggère que les centres payeurs se sont procurés des rebuts de la masse monétaire, réalisant sans doute là une économie complémentaire. À l'inverse, ces monnaies dévaluées ne sont la plupart du temps acceptées par les commerçants qu'avec une décote ou bien en proportion limitée, réduisant là encore comme peau de chagrin le pécule du soldat. Ce choix de ne payer la solde des troupes qu'avec de mau-



FIG. 10. — Pièce de cinq centimes du Directoire (an VIII, Lille) dont l'oxydation a préservé des éléments du paillage du sol de la baraque 88. Cliché St. Lancelot, Inrap.

vaises monnaies de cuivre – parfois royales ou étrangères – fait qu'il n'y a pas d'usage de la solde comme moyen de propagande bonapartiste. Si ce dernier point est vérifié pour les hommes de troupe, il en est tout autrement des officiers. Réglementairement, ces derniers ne reçoivent en effet pas une solde mais un traitement, estimé au mois voire à l'année et payé de même. Les monnaies d'or et d'argent peuvent à ce moment être utilisées. De fait, la seule monnaie d'argent découverte dans ces camps napoléoniens l'a été à proximité d'une baraque d'officier. Cette monnaie est d'ailleurs un franc Germinal de 1804 absolument neuf. Le choix des monnaies pour le paiement des officiers relève alors également de choix en termes de propagande.

Le troisième et dernier axe d'étude a porté sur l'analyse de la répartition spatiale des monnaies au sein des divers espaces de vie. Les monnaies du camp napoléonien ont pour la plupart été retrouvées sur les niveaux de sol des baraques et leur oxydation a parfois préservé quelques fragments de la paille qui jonchait alors ces sols (fig. 10). C'est ici le contexte et l'association entre les différents éléments, qui donnent du sens aux objets découverts. Près de 200 baraques ont été fouillées et se répartissent en plusieurs types : logements des hommes de troupe, de l'état-major et des officiers, cuisines, baraques annexes. Pour ce qui est des trois premières lignes, réservées aux hommes de troupes, nous avons ainsi pu constater que les baraques occupées par les grenadiers ont livré une proportion légèrement plus élevée de monnaies que celles des fusiliers. Bénéficiant de conditions de logement similaires, les premiers disposent néanmoins d'une solde quotidienne plus élevée de cinq centimes. Affectés des mêmes retenues que leurs homologues fusiliers, les grenadiers perçoivent donc matériellement deux fois plus de monnaies qu'eux. Plus de monnaies manipulées induisent ici presque mécaniquement un plus grand nombre de pertes. Si les cuisines sont presque dénuées de monnaies, quelques bâtiments annexes en sont très richement garnis. L'étude croisée des diverses catégories de mobilier ainsi que de quelques sources écrites a permis d'y reconnaître des cabarets temporaires spécifiquement dédiés aux soldats. Les toutes petites dénominations, à savoir les pièces d'un centime, y sont particulièrement nombreuses. À l'extrémité est du camp, les baraques des officiers n'ont livré que très peu de monnaies. Vivant seuls dans leur habitation, bénéficiant d'un meilleur éclairage et

d'un sol mieux entretenu ces derniers avaient moins d'occasion de perdre des monnaies, ou tout du moins pouvaient-ils alors les retrouver plus aisément. De telles observations, rendues possible par la qualité et la quantité de la documentation, permettront aux archéologues et aux numismates de mieux appréhender l'analyse spatiale des monnaies découvertes lors de fouilles archéologiques.

Un tel site a permis de tester efficacement certaines méthodes pour l'analyse de monnaies en contexte archéologique. Mais il a également révélé un aspect quasiment inédit du paiement de la solde sous le Premier Empire. Ceci doit nous rappeler que, même pour les périodes récentes, l'Histoire « vue d'en-bas », à laquelle l'archéologie contribue grandement, a encore beaucoup de choses à nous apprendre.

3.2. Les dépôts de monnaies médiévales et modernes

3.2.1. Les dépôts de monnaies médiévales et modernes de Flandre occidentale

A. Bruges (Brugge, Flandre occidentale, INS 31005) (JMD)

Lors de l'exposition organisée au Musée-Parc Arkéos de Douai (16 janvier-2 juin 2015) ont été présentés trois deniers de Charles le Simple émis à Bruges en 893/897-923 conservés au Bruggemuseum⁵¹. Aucune provenance archéologique n'est fournie pour ces trois pièces.

B. Bruges : un petit dépôt de doubles mites et mites du début du XVI^e s. (JMD)

Nous avons pu étudier, en 1999, grâce à M. D. van de Wielle, un petit ensemble de huit doubles mites et deux mites, faisant partie d'un dépôt trouvé à Bruges dans des circonstances indéterminées. La monnaie la plus récente est une double mite au nom de Charles-Quint, émise à partir de 1506. Le *terminus post quem* de ce qui semble être une petite bourse se situe donc au début du XVI^e s.

Comté de Flandre

1. Jean sans Peur, Gand, après le 23-12-1410.

✠ IOH̄S :D:GCOM [F] L̄AN

Écu de Bourgogne portant en cœur les armes de Flandre.

✠ MONET̄:K̄:HL̄AN̄D (sic !)

Croix longue coupant la légende. Un lion dans le 2^e canton, un lis dans le 4^e.

Bi mite : 0,91 g.

DdP, pl. VIII, 9 (suppl.) ; Taelman 1982, 72 (donne par erreur le lis en 1 et le lion en 3).

2. Philippe le Bon, Bruges, après 1433.

✠ PHS̄:D̄:G [B̄:Z] COM̄:FL̄AN̄

Écu portant un lion en cœur.

✠ MONET̄:K̄:COM̄:FL̄AN̄[D̄]

Croix courte portant un lion en cœur.

Bi double mite : 0,89 g.

DdP, pl. IX, 16 ; Taelman 1982, 97.

3. Philippe le Bon, Bruges, 1434-1467.

✠ PHS̄:D̄:Ḡ:B̄[Z] ◦COM̄:FL̄AN̄D

Écu portant un lion en cœur.

✠ MONET̄:K̄:COM̄:FL̄AN̄D [K̄D]

Croix pattée courte portant un lis en cœur.

Bi double mite : 1,12 g.

DdP, suppl. pl. IX, 16 ; Taelman 1982, 98.

4. Philippe le Bon, Bruges, 1436-1439 et 1457-1458.

✠ PHS̄ [D̄:Ḡ] R̄AN̄:COM̄:FL̄AN̄

Écu de Bourgogne, un lion en cœur.

✠ MON̄ []/K̄:D̄:Ḡ

Croix longue coupant la légende, un lis en cœur.

Bi mite : 0,73 g.

DdP, suppl. pl. IX, 21 ; VGH 15/2 ; Taelman 1982, 105-106.

5. Philippe le Bon, Bruges, 1457-1458.

✠ PHS̄:D̄:Ḡ:B̄:COM̄:FL̄AN̄D [K̄] ND

FL surmonté d'un trait, dans un cercle de grènetis.

✠ MONET̄:K̄:FL̄AN̄D [RI] E

Croix cantonnée d'un lis en 1 et d'un lion en 3.

Bi double mite : 1,27 g.

DdP, pl. IX, 12 ; De Mey 82 ; Taelman 1982, 100 ; Lucas 1983, p. 64, donne 1412-1433.

6. Philippe le Bon, Bruges, 1457-1458.

✠ PHS̄:D̄:B̄:COM̄:FL̄AN̄D

FL surmonté d'un trait, dans un cercle de grènetis.

✠ MONET̄:K̄:FL̄AN̄DRIE

Croix cantonnée d'un lis en 1 et d'un lion en 3.

Bi double mite : 1,10 g.

DdP, pl. IX, 12 ; De Mey 82 ; Taelman 1982, 101 ; Lucas 1983, p. 64, donne 1412-1433.

7. Marie de Bourgogne, Bruges, 1477-1482.

✠ IN̄:DOM̄:INĒ:DOM̄:NI []

Au centre, grand M.

✠ MHRIK̄:COMIT̄:FL̄AN̄D

Croix courte dans un cercle de grènetis.

Bi double mite : 1,18 g.

DdP, pl. XVIII, 78 ; VGH 46/3.

8. Gand révolté contre Maximien, 1490.

✠ PHS̄:D̄:EĪ:GR̄AN̄:DVX̄:COM̄:F

Lion debout à g.

✠ IN̄:DOM̄:INŌ:CONFIDO

Croix évidée, un lis en cœur.

Bi double mite : 1,11 g.

VGH 153.

Comté de Namur

9. Guillaume II, Namur, 1391-1418.

✠ GVI [] MVS [CO] MES

AN̄ dans le champ, surmonté d'un arc de cercle.

[MO]NET̄:K̄:AN̄ [MVR]CEN̄

Croix fleurdelisée.

Bi double mite : 1,10 g.

Chalon 1858, n° 183 ; De Mey 1971, n° 242.

Duché de Brabant

10. Charles-Quint, Anvers, s.d. (1506-1520).

[M]Ō:TRG [Ō:K̄]R̄CH̄IDV []

Armes en plein champ.

✠ SI[T̄:NO]M̄EN̄:DO [MINI]B̄EN̄EDI]CT

Croix courte portant en cœur l'écu d'Autriche.

Bi double mite : 1,02 g.

De Mey 1976, 427 ; VGH 181.1.

51. — HILLEWAERT 2015.

3.2.2. Les dépôts de monnaies médiévales et modernes du Hainaut

A. Houdeng-Goegnies, comm de La Louvière (Hainaut, INS 55022, arr. de Soignies) (JMD)

En mars 2014 fut découvert, à proximité d'une ancienne auberge, un petit dépôt de huit monnaies modernes, dispersé sur une superficie de 7 x 7 m. Grâce à Pascal Papleux, nous avons pu photographier ce lot de monnaies. L'ensemble pèse un peu plus de 100 g d'argent, une masse constituée de pièces de modules différents. La monnaie d'argent la plus récente date de 1587. Viennent s'y ajouter deux pièces de cuivre, de 1591 et 1592, et ce qui semble être un jeton de compte mais qui n'appartient pas forcément au « dépôt ».

1. Charles-Quint, Anvers, s. d. (1521-1555).

✚ KAROLVS•D•G•ROM/IMP•Z[]REX (main).

Écu couronné du saint-Empire, posé sur une croix pattée.

[]MICHIVIRTUTE•CONTRA•HOSTES•TVOS

Écu couronné d'Autriche-Bourgogne.

Ar demi réal (poids théor.: 3,12 g).

VGH 191/1.

2. Philippe II, Dordrecht, 1557

•PHI[LIP]PVSD•G•HISP•ANG•Z•REX•Co•HOL

Buste tête nue cuirassé à g. Au-dessous: 1557*

D/O[]VS/MIHI•ADIVTOR/(rosace)

Écu couronné d'Espagne-Autriche-Bourgogne, posé sur une croix de bâtons noueux, accosté de deux briquets, et portant le bijou de la Toison d'or.

Ar écu philippe (poids théor.: 34,27 g; env. 41 mm) (fig. 11, 127).

VGH 210/11-II var.

3. Philippe II, Anvers, 1558.

•PHILIPPVS•D•G•HISP•ANGZ•REX•DVX•BRAB

Buste tête nue cuirassé à g. Au-dessous: 1558

DOMINVS•MICHII•ADIVTOR

Écu couronné d'Espagne-Autriche-Bourgogne, posé sur une croix de bâtons noueux, accosté de deux briquets, et portant le bijou de la Toison d'or.

Ar écu philippe (poids théor.: 34,27 g; env. 41 mm) (fig. 11, 128).

VGH 210-1.

4. Philippe II, Anvers, 1587.

PHS•D•G•HISPZREX[]BRA•

Buste tête nue, cuirassé à dr., col fraisé. Au-dessous: [] (main) 87

DOMINVS/[M]IHI/ADIVTOR

Écu couronné d'Espagne-Autriche-Bourgogne, posé sur une croix de bâtons noueux, accosté de deux briquets, et portant le bijou de la Toison d'or.

Ar écu philippe (poids théor.: 34,27 g; env. 41 mm) (fig. 11, 129).

VGH 210-1/IV.

5. Philippe II, Anvers, 1571.

PHS•D•G•HISPZREX•DVX•BR

Écu d'Autriche-Bourgogne couronné et entouré du collier de la Toison d'or.

15 (main)71 DOMINVS•MIHI•ADIVTOR

Croix fleuronnée.

Ar vingtième d'écu philippe (poids théor.: 3,42 g).
VGH 215/1.

6. Philippe II, Bois-le-Duc, 1591.

]DG[]REX•DVX•Bx

Buste couronné, cuirassé et drapé à g. Au-dessous: 15 (arbre) 91.

DOMINVS•MIHI•ADIVTOR

Écu couronné d'Autriche-Bourgogne.

Cu liard (poids théor.: 5,44 g).

VGH 232-4b.

7. Philippe II, Bruges, 1592

[]D•G•HISP•REX•COM•FL

Buste couronné, cuirassé à dr., col fraisé. Au-dessous: 9 (lis) (2?).

DOMINVS•MIHI•ADIVTOR

Écu d'Autriche-Bourgogne couronné et posé sur une croix pattée.

Cu maille (poids théor.: 1,81 g).

VGH 235-7.

8. Indéterminé.

Légende indistincte.

Lion rampant à g., dans un cercle de grènetis.

Motif indistinct dans un grènetis intérieur.

Laiton. Sans doute un jeton de compte malgré son diamètre réduit.

3.2.3. Les dépôts de monnaies médiévales et modernes du département du Nord

A. Les monnaies du trésor de Staple (2015) (Nord, INSEE 59577, arr. de Dunkerque, canton de Bailleul) (P. Torongo et R. van Oosterhout)

Au mois de mars 2015 fut découvert à Staple, dans le département du Nord, un petit trésor monétaire. Un article préliminaire fut publié par J.-L. Dengis dès juin 2015 dans le *Bulletin du Cercle Numismatique du Val de Salm*, sous le titre « Trouaille de Staple »⁵².

Le « trésor » en question se composait de six *gros compagnons* (*leeuwengroot*) d'argent découverts dans un champ cultivé. Tous les six ont été frappés en Flandre par le comte Louis II de Mâle (1346-1384) et forment, selon toute vraisemblance, le contenu d'une bourse qui s'est par la suite désintégrée. Les monnaies constituaient à l'origine un conglomérat qui fut séparé à l'aide d'une solution d'ammoniac⁵³. La masse des monnaies n'a pas été relevée. L'ensemble est momentanément conservé chez son propriétaire actuel (qui en est probablement l'inventeur)⁵⁴.

Description des monnaies⁵⁵

- Le droit du *leeuwengroot* montre un lion rampant à gauche, surmonté d'une légende à lire dans le sens des aiguilles d'une montre, débutant par une croix initiale précédant le mot **MONETA**, lui-même suivi par une marque de séparation puis par **FLAND**. Autour de cette légende apparaît une bordure composée d'un petit lion et de onze feuilles,

52. — Nous remercions J.-L. Dengis de nous avoir autorisé à faire usage de ses photographies. Nous remercions également A. Haeck pour son aide. Les conclusions selon lesquelles les marques correspondent spécifiquement aux émissions de monnaies de Flandre reposent sur

HAECK 2011.

53. — DENGIS 2015a et 2015b.

54. — Comm. de J.-L. Dengis à P. Torongo.

55. — TORONGO, VAN OOSTERHOUT 2014

chacun de ces éléments étant compris entre deux segments de cercle verticaux. Entre la légende intérieure et la bordure extérieure figure un grènetis constitué de petits globules allongés.

- Le revers porte une légende intérieure et une autre extérieure. Le motif central est une croix (de taille moyenne) dont l'extrémité des bras coupe la légende intérieure. Cette dernière en est séparée par un grènetis de globules allongés. Il existe un autre cercle de globules allongés sous la légende intérieure ainsi que sur le bord extérieur des deux faces, mais ces derniers grènetis sont très souvent hors-flan.

Notons au passage que certains numismates (par ex. J.-L. Dengis) préfèrent voir le revers dans la face portant le lion, la croix apparaissant au droit.

Le diamètre approximatif du *leeuwengroot* est de 27-28 mm.

Les six *leeuwengroten* présents dans le trésor ont été frappés par le comte Louis II de Mâle (1346-1384). Grâce aux archives de la Flandre médiévale qui nous sont parvenues, nous savons qu'il y eut huit émissions successives de *leeuwengroot* au cours du règne de Louis II de Flandre (Louis de Mâle) (Gaillard type 219; Vanhoudt type 2582), la première émission débutant sous son père, Louis de Nevers (1322-1346), qui fut tué à la bataille de Crécy en août 1346.

Chaque émission successive de *leeuwengroot* fut frappée soit avec un titre de fin inférieur à la précédente, soit avec une masse plus faible, soit encore avec les deux. Une telle altération de la monnaie est une pratique courante au Moyen Âge.

Nous savons que ces émissions de *leeuwengroten* portaient des marques, par exemple un L avec un globule placé au-dessus du pied, la direction de la tige de la feuille entre **MONET** et **FLAND**, ou la transformation d'un 0 long en un 0 rond. Mais comme il s'agissait de marques « secrètes » destinées aux autorités et pas au public, les documents n'indiquent pas quelles marques sont associées à une émission spécifique, et les numismates en sont réduits à reconstruire la chronologie à partir des informations réunies à partir des trésors monétaires⁵⁶.

Les légendes suivantes figurent sur les *leeuwengroten*:

MONET + FLAND(rie) (monnaie de Flandre)
LVDVIC(vs) **COMES** (Louis, comte)

La légende extérieure du revers est la même sur les six *leeuwengroten* de la trouvaille :

✠ BNDICTV : SIT : NOME : DNI : QRI : IHV : XPI,
Que soit béni le nom de notre Seigneur Jésus Christ.

Cinq des six *leeuwengroten* du trésor de Staple portent un 0 rond dans COMES au revers, et un globule à droite de la croisette initiale du droit. La dernière monnaie a un 0 long, typique de la première émission, et aucun globule à gauche ou à droite de la croisette initiale. Le **Λ** de **MONET** n'a pas de barre transversale au droit des six pièces, et les tiges de toutes les feuilles sont droites. Notons pour conclure que le **T** de **MONET** est muni d'un anneau.

Catalogue

Émission I: 20 janvier 1346 - 20 novembre 1346.

Type 4: un exemplaire (S-03)⁵⁷ (fig. 11, 130)

Droit: **✠ MONET + FLAND'**

Revers: **LVD/OVI/ CCOMES**

Au contraire des cinq autres *leeuwengroten* présents dans le dépôt, ce type porte au droit une bordure composée de feuilles trilobées au lieu de feuilles à cinq lobes. La queue de la feuille de séparation après MONETA n'est pas très claire mais elle semble être droite. Notez l'absence de la barre du A dans MONETA.

Émission II: 24 novembre 1346 - 27 mai 1351.

Type 6B: 5 exemplaires (S-01, S-02, S-04; S-05, S-06).

S-01 (fig. 11, 131)

Droit: **✠ • MONET + FLAND'**

Revers: **LVD/OVI/ CCOMES**

S-02 (fig. 11, 132)

Droit: **✠ • MONET + FLAND'**

Revers: **LVD/OVI/ CCOMES**

S-04 (fig. 11, 133)

Droit: **✠ [•] MONET + FLAND'**

Revers: **LVD/OVI/ CCOMES**

N.B. Pas de trace d'un globule à droite de la croisette initiale.

S-05 (fig. 11, 134)

Droit: **✠ • MONET + FLAND'**

Revers: **LVD/OVI/ CCOMES**

S-06 (fig. 11, 135).

Droit: **✠ [•] MONET + FLAND'**

Revers: **LVD/OVI/ [C]COM[ES]**

N.B. Le globule à droite de la croisette initiale est illisible sur cet exemplaire.

Ce type de pièce (émission II, type 6B) porte le droit le plus courant, celui avec une bordure extérieure de feuilles à cinq lobes: ✠. La queue de la feuille séparative après **MONET** semble droite sur les cinq exemplaires. En outre, toutes ces monnaies portent la feuille caractéristique de l'émission II, avec une queue très courte: †. Apparemment, la monnaie S-02 est une double frappe, dès lors la queue de la feuille n'est pas claire. La pièce S-05, bien frappée, est particulièrement bien venue malgré le rognage au pourtour. Une fois encore, il faut noter l'absence de la barre du **Λ** dans **MONET**.

56. — *Ibid.*

57. — « S- » suivi d'un numéro fait référence aux photographies

publiées dans DENGIS 2015.

Conclusions

Le trésor de Staple (2015) se compose des pièces suivantes :

| | |
|--|---|
| N ^{bre} total de monnaies | 6 |
| Flandre : Louis de Mâle (1346-1384) <i>leeuwengroten</i> | 6 |
| Émission I, type 5 (0 long) | 1 |
| Émission II, type 6B (O rond) | 5 |

Tableau 5 — *Composition du trésor de Staple.*

Exception faite de l'unique monnaie de l'émission I, tous les *leeuwengroten* présents relèvent de l'émission II. Pour les lecteurs intéressés par la quantification, il y a environ 17 % d'émission I et 83 % d'émission II. Ces valeurs reflètent les quantités émises :

Émission I 29 janv. 1346 - 20 nov. 1346 719 994 ex.
Émission II 24 nov. 1346 - 27 mai 1351 13 870 824 ex.

L'absence de toute frappe postérieure semble indiquer que ce trésor a probablement été déposé (ou perdu) au plus tard au début de l'année 1351, lorsque débute la frappe de l'émission III (en mai). Cette hypothèse semble corroborée par le fait que pour la plupart, les monnaies ne présentent guère de trace d'usure due à la circulation.

3.3. Les monnaies médiévales et modernes isolées

3.3.1. Monnaies médiévales et modernes de la province de Flandre occidentale

A. Bruges (en néerl. Brugge, Flandre occidentale, INS 31005)

Dans la vente Elsen 125 du 13 juin 2015 figure le denier suivant, sans provenance archéologique connue :

1. Charles le Simple, Bruges, 897-922, **frappé sous Baudouin II**, comte de Flandre (879-918).

✚ CRATAD-REX

Monogramme de Karolus dans un cercle de grènetis.

✚ BRVCCIAMO (un globule sur le M)

Croix pattée cantonnée de quatre pointes partant du cercle de grènetis intérieur.

Ar denier : 1,74 g ; usure 0 (fig. 11, 136).

MG 699 (Charles le Chauve) ; Prou 80 var.

Elsen 125, 13-06-2015, n° 1079.

3.3.2. Monnaies médiévales et modernes de la province de Hainaut

A. Fontaine-Valmont, comm. de Merbes-le-Château (Hainaut, INS 56049, arr. Thuin) (SG)

Lot de monnaies trouvées lors de prospections. La majorité des pièces sont très usées et souvent corro-

dées ; elles ont été offertes par leur inventeur au Centre d'histoire et d'art de Thudinie (CHAT).

Pays-Bas autrichiens

1. Marie-Thérèse, Bruxelles, 1776, 1778 ou 1780.

]G.H./B.[

Buste à dr.

Fruste.

Cu liard : 3,01 g ; 21,6 mm ; usure 10.

Van Keymeulen 1981, 214.

2. Marie Thérèse, [at. indé., 1749-1754].

]AR[

Sarments entrecroisés en plein champ.

Revers fruste.

Fausse pièce de 10 liards : métal blanc indé. : ébréché ; usure 10.

Flan très mince.

Prototype : de Witte 1126.

3. Joseph II, Bruxelles, 1789.

JOS.II.D.G./R.IMP.D.B.

Buste à dr.

AD/USUM/BELGII/AUSTR./1789/ (tête d'ange)

Cu liard : 3,40 g ; 6 ; 21,7 mm ; usure 1.

Van Keymeulen 1981, 231.

4. Marie-Thérèse ou Joseph II : liard complètement lisse.

Principauté de Liège

5. Maximilien-Henri de Bavière, Hasselt, sans date.

Légende non lisible.

Écu de Bavière.

Légende non lisible

Indéterminé.

Cu liard : 2,83 g ; 23,3 mm ; usure 5.

Dengis 1107.

6. Jean-Théodore de Bavière, Liège, 1751.

I/THEODCARD.C.BAUD

Écu de forme allemande aux armes écartelées Bavière-Palatinat sommé du bonnet électoral, placé sur une crosse et une épée en sautoir.

EP.ET.PRINLEODUX.B.M.C.L.H

Cinq écussons placés en croix. Dans les angles 1-7-5-1.

Cu liard : 2,47 g ; 6 ; 22,8 mm ; usure 5-6.

Dengis 1180.

Pays-Bas septentrionaux

7. Ville d'Utrecht, Utrecht, 1791.

Anépigraphe.

Armes de la ville.

STAD/UTRECHT/1791

Cu duit : 1,96 g ; 12 ; 21,5 mm ; usure 0-1.

8. Frise occidentale, Enkhuizen, 1739.

Anépigraphe.

Armes de la province.

WEST/FRI/SIÆ/1739

Cu duit : 1,94 g ; 12 ; 21,2 mm ; usure 5.

Royaume de France

9. Louis XV, at. indé., 1719-1734 ou 1766-1774.

Droit fruste.

]FRAN[

Écu couronné, peu distinct.

Cu sol : 7,94 g ; - ; 27,2 mm ; usure 8-9.

Duplessy 1692, 1696 ou 1699.

Royaume de Belgique

Léopold I^{er}

10. Cu 1 cent, Bruxelles, date illisible ; 1,71 g ; usure 0 ; corrodée.

11. Cu 2 cents, Bruxelles, 1845 : 3,91 g ; usure 1.

Albert I^{er}

12. *Cu* 1 cent, Bruxelles, 1912NL: 1,89 g; usure 1.

Royaume des Pays-Bas**Guillaume I^{er}**

13. *Cu* 1/2 cent, atelier indéterminé, 1822: 1,50 g; usure 2-3.

14. *Cu* 1 cent, atelier indéterminé, 1822: 2,90 g; usure 2-3; corrodée.

Saint-Empire romain germanique

15. **François II**, atelier indéterminé, 1800.

Légende non lisible.

Buste à dr.

Anépigraphe. []/00

Aigle bicéphale surmonté d'une couronne.

Cu 1 kreuzer: 3,21 g; 11; 22,8 g; usure 9-10.

Jeton

16. **Jeton de Nuremberg**, maître Cornelius Lauffer, 1658-1711.

JIDG: FR[]

Buste de Louis XIV.

CORNE[]LAVFFERS.RECH.PFEN.

Écu aux trois lis, couronné.

Jeton de laiton: 0,70 g; 21,2 mm; usure 2. Flan plié et redressé.

Groenendijk, Levison 2015, n° 309-323.

Divers

17. Flan lisse en plomb (3,96 g; 20,9 mm).

18. *Cu* indéterminé du xvi^e-xvii^e s.: 0,87 g; 23,3 mm; flan très mince.

B. Lobbes (Hainaut, INS 56044, arr. de Thuin) (JMD)

1. **Marie-Thérèse**, Bruxelles, 1749-1754.

MAR.TH.D: G.R.HUN.BOHR

Sarments entrecroisés, au-dessous: 17[]

ARCH.AUS.DUX.BURG.BRAB.C.FL

Écu couronné entouré d'une couronne de laurier et de palmes. Au-dessous: tête d'ange.

Ar dix liards: 1,24 g; -, 19,7 mm.

De Witte 1126.

C. Masnuy-Saint-Jean, comm. de Jurbise (Hainaut, INS 53044, arr. Mons) (JMD)

Trouvé le long de la chaussée Brunehaut, lors de prospections systématiques.

1. **Indéterminé**, xiii^e s.

Ar denier ou maille: 0,67 g; -, 15,1 mm; usure 1 (fig. 11, 137).

Selon A. Haecq, que nous avons consulté, il ne s'agit pas d'une monnaie de Brabant.

D. Péronnes-lez-Antoing Écau, comm. d'Antoing, (Hainaut, INS 57003, arr. de Tournai) (Chr. Lauwers)

En même temps que les monnaies du trésor antique décrites ci-dessus (§ 2.2.1. D), fut récoltée une monnaie moderne.

1. **Charles Quint** (?), at. indét., 1543-1556.

Lion debout dans un cercle.

Corrodé.

Cu courte (?): 2,24 g; -, 20 mm.

VGH 198.

E. Thuin (Hainaut, INS 56078, chef-lieu d'arr.) (JMD)

Dans une brève étude publiée dans la *Vie Numismatique* de 2015, J.-L. Dengis⁵⁸ présente une obole carolingienne inédite qui se décrit de la manière suivante :

1. **Charles le Chauve**, Thuin, 869-875.

✠ CAROLVSREX

Croix pattée cantonnée de quatre globules.

✠ TVDIIIO/CAST

Temple tétrastyle à fronton triangulaire. Au centre du temple, une croix pattée.

Ar obole: 0,53 g; 15, 7 mm. Origine et lieu de conservation inconnus (fig. 11, 138).

Cette monnaie nouvelle est, avec un unique denier d'Arnould de Carinthie publié en 1987, le seul monnayage carolingien attribuable en toute certitude à l'atelier de Thuin, dont la forteresse dépend de l'Église de Liège depuis le ix^e s.

3.3.3. Monnaies médiévales et modernes du département du Nord**A. Bondues** (Nord, INSEE 59579, arr. de Lille, canton de Lille 2) (JPD)

Le site fouillé à Bondues « La Drève », en 2014 (lot 2) a livré outre quelques enclos quadrangulaires laténiens et romains, une petite occupation rurale caractéristique des xii^e et xiii^e s. Cette dernière occupation est scellée par d'épaisses colluvions (plus d'un mètre d'épaisseur par endroits) essentiellement rattachables au début de la période moderne. La monnaie suivante provient de ces niveaux.

1. **Pays-Bas espagnols: Albert et Isabelle**, Flandres (Bruges), 1616.

✠ALBER[]S.ET.ELISABET.[]G

Grand monogramme AE couronné.

ARCHAVSTDVC.BV[]COM.FLA

Sur une croix de bâton noueux, écu couronné d'Autriche-Bourgogne, accosté de 16-16.

Cu double denier de 8 mites: 1,77 g (2,54 g théorique); 22 mm; usure 6 (fig. 11, 139).

VGH 299-6.

Obj. 15 colluvions.

B. Cambrai (Nord, INSEE 59122, chef-lieu d'arr. et de canton) (JMD et S. Gouet)

La Compagnie générale de Bourse (CGB) à Paris a proposé à la vente la monnaie suivante :

1. **Cambrai**, vers 600-675.

CAMARACOFIT

Buste tête nue, cuirassé à dr.

CIHETIVSM-O

Croix latine pattée, posée sur un globe accosté d'un globe de part et d'autre.

58. — DENGIS 2015c.

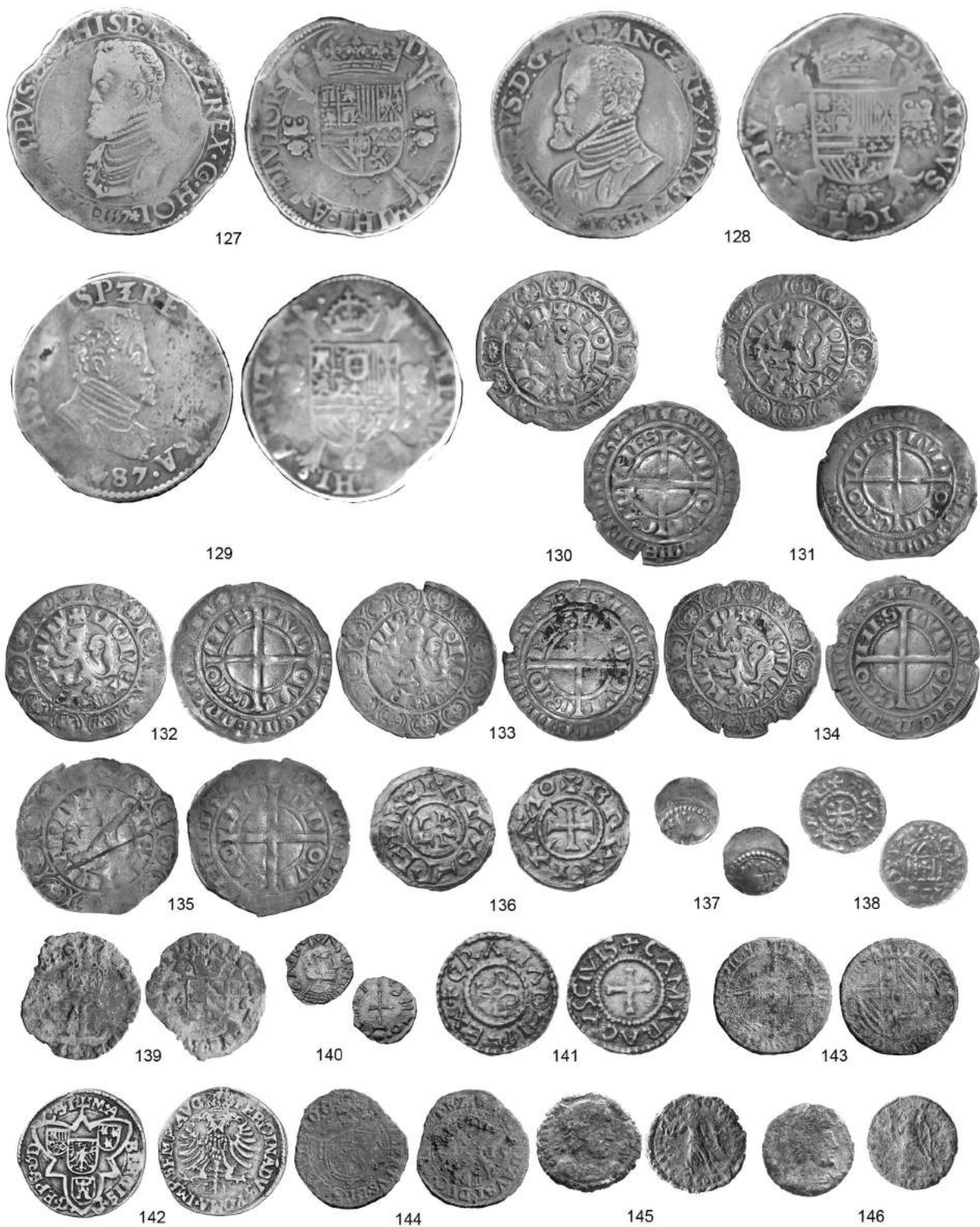

FIG. 11. — Monnaies médiévales et modernes de Houdeng-Gœgnies (127-129), Staple (130-135), atelier de Bruges (136), Masnuy-Saint-Jean (137), atelier de Thuin (138), Bondues (139), atelier de Cambrai (140-142), Lille (143-144), Noyelles-sur-Escaut (145-146 : monnaies romaines en contexte médiéval).

Av tremissis : 1,29 g ; 6 ; 12 mm (fig. 11, 140).
Belfort - ; Prou - ; MEC - ; - ; Lafaurie, Lemièrre - ; Depeyrot - ;
CGB bmv 324429.

Ce *tremissis* apparemment inédit présente une légende complète qui permet de le rattacher à la production de *Camaraco* (Cambrai). Aucun monétaire du nom de *Caetivs* n'était attesté pour Cambrai ni pour aucun autre atelier. Au total, pour cet atelier le corpus *Monetae* liste huit types de *tremisses* différents pour un total de onze exemplaires étudiés.

Pour *Camaraco*, cinq monétaires sont connus ; *Alamundus*, *Alancus*, *Bedeciillinus*, *Landerbertus* et *Manarius*. L'atelier n'a frappé que des monnaies d'or. Si le droit du nouvel exemplaire est proche d'autres connus pour cet atelier, le nom du monétaire au revers semble totalement inconnu !

Dans la vente Elsen 125 du 13 juin 2015 figure le denier suivant, sans provenance archéologique connue :

2. Charles le Chauve, Cambrai, 864-877.

✠ GRACIAD-IREX

Monogramme de Karolus dans un cercle de grènetis.

✠ CAMARACVSCIVIS

Croix pattée dans un cercle de grènetis.

Ar denier : 1,67 g ; usure 0 (fig. 11, 141).

MG 669 ; Prou 116 ; Gariel XXVI, 59 ; Robert 1861, II, 9.

Elsen 125, n° 1074.

La Summer Auction Sale 2015 de la maison Künker (Osnabrück) proposait sous le n° 3012 la pièce suivante, toujours de Cambrai :

3. Maximilien de Berghes, Cambrai, 1556-1570.

+M+A+//BERGIS+//G+EPS+&+D/C+S+I

Aigle du duché de Cambrai entouré des écus de Berghes, du comté de Cambrésis et du Câteau.

FERDINANDVS×ROMA×IMP×SEP×AVG

Aigle bicéphale couronné.

Florin d'or : 2,83 g (fig. 11, 142).

Robert 1861, p. 167 var et pl. XXIII, n° 1. « Cette pièce est assez commune [...] il en existe au moins deux coins » note C. Robert.

C. Hondshoote (Nord, INSEE 59306, arr. de Dunkerque, chef-lieu de canton) (Th. Cardon)

Parmi les monnaies publiées dans la *Chronique numismatique* XXXII, p. 271 n° 20 et fig. 3, 19) figurait une monnaie très mal conservée, que nous avons hypothétiquement attribuée à Namur. Th. Cardon nous a signalé que nous devons rectifier cette identification de la manière suivante :

20. Imitation continentale du type écossais *Crux pellit*, fin xv^e s.

Légende illisible.

Globe cerclé de trois groupes de bandes d'orfèvrerie.

Légende illisible.

Croix latine dans un quadrilobe.

Cu : [0,53] g ; - ; 17,9 mm ; usure 3.

D. Lesquin (Nord, INSEE 59343, arr. de Lille, canton de Seclin-Nord)

La monnaie mérovingienne en argent (faux *tremissis* fourré ?) de Lesquin, publié précédemment en collaboration avec C. Quérel⁵⁹, figure avec une photographie d'excellente qualité dans le catalogue de l'exposition qui s'est tenue du 16 janvier au 2 juin au Musée-Parc Arkéos de Douai⁶⁰.

E. Lille (Nord, INSEE 59350) (J. Cuny, L. Notte)

L'Inrap a réalisé en novembre-décembre 2014 un diagnostic à l'emplacement du projet de construction d'un hôtel, dit « Souham 4 », sur l'emprise de l'ancien bastion Saint-Maurice (enceinte de 1617-1620). Le matériel numismatique provient du dernier état d'utilisation du foyer d'une des maisons de l'ancien faubourg des Reignaues rasée pour l'établissement de la fortification (n° 2), d'un des niveaux de démolition de ce faubourg (n°s 3 et 4) et d'un niveau remanié ou comblant la tranchée de fondation de la courtine du xvii^e siècle (n° 1).

1. Méreau (?) au type du demi-gros de Philippe le Beau (1493-1496).

Légende illisible.

Armes d'Autriche en plein champ.

Légende illisible.

Croix pattée coupant la légende, cantonnée de deux annelets [et de deux lis]. Le différent d'atelier placé en cœur est peut-être le lion (de Brabant).

Pb : 3,59 g ; 21 mm ; usure 1-2 (fig. 11, 143).

Prototype : VGH 103.1.

SD. 03 – HS (peut-être du comblement latéral de la tranchée de fondation de la courtine 1069). Cuny 2015, p. 109 fig. 81.

N.B. Le demi gros pèse théoriquement 1,16 g et est frappé en argent.

2. Albert et Isabelle, Anvers, [16]15.

(main) ARCHID.AVST.DUC.BV[RG.ET]B.Z

Écu d'Autriche-Bourgogne couronné, marqué en cœur d'un écusson au lion.

]BERTVS.ET[ELISA]BE[T].DG

Croix de bâtons noueux, briquet en cœur, toison d'or appendue, couronne dans le canton supérieur ; millésime [16] à g., 15 à dr.

Cu gigot : 1,60 g ; 21 mm ; usure 2 ; coup (de burin ?) au droit (fig. 11, 144).

VGH 300-1 ; Van Keymeulen 1981, 26.

SD. 06 – US 1112 (pièce E1, niveau de cendres dans la cheminée 1116). Cuny 2015, p. 67, fig. 49.

3. Jeton de Nuremberg : Hans Schultes I (1586-1603) ou II (c. 1608 - c. 1612).

(cœur) : [HA]NS:SCHULTES:NOFDM:

Nef.

(cœur) : HANS:SCHULTES:NOFB:

Écu losangique à quatre lis, cantonnés de trois globules.

Jeton de laiton : 2,00 g ; 25 mm ; usure 2.

SD. 03 – US 1068/2 (niveau de démolition de la maison C). Cuny 2015, p. 71, fig. 52.

4. Jeton ou méreau ?

Illisible et ébréché.

Pb : [4,01] g ; 28 mm.

SD. 03 – US 1068/1 (niveau de démolition de la maison C).

59. — *Chronique numismatique* XXIX (2011), p. 294 et fig. 5, n° 61.

60. — QUÉREL 2015, p. 222.

F. Noyelles-sur-Escaut (Nord, INSEE 59438, arr. de Cambrai, canton Le Cateau-Cambrésis) (JMD et A. Duvaut-Robine)

La réalisation d'un projet de maisons individuelles par l'entreprise SARL Serge Stempniak, a motivé une prescription de fouille sur une emprise de 4000 m². L'opération a été réalisée du 3 octobre au 14 décembre 2012 par A. Duvaut-Robine (Inrap). Le site est implanté dans la partie nord-est de la commune de Noyelles-sur-Escaut (59) et à environ 6 km au sud-ouest de Cambrai. Il est localisé dans la partie amont de la vallée de l'Escaut, sur un fond de versant exposé à l'est qui domine de quelques mètres le fond de vallée. Le décapage a permis de mettre au jour 429 faits archéologiques, montrant l'évolution d'une occupation rurale à vocation agricole, entre le milieu du VII^e et la première moitié du X^e siècle. Le gisement se caractérise par un ensemble de fonds de cabanes, structures de combustion, fosses et puits qui s'organisent de part et d'autre d'un chemin d'axe nord-ouest/sud-est. Entre le milieu du VIII^e et la première moitié du X^e s., on assiste à une rupture, marquée par un phénomène de concentration des vestiges autour du réseau viaire, avec dans le même temps une diminution du nombre de fonds de cabanes, l'apparition d'aires d'ensilage et le développement de nouvelles structures de combustion. L'abandon du site semble se situer vers le milieu du X^e siècle.

Le site n'a livré que deux monnaies, frappées au cours du même laps de temps (371-375/376) et ce dans le même atelier, à savoir Arles. Elles sont en outre caractérisées par le même état d'usure (indice 6). Leurs contextes respectifs sont toutefois séparés par 40 m environ (fig. 12) mais il serait très étonnant que ces deux *aes* 3 d'époque valentiniennne n'aient pas la même origine (par exemple un dépôt monétaire retrouvé au haut Moyen Âge et remis en circulation). L'usure interdit d'y voir deux monnaies ayant connu une circulation continue de la fin du IV^e aux VII^e/VIII^e s. Statistiquement parlant, il est quasi impossible de retrouver après trois siècles dans un échantillon aussi réduit deux monnaies frappées au même endroit et au même moment.

Le n° 242 provient du fond de cabane FC 184, daté par la céramique du début VII^e-milieu VIII^e s. Le n° 243 a été récolté dans un trou de poteau du fond de cabane FC 40. Cette construction excavée, non datée directement, est antérieure à la période carolingienne et se rapporte à une phase indéterminée de la période mérovingienne.

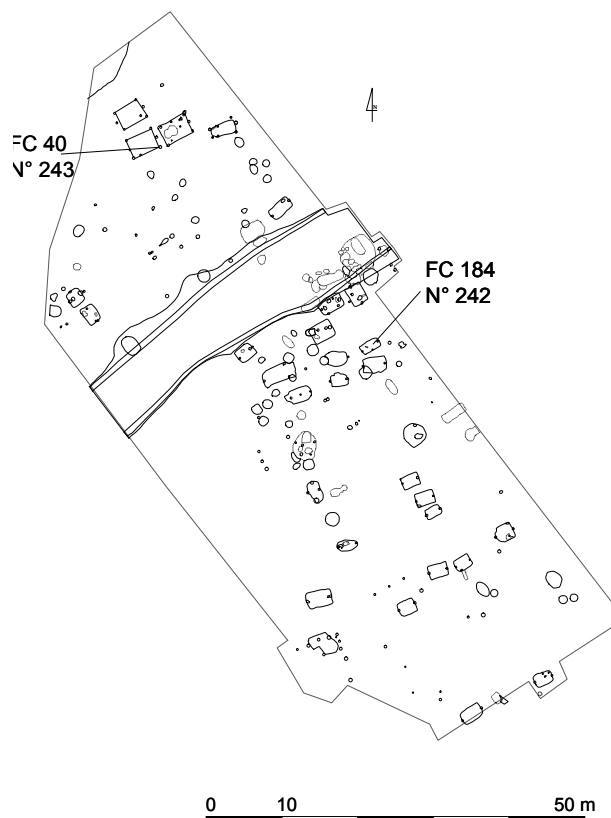

FIG. 12. — Localisation des monnaies de Noyelles-sur-Escaut. © A. Duvaut-Robine, Inrap.

Un colloque qui s'est tenu récemment à Paris montre qu'il faut envisager, durant le haut Moyen Âge, une persistance de l'usage des monnaies antiques en tant qu'objets monétaires *stricto sensu*, que ce soit dans les villes ou en milieu rural non funéraire. L'absence d'occupation romaine sur le site de Noyelles-sur-Escaut semble indiquer la très faible possibilité d'une pollution lors du creusement de structures alto médiévales. Aucune étude d'ensemble de la résurgence d'une économie monétarisée faisant usage d'espèces obsolètes n'a été jusqu'ici entreprise régionalement. Pourtant, les indications ne manquent pas, même si l'importance du phénomène doit être relativisé. En effet, une étude encore inédite spécifique à la région Champagne-Ardenne relève seulement onze sites, sur cinquante et un occupés du V^e au XII^e s., à avoir livré des monnaies⁶¹. Sur ces onze habitats, cinq seulement ont livré du numéraire carolingien. Les six autres attestent d'un remploi de monnaies romaines.

61. — CARDON 2013.

Selon Th. Cardon, « l'étude des – rares – monnaies en contextes archéologiques pourrait permettre d'esquisser des pistes d'étude. Trois visions différentes, mais dont la complémentarité ne fait pas de doute, sont mises en avant dans les récents travaux. Deux visions proprement économiques : pour l'une la fonction économique de la monnaie serait essentiellement fiscale et aurait pour but de faciliter les prélèvements, pour l'autre la monnaie serait un réel outil des échanges interpersonnels ou intercommunautaires, témoignant par là d'une véritable monétarisation de la société rurale⁶². La troisième vision est tirée des approches anthropologiques de la monnaie, notamment par l'étude à la fois des sociétés contemporaines⁶³ et des sociétés utilisant des paléo-monnaies⁶⁴ : les monnaies, et surtout les usages qui en sont fait, auraient pour fonction de marquer et de reproduire des relations sociales, notamment des relations d'alliance ou de domination ».

Dans notre cas, l'usage de petites dénominations tardo-antiques (module de l'*aes* 3), de faible valeur, semble appuyer l'hypothèse d'un usage purement économique. Les contextes de Champagne-Ardenne montrent que le numéraire antique n'y apparaît pas dans la phase ancienne (fin v^e - mi vii^e s.) mais plutôt au cours de la suivante (fin viii^e-x^e s.).

La production importante d'oboles d'argent dans la première moitié du viii^e s. est sans doute l'indication d'un besoin de petites valeurs destinées à un usage journalier de la monnaie. Il est en revanche actuellement impossible de mettre en relation un statut social ou une activité économique spécifique en corrélation avec la présence du numéraire, qu'il soit résiduel (romain) ou contemporain (mérovingien puis carolingien).

1. Valentinien I, Arles, 371-375.

DNVAL[]/ANVSPFAVG

Buste diadémé (perles), cuirassé et drapé à dr.

SECVRITAS/REIPVBLICAE -/SCON

Victoire marchant à g., tenant une couronne et une palme.

Aes 3 : 2,02 g ; 12 ; 18,4 mm ; usure 6 (fig. 11, 145).

RIC 9a marque xiv ; FERRANDO 1537.

OI 242.

2. Valentinien I ou Valens, Arles, 371-375/376.

]ALEN[

Buste diadémé (perles), cuirassé et drapé à dr.

]CVRITAS/REIP[-/PCON

Victoire marchant à g., tenant une couronne et une palme.

Aes 3 : 2,05 g ; 6 ; 16,5 mm ; usure 6. Monnaie brûlée ? (fig. 11, 146).

RIC 9 ou 19a ou 19c ; FERRANDO 1536 (Valentinien I, 371-375) ou 1606 (Valens, 371-376).

OI 243.

3.3.4. Monnaies médiévales et modernes du département du Pas-de-Calais

A. Arras (Pas-de-Calais, INSEE 62041, préfecture et chef-lieu d'arr.) (JMD)

Les quatre monnaies suivantes ont été émises à Arras par Charles le Chauve. Elles ont figuré en 2015 dans le stock de la maison de vente CGB à Paris. Elles n'ont malheureusement pas de provenance archéologique. Ces quatre exemplaires sont des variétés d'un même type, assez courant puisque G. Depeyrot en a répertorié 245 exemplaires appartenant à de nombreuses variétés. Nous noterons que les n° 2 et 3 partagent leur coin de revers, alors que les droits sont de styles assez différents.

1. Charles le Chauve, Arras, vers 864-875.

✠ CRATIAD•IREX

Monogramme de Karolus dans un cercle de grènetis.

✠ ATREB•ATI•SCIV[I]

Croix pattée dans un cercle de grènetis.

Denier : 1,58 g ; 2 (fig. 13, 147).

MG 747 var. ; Depeyrot 2008, p. 147, n° 79.

CGB, *Monetae I*, bca 360803.

2. Charles le Chauve, Arras, vers 864-875.

✠ CRATIAD•IREX

Monogramme de Karolus, le S rétrograde.

✠ •A•TRB•ATISCIV

Croix pattée dans un cercle de grènetis.

Denier : 1,50 g ; 10 ; 21 mm (fig. 13, 148).

MG 747 var. ; Depeyrot 2008, p. 147, n° 70.

CGB, *Monetae I*, bca 261613.

3. Charles le Chauve, Arras, vers 864-875.

✠ CRATIAD•IRE[X]

Monogramme de Karolus dans un cercle de grènetis.

✠ •A•TRB•ATISCIV

Croix pattée dans un cercle de grènetis.

Denier : 1,58 g ; 11 ; 20,5 mm (fig. 13, 149).

MG 747 var. ; Depeyrot 2008, p. 147, n° 70.

CGB, *Monetae I*, bca 261481. Même coin de revers que le n° 2.

4. Charles le Chauve, Arras, vers 864-875.

✠ CDATIAD•IREX

Monogramme de Karolus dans un cercle de grènetis.

✠ •ATREB•ATISCIVITAS

Croix pattée dans un cercle de grènetis.

Denier : 1,84 g ; 7 ; 22,5 mm (fig. 13, 150).

MG 737-750 var. ; Depeyrot 2008, p. 147, n° 79.

CGB, *Monetae I*, bca 232057.

B. Étaples (Pas-de-Calais, INSEE 62318, arr. de Montreuil, chef-lieu de canton) et Camiers (INSEE 62201) (Th. Cardon, Fr. Lemaire)

Un article important a été consacré à la circulation monétaire dans les camps napoléoniens d'Étaples et de Camiers. Un résumé figure plus haut dans cette Chronique (§ 3.1.4.).

62. — METCALF 2006, p. 342-343 ; MOESGAARD 2005.

63. — ZELIZER 2005.

64. — SERVET 2012.

C. Quentovic (La Calotterie, Pas-de-Calais, INSEE 62196, arr. Montreuil, canton de Berck) (JMD).

La vente Jean Elsen s.a. (Bruxelles) 128 du 14 mars 2015 proposait la monnaie suivante :

1. Charlemagne, Quentovic, 793/794-812

✠ CARLVSREXFR

Monogramme de Karolus dans un cercle de grènetis.

✠ Θ VANTO:IVIVΘ

Croix symétrique dont l'extrémité de chaque bras est accostée de deux globules.

Denier: 1,50 g; usure 0 (fig. 13, 151).

MG 1371 var.; Prou 185 var.; Gariel pl. XLII, n° 54 var.; Völkers 1965, III, n° 57 var.; MEC -.

La légende normale du revers est QVANTO VICO. Ce denier fut d'abord attribué à Charles le Gros (par Gariel) puis à Charles le Simple (par Morisson et Grunthal). Völkers (1965, p. 55) l'a rendu à Charlemagne en raison de la présence de deux exemplaires dans la trouvaille de Dorestad, s'achevant dans la seconde période du monnayage de ce règne.

La maison CGB à Paris a proposé en 2015 un certain nombre de monnaies carolingiennes de Quentovic.

Les deux variétés de deniers émis par Charles le Chauve à Quentovic appartiennent à des émissions particulièrement abondantes: le n° 2 est attesté par 286 exemplaires, le suivant par 515 exemplaires, dont 495 dans le seul trésor de Fécamp.

2. Charles-le-Chauve, Quentovic, 864-875.

✠ GRATIAD-IREX

Monogramme de Karolus dans un cercle de grènetis.

✠ QVVEHTOVVICI

Croix pattée dans un cercle de grènetis. Un globule en 1 et 4.

Denier: 1,50 g; 10; 20,5 mm (fig. 13, 152).

MG 723 var.; Depeyrot 2008, n° 811.

CGB bca 366065.

3. Charles le Chauve, Quentovic, 864-875.

✠ CRATIAD-IREX

Monogramme de Karolus dans un cercle de grènetis.

✠ QYEIITOVVICIV

Croix pattée dans un cercle de grènetis. Un globule en 2 et 3.

Denier: 1,61 g; 1; 20,5 mm (fig. 13, 153).

MG 723 var.; Depeyrot 2008, n° 812.

CGB bca 346618.

4. Charles le Chauve, Quentovic, 864-875 (ou après).

[✠ GRATIAD-IREX]

Monogramme de Karolus (K en forme de H), dans un cercle de grènetis.

[✠ QVENTOV]VICI

Croix cantonnée d'un globule en 2 et 3.

Ar obole: 0,50 g; 14 mm (fig. 13, 154).

MG 717 var.; Depeyrot 2008, n° 815.

CGB bca 250438.

Le type est courant: G. Depeyrot en recense quarante et un exemplaires. La présence de vingt-cinq oboles de ce type dégénéré dans le trésor de Fécamp, enfoui vers 975-980, montre leur caractère de monnayage immobilisé.

3.3.5. Monnaies médiévales et modernes du département de l'Oise

A. Beauvais (Oise, INSEE 60057, préfecture) (JMD)

Dans la vente Elsen S.A. (Bruxelles) 125 (13 juin 2015) figure le denier suivant, sans provenance archéologique connue :

1. Charles le Chauve, Beauvais, 864-877.

✠ CAROLVSREXFRAN

Croix pattée dans un cercle de grènetis.

✠ BELCEVACVSCIVI

Monogramme de Karolus dans un cercle de grènetis.

Ar denier: 1,54 g; usure 0 (fig. 13, 155).

MG 1375 (Charles le Simple); Prou 256; MEC 1, 909.

Elsen 125, n° 1075.

Il s'agit, comme le note l'auteur du catalogue de vente, du plus ancien denier carolingien de l'atelier de Beauvais, avec la titulature anormale REX FRAN au droit et le monogramme carolin au revers. Son émission est contemporaine de celle des deniers au type de l'édit de Pitres.

B. Vendeuil-Caply (Oise, INSEE 60664, arr. de Clermont, canton de Breteuil) (JMD)

Parmi les découvertes (anciennes?) de Vendeuil-Caply figure une intéressante applique de type « bractéate », formée d'un mince disque d'alliage cuivreux estampé (fig. 13, 156)⁶⁵. L'objet, largement ébréché, mesure 17,5 mm de diamètre et pèse 0,77 g. Le revers porte la base d'un rivet en cuivre (?) qui semble avoir été soudé.

L'image estampée est celle d'un empereur « à l'antique », couronné de laurier. Devant le buste apparaissent les traces de deux traits en arc de cercle, symbolisant peut être une draperie.

Faute de contexte, ni la fonction⁶⁶, ni la date de cet objet ne sont déterminables avec précision. L'attribution à l'époque gauloise par le vendeur ne nous semble pas probante. Notons tout au plus que ce type de figuration apparaît à de rares occasions dans le monnayage tardif de Charlemagne puis de ses successeurs. Nous serions donc tentés de dater cette petite applique de l'époque carolingienne, comme c'est le cas d'autres objets monétiformes signalés précédemment dans la *Chronique numismatique*⁶⁷.

65. — CGB (Paris), bga 315313.

66. — Pour la fonction de certains rivets monétiformes médiévaux, cf. CHAREYRON 2009.

67. — *Chronique numismatique* XXXII (2014), p. 265, fig. 3A n° 8 et p. 266, fig. 3B, n° 38.

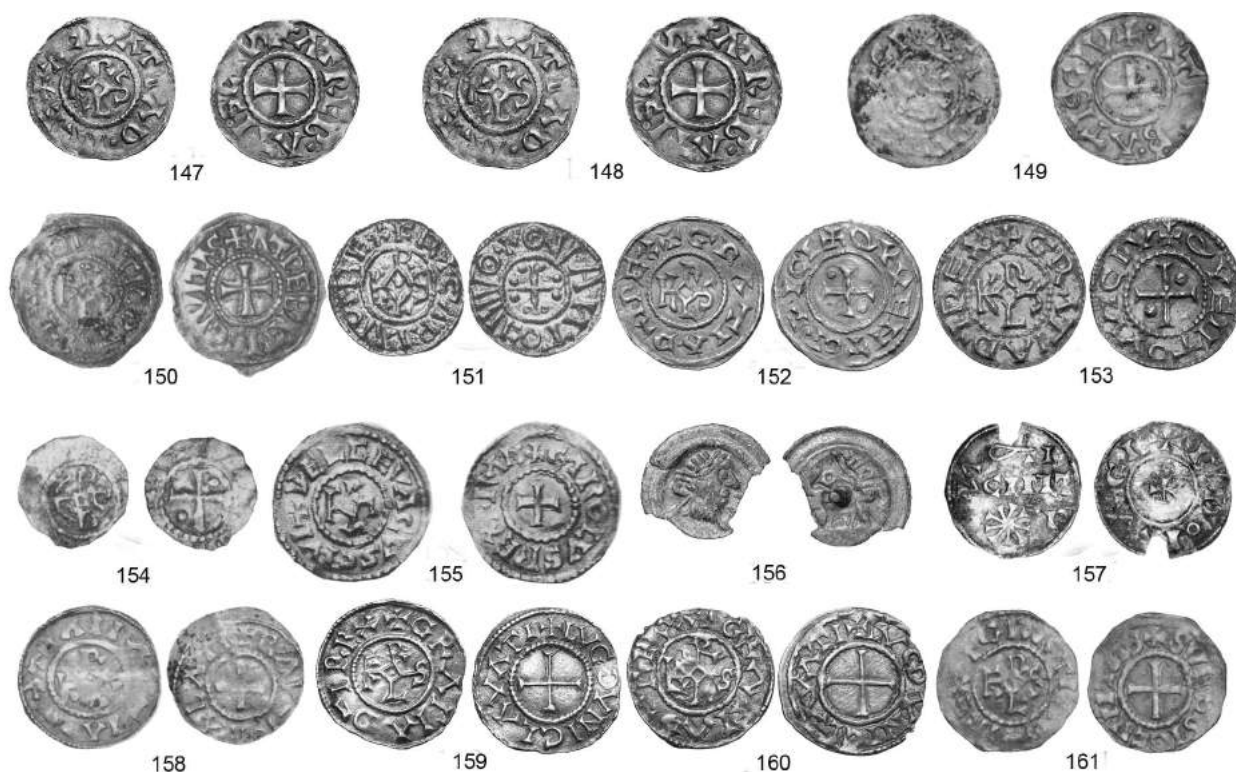

FIG. 13. — Monnaies médiévales : atelier d'Arras (147-150), atelier de Quentovic (151-154), atelier de Beauvais (155), Vendeuil-Caply (156), Ponthoile (157), atelier de Roye (158), atelier de Laon (159-160), atelier de Soissons (161).

3.3.6. Monnaies médiévales et modernes du département de la Somme

A. Ponthoile (Somme, INSEE 80633, arr. et canton d'Abbeville) (JMD)

La monnaie suivante, sans contexte connu, a été publiée en 2014⁶⁸.

1. Vikings à York, vers 905-919.

✠ BRORACI

Croix.

(Clef) I/SCIPLT/*P

Ar denier: [1,1] g; 19 mm; usure 0. Ébréché et fendu (fig. 13, 157).

B. Roye (Somme, INSEE 80685, arr. de Montdidier, chef-lieu de canton) (JMD)

On connaît peu de monnaies frappées dans l'atelier signant sa production *Ravcio Palacio*, identifié avec Roye, dans la Somme (INSEE 80685). L'exemplaire que nous signalons ici, sans provenance archéologique, figure dans la vente CGB *Monetae I* (2012), n° bca 234335.

1. Charles le Chauve, Roye, 843-877.

✠ TIAIIA[]-IA[]

Monogramme de Karolus dans un cercle de grènetis.

✠ RAVCIORALAI

Croix pattée dans un cercle de grènetis.

Denier: 1,39 g; 10; 19,5 mm (fig. 13, 158).

MG 1141 (atelier indét.); Depeyrot 2008, p. 381, n° 871.

3.3.7. Monnaies médiévales et modernes du département de l'Aisne

A. Ambleny (Aisne, INSEE 02011, arr. Soissons, canton de Vic-sur-Aisne) (JPD)

Le site fouillé à Ambleny *Le Soulier*⁶⁹ a livré, outre un petit pôle funéraire de La Tène ancienne, une occupation médiévale à parcelles laniérées, type d'organisation spatiale qui demeure relativement mal connue et correspond de toute évidence à un habitat de type hameau ou village-rue. En effet, quatre fossés parallèles (orientés nord-est/sud-ouest) compartimentent l'espace en autant de zones où sont installées des séries de fosses, cabanes et bâtiments.

68. — MOESGAARD, GOOCH 2014, p. 131. Voir *supra*, 3.1.2. à propos des monnaies anglo-vikings découvertes dans la région.

69. — DESPLANQUE, NORMANT 2014.

Un grand bâtiment excavé (F. 20) de 7,60 m par 6,50 m, présentant de nombreux aménagements internes (banquettes périphériques support de sablières, poteaux ainsi que deux silos), livre à lui seul deux des trois monnaies découvertes (1 et 3) dans son comblement final. Le mobilier céramique associé (bords en bandeaux avec et sans gorge supérieure) semble orienter vers une datation concomitante avec l'émission de la monnaie lisible (1) soit le début du XII^e s.

La dernière monnaie (2) est, quant à elle, livrée par une petite cabane excavée de 3,80 m par 2,60 m (F. 05) située dans une autre parcelle. Cette structure possède un petit emmarchement et un système de poteaux (?) au milieu d'un des longs côtés. Sa datation est moins bien établie, mais l'occupation de la parcelle sur laquelle elle se trouve semble se situer entre la fin du XII^e et la fin du XIII^e s. (présence de tessons de céramique très décorée). La monnaie est un denier coupé en deux afin de servir d'obole, les comtes de Soissons après Raoul I^{er} de Nesles (1180-1235) n'ayant semble-t-il pas frappé de divisionnaires.

1. Louis VI (1108-1137), Montreuil-sur-Mer.

✠ I[REX]LODOVICVS

Église à deux excroissances latérales.

✠ MO[NS]TEROLVM

Croix cantonnée d'un oméga en 1, d'un alpha en 4 et de quatre points posés en croix en 2 et 3.

Bi: denier; 1,24 g.

Lafaurie 126 (denier du 2^e type); Duplessy 116 (denier du 3^e type).
F. 20

2. Jean II, comte de Soissons (1235-1270/1272).

JIOHANNE[

Croisette (dont seule une moitié est visible) cantonnée d'un point au 2^e canton.

JIONIS

Bi: denier coupé en 2; 0,33 g.

Poey d'Avant 6496; Hourlier, Dhénin, *RN* 1998, n° 69, p. 288.

F. 05

3. Monnaie indéterminée de billon.

F. 20, 1/4 NE.

B. Laon (Aisne, INSEE 02403), chef-lieu d'arr.)
(JMD)

La maison CGB à Paris a proposé à la vente en 2015 deux deniers carolingiens identiques frappés à Laon, sans provenance connue. Le type est abondant puisque G. Depeyrot en recense 169 exemplaires.

1. Charles le Chauve, Laon, 864-875.

✠ GRATIAD-IREX

Monogramme de Karolus dans un cercle de grènetis.

✠ LVGDVNICLAVATI

Croix pattée dans un cercle de grènetis.

Denier: 1,78 g; 2 (fig. 13, 159).

MG 794; Depeyrot 2008, n° 482.

CGB bca 358362.

2. Charles le Chauve, Laon, 864-875.

✠ GRATIAD-IREX

Monogramme de Karolus dans un cercle de grènetis.

✠ LVGDVNICLAVATI

Croix pattée dans un cercle de grènetis.

Denier: 1,70 g; 9 (fig. 13, 160).

MG 794; Depeyrot 2008, n° 482.

CGB bca 360807.

C. Soissons (Aisne, INSEE 02722, sous-préfecture)
(JMD)

La monnaie suivante, sans provenance archéologique connue, figure parmi les abondantes productions de l'atelier de Soissons sous Charles le Chauve; G. Depeyrot a recensé 126 exemplaires de ce type.

1. Charles le Chauve, Soissons, vers 864-875.

✠ GRATIAS-IREX

Monogramme de Karolus dans un cercle de grènetis.

✠ SVESSIOCIVITAS

Croix pattée dans un cercle de grènetis.

Denier: 1,42 g; 4; 19,5 mm (fig. 13, 161).

MG 805; Depeyrot 2008, p. 396, n° 937.

CGB, *Monetae I*, bca 232128.

4. Divers

4.1. Actualité des publications numismatiques en ligne (M.-L. Le Brazidec)

La bibliographie est pour chaque chercheur un élément important et nécessaire à ses recherches. L'accès aux articles numériques est, dans ce cadre, une avancée très appréciée par tous et un outil comme *academia.edu* y contribue particulièrement.

Toutefois, il n'est pas toujours possible de suivre toutes les actualités et nouveautés bibliographiques de tous les domaines. C'est pourquoi nous invitons nos collègues numismates à consulter régulièrement les pages d'actualités des publications numismatiques sur le site www.medaillier.org, où de nouvelles publications sont ajoutées tous les mois, classées par périodes chronologiques. Ainsi, les pages d'actualités 2013 (<http://www.medaillier.org/collection-numismatique/fr/actualite-des-publications-2013>), 2014 (<http://www.medaillier.org/collection-numismatique/fr/publications-2014>) et 2015 (<http://www.medaillier.org/collection-numismatique/fr/publications-2015>) viennent d'être mises à jour. Une page 2016 sera ouverte très bientôt. Tous les articles en ligne sont signalés et pour les années 2013 et 2014, vous pouvez télécharger en pdf le contenu des périodes qui vous intéressent.

Bonne visite !

Bibliographie

- AGK**: SCHULZKI H.-J., *Die Antoninianprägung der gallischen Kaizer von Postumus bis Tetricus (AGK). Typenkatalog der regulären und nachgeprägten Münzen*, Bonn, 1996.
- BARBET 2015**: BARBET Cl., « Les sépultures de Marquion (Pas-de-Calais) », dans *Le haut Moyen Âge dans le nord de la France. Des Francs aux premiers comtes de Flandre, de la fin du IV^e au milieu du X^e siècle*, catalogue d'exposition, Arkéos, Douai, 16 janvier-2 juin 2015, p. 47.
- BARRANDON, SUSPÈNE, GAFFIERO 2010**: BARRANDON J.-N., SUSPÈNE A., GAFFIERO A., « Les émissions d'as au type *Divvs Avgvstvs Pater* frappées sous Tibère: l'apport des analyses à leur datation et à leur interprétation », *Revue Numismatique*, 2010, p. 149-173.
- BASTIEN, Postume**: BASTIEN P., *Le monnayage de bronze de Postume*, Wetteren, 1967. (Numismatique Romaine, III)
- BAYARD 2014**: BAYARD D., « Chapitre 1: Un échantillon représentatif de l'espace régional? », dans BAYARD D., BUCHEZ N., DEPAEPE P. (dir.), *Quinze ans d'archéologie préventive sur les grands tracés linéaires en Picardie. Seconde partie*, Amiens, 2014, p. 9-45. (Revue archéologique de Picardie, 3/4)
- BEAUJARD, HUVELIN 1980**: BEAUJARD B., HUVELIN H., « Le trésor de Rouen et l'occupation de la Gaule par Carausius », dans GAULTIER N. (éd.), *Histoire et numismatique en Haute-Normandie*, Caen, 1980, p. 63-91. (Cahier des Annales de Normandie 12A)
- BELFORT 1892**: DE BELFORT A., *Description générale des monnaies mérovingiennes*, Paris, 1892-1895, 5 vol.
- BMC**: MATTINGLY H., *Coins of the Roman Empire in the British Museum. Volume III. Nerva to Hadrian*, Londres, 1936; ID., *Volume IV. Antoninus Pius to Commodus*, Londres 1940; ID., avec la coll. de CARSON R. A. G., HILL P.V., *Volume V. Pertinax to Elagabalus*, Londres, 1950; CARSON R. A. G., *Volume VI. Severus Alexander to Balbinus and Pupienus*, Londres, 1962.
- BN**: GIARD J.-B., *Catalogue des monnaies de l'Empire romain. II. De Tibère à Néron*, Paris, 1988; ID., *Monnaies de l'empire romain. III. Du soulèvement de 68 après J.-C. à Nerva*. Catalogue, Paris-Strasbourg, 1998.
- CAG 02**: PICHON B., *Carte archéologique de la Gaule. L'Aisne 02*, Paris, 2002.
- CARDON 2013**: CARDON Th., « Habitat rural du haut Moyen Âge en Champagne-Ardenne, approche numismatique », dans TRUC M.-C., RÉMY A. (dir.), *Archéologie de l'habitat rural du haut Moyen Âge en Champagne-Ardenne (fin V^e-XII^e siècle)*, *Projet d'activité scientifique, rapport d'activité 2013*, Inrap Grand Est-Nord.
- CARDON, LEMAIRE 2015**: CARDON Th., LEMAIRE Fr., « Les sous des soldats de Napoléon au camp de Boulogne (1803-1805). Étude des monnaies issues des fouilles des camps napoléoniens d'Étaples-sur-Mer et Camiers (Pas-de-Calais, France) », *Journal of Archaeological Numismatics* 4, 2015, p. 67-176.
- CHALON 1858**: CHALON R., *Recherches sur les monnaies des comtes de Namur*, Bruxelles, 1858.
- CHAMEROY 2013**: CHAMEROY J., *Les fouilles de la cathédrale de Rouen (1985-1993) sous la direction de Jacques Le Maho*, tome 1, *Le numéraire antique*, Mont-Saint-Aignan, Presses universitaires de Rouen et du Havre, 2013.
- CHAREYRON 2009**: CHAREYRON R., « Rivets monétiformes », *RN* 165, 2009, p. 203-220.
- CRAWFORD**: CRAWFORD M. H., *Roman Republican Coinage*, Cambridge, 1974.
- Cunetio**: BESLY E., BLAND R., *The Cunetio Treasure. Roman Coinage of the Third century A.D.*, Londres, 1983.
- CUNY 2015**: CUNY J. et coll., Lille. *Souham 4. Le bastion Saint-Maurice, les casernes Souham et le faubourg des Reignaux*, Villeneuve-d'Ascq, 2015. (Rapport de diagnostic multigraphié, Inrap)
- DdP**: DESCHAMPS DE PAS L., *Essai sur l'histoire des comtes de Flandre, de la maison de Bourgogne, de la maison d'Autriche et de la période des troubles des Pays-Bas*, s.l., 1861 et 1875-1878.
- DELAUNEY à paraître**: DELAUNEY A., *Steene « Le Château II »*, Linselles, à paraître. (Rapport final d'opération d'archéologie préventive, SRA Nord/Pas-de-Calais)
- DELMAIRE 1999**: DELMAIRE R., « Prospection à Steene et Pitgam: les monnaies », *Revue du Nord* (333), 1999, p. 125-132.
- DELERIVE, SIMON 1982**: DELERIVE H., SIMON Ch., « Lesdain, section A 340: site gallo-romain », *Bulletin de la société tournaisonne de Paléontologie et de Préhistoire* 41, octobre 1982, p. 245-271, pl. 1-13.
- DELESTRÉE 1985**: DELESTRÉE L.-P., « Les monnaies gauloises du temple des Châtelets à Vendeuil-Caply (Oise) », *Revue archéologique de Picardie* 1-2, 1985, p. 51-64.
- DE MEY 1971**: DE MEY J., *Les monnaies de Namur, 946-1714*, Bruxelles, 1971.
- DE MEY 1976**: DE MEY J., *Les monnaies des ducs de Brabant. II. (1467-1598)*, Bruxelles, 1976.
- DE MEY 1985**: DE MEY J., *Les monnaies des comtes de Flandre (1384-1556)*, Bruxelles, 1985. (Numismatic Pocket 40)
- DE MUYLDER 2014**: DE MUYLDER M. (dir.), *Canal Seine-Nord Europe fouille 34. Picardie, Oise, Noyon « La Mare aux Canards »*. *Une villa aristocratique de la cité des Viromanduois*, Croix-Moligneaux, 2014. (Rapport de fouille, Inrap)
- DE MUYLDER 2015**: DE MUYLDER M. (dir.), *La prestigieuse villa gallo-romaine de Noyon*, cat. d'exp., Noyon, Musée du Noyonnais, 16 mai-25 novembre 2015.
- DENGIS 2006b**: DENGIS J.-L., *Les monnaies de la principauté de Liège. III. De Gérard de Groesbeeck au rattachement à la France (1564-1794)*, Wetteren, 2006. (Coll. Moneta 55)
- DENGIS 2014a**: DENGIS J.-L., *Trouvailles et trésors monétaires en Belgique. XX. Antiquité celtique et romaine, supplément 2*, Wetteren, 2014. (Coll. Moneta 178)
- DENGIS 2014b**: DENGIS J.-L., *Trouvailles et trésors monétaires en Belgique. XIX. Région wallonne et Brabant. Du Moyen Âge à 1794. Supplément 2*, Wetteren, 2014. (Coll. Moneta 172)
- DENGIS 2015a**: DENGIS J.-L., « Trouvaille de Staple », *Bulletin du Cercle Numismatique du Val de Salm*, 37^e année, n° 422, juin 2015, p. 9-12.
- DENGIS 2015b**: DENGIS J.-L., « La trouvaille de Staple (Nord-Pas-de-Calais, France) », *La Vie numismatique*, 65^e année, 5^e livraison, 2015, p. 169-175.
- DENGIS 2015c**: DENGIS J.-L., « Deux oboles inédites de Charles le Chauve (869-875) », *La Vie Numismatique*, 65/4, 2015, p. 131-134.
- DEPEYROT 1995**: DEPEYROT G., *Les monnaies d'or de Dioclétien à Constantin I*, Wetteren, 1995. (Coll. Moneta 1)
- DEPEYROT 2001**: DEPEYROT G., *Le numéraire gaulois du IV^e siècle, aspects quantitatifs. II. Les trouvailles*, Wetteren, 2001. (Coll. Moneta 25)
- DEPEYROT 2008**: DEPEYROT G., *Le numéraire carolingien. Corpus des monnaies. Troisième édition augmentée*, Wetteren 2008. (Coll. Moneta 77)

- DESCHEYER et al. 2015** : DESCHEYER N., MALRAIN F., ROUGIER R., « L'évolution d'un terroir au cours de la protohistoire récente à Ourcel-Maison et Hardivillers (Oise) », *Revue archéologique de Picardie*, 3-4, 2015, p. 327-345.
- DESPLANQUE, NORMANT 2014** : DESPLANQUE G., NORMANT S. avec les contributions de HOURLIER M., JOUANIN G., ROBIN N., « Ambleny "Le Soulier" (Aisne). Un hameau à parcelles laniérées (XI^e-XIII^e siècles) », *Revue archéologique de Picardie*, 2014, 1-2, p. 157-208.
- DE WITTE** : DE WITTE A., *Histoire monétaire des comtes de Louvain, ducs de Brabant et marquis du Saint Empire Romain*, Anvers, 1894-1899.
- DOYEN 1987** : DOYEN J.-M., « Les subdivisions "aux segments de cercles" du type BN 8030 : état de la question », dans BÉMONT C., DELPLACE Chr., FISCHER B. et al. (dir.), *Mélanges offerts au Docteur J.-B. Colbert de Beaulieu*, Paris, 1987, p. 315-330.
- DOYEN 2007** : DOYEN J.-M., *Économie, monnaie et société à Reims sous l'Empire romain. Recherches sur la circulation monétaire en Gaule septentrionale intérieure*, Reims, 2007. (N^o monographique du Bulletin de la Société Archéologique Champenoise, t. 100 = Archéologie Urbaine à Reims 7)
- DOYEN 2011** : DOYEN J.-M., « Cliométrie et numismatique contextuelle : compter et quantifier le passé ? Petite histoire de la méthode (1960-2011) », *Journal of Archaeological Numismatics* 1, 2011, p. 9-46.
- DOYEN 2012** : DOYEN J.-M., « Une approche contextuelle des potins nerviens "au rameau" du type A : l'apport du site du "Mont-à-Henry" à Ittre (Brabant wallon, Belgique) », *Journal of Archaeological Numismatics* 2, 2012, p. 31-126.
- DOYEN 2014a** : DOYEN J.-M., « Quelques sanctuaires entre Seine et Meuse sous les Valentinien et les Théodosiens (364-455 ap. J.-C.). Les apports de la numismatique quantitative », dans VAN ANDRINGA 2014, p. 143-162.
- DOYEN 2014b** : DOYEN J.-M., « La monétarisation des grands domaines ruraux de Gaule septentrionale : une problématique nouvelle », dans DERU X., GONZALEZ VILLAESCUSA R. (dir.), *Consommer dans les campagnes de la Gaule romaine. Actes du X^e Congrès de l'Association AGER*, Villeneuve-d'Ascq, 2014, p. 267-276. (Revue du Nord, coll. Art et Archéologie, hors série 21)
- DOYEN 2014c** : DOYEN J.-M. « Étude des monnaies », dans DE MUYLDER M. (dir.), *Canal Seine-Nord Europe fouille 34. Picardie, Oise, Noyon « La Mare aux Canards ». Une villa aristocratique de la cité des Viromanduens*, Rapport de fouille, Croix-Moligneaux, 2014, t. II, p. 1465-1483 et III, p. 1581-1663.
- DOYEN 2015a** : DOYEN J.-M., « La monét(ar)isation des grands domaines ruraux de Gaule septentrionale : entre gestion capitaliste et commerce de proximité », *RBN* 161, 2015, p. 121-144.
- DOYEN 2015b** : DOYEN J.-M., « La production et circulation monétaire entre 400 et l'An Mil : l'exemple de la Gaule du Nord », dans *Le haut Moyen Âge dans le nord de la France. Des Francs aux premiers comtes de Flandre, de la fin du IV^e au milieu du X^e siècle*, catalogue d'exposition, Arkéos, Douai, 16 janvier-2 juin 2015, p. 150-152.
- DT** : DELESTRÉE L.-P., TACHE M., *Nouvel atlas des monnaies gauloises. I. De la Seine au Rhin*, Saint-Germain-en-Laye, 2002.
- DUBUIS 2014** : DUBUIS B., « Retour sur une exceptionnelle série de tessères et de plombs inscrits », dans DE MUYLDER (dir.) 2014, II, p. 1509-1514.
- DUBUIS, DE MUYLDER 2014** : DUBUIS B., DE MUYLDER M., « Une nouvelle série de plombs inscrits antiques : Noyon "la Mare aux Canards" (Oise) », *Instrumentum* 40, 2014, p. 23-25.
- DUCEMIN et al. 2014** : DUCHEMIN J.-P., DUVIVIER H., FLORENT G. avec la coll. de DELAS J., « Le trésor monétaire de Bierne-Socx (Nord, France) : un dépôt de bronzes du Haut-Empire découvert en contexte archéologique », *Journal of Archaeological Numismatics*, 4, 2014, p. 27-66.
- DUFRESNES 2010** : DUFRESNES J., « Monnaies gauloise, romaine et fibules carolingiennes trouvées notamment à Quévaucamps le long du vieux chemin menant de Condé à Ath », *Coup d'œil sur Belœil* 16, 123, 2010, p. 199-207.
- DUPLESSY 1999** : DUPLESSY J., *Les monnaies françaises royales de Hugues Capet à Louis XVI (987-1793)*, Paris, 1999², 2 vol.
- DUVIVIER 2015** : DUVIVIER H., *Bondues II « La Drève, II, rue de Wambrechies »*, Linselles, 2015. (Rapport final d'opération d'archéologie préventive, SRA Nord/Pas-de-Calais)
- EAUZE** : SCHAAD D., *Le trésor d'Eauze. Bijoux et monnaies du III^e siècle après J.-C.*, Toulouse, 1992.
- ELMER** : ELMER G., « Die Münzprägung der gallischen Kaiser in Köln, Trier und Mailand », *Bonner Jahrbücher* 146, 1940, p. 1-106, Suppl. I-IX et pl. 1-12.
- FERRANDO 2011** : FERRANDO Ph., *L'atelier monétaire d'Arles de Constantin le Grand à Romulus Augustule 313-476*, Arles, 2011, 398 p.
- GAILLARD 1852-1857** : GAILLARD V., *Recherches sur les monnaies des comtes de Flandre*, Gand, 1852 et 1857.
- GARIEL 1884** : GARIEL E., *Les monnaies royales de France sous la race carolingienne*, vol. 2, Strasbourg, 1884.
- GIARD 1983** : GIARD J.-B., *Le monnayage de l'atelier de Lyon. Des origines au règne de Caligula (43 avant J.-C. - 41 après J.-C.)*, Wetteren, 1983. (Numismatique Romaine, XIV)
- GRICOURT 1998** : GRICOURT D., « Les émissions *Victoriae ad Augg. Nn* de Trèves. Séquence et chronologie », *RSN* 77, 1998, p. 127-139.
- GROENENDIJK, LEVINSON 2015** : GROENENDIJK F., LEVINSON R. A., *Nürnberg Rechenpfennige. Nuremberg jetons. Band 2, volume 2. Die Familie Lauffer – The Lauffer Family, ca 1554-1712*, Munich, 2015.
- HAECK 2011** : HAECK A., « De leeuwengroten met het kruisje van Lodewijk van Male: een proeve van (her)classificatie », *Jaarboek van het Europees Genootschap voor Munt- en Penningkunde*, 2011, p. 1-28.
- HAINAUT 1993** : *L'Archéologie en Hainaut occidental 1988-1993*, Ath, 1993. (Amicale des Archéologues du Hainaut occidental 5)
- HÉNON et al. 2015** : HÉNON B., FRONTY R., PISSOT V., « Nouvelles informations sur le grand établissement rural antique de Beurieux (Aisne) », *Revue archéologique de Picardie*, 3-4, 2015, p. 261-278.
- HILL, undated** : HILL P., *The dating and arrangement of the undated coins of Rome A.D. 98-148*, Londres, 1970.
- HILLEWAERT 2015** : HILLEWAERT B., « L'origine de Bruges », dans *Le haut Moyen Âge dans le nord de la France. Des Francs aux premiers comtes de Flandre, de la fin du IV^e au milieu du X^e siècle*, catalogue d'exposition, Arkéos, Douai, 16 janvier-2 juin 2015, p. 57-58.
- HOLLARD, LE BRAZIDEC, GENDRE 2015** : HOLLARD D., LE BRAZIDEC M.-L., GENDRE P., « Plombs monétiformes gaulois et gallo-romains de Vendeuil-Caply (Oise) », *Cahiers numismatiques* 203, 2015, p. 27-43.
- HOURLIER, DHÉNIN RN 1998** : HOURLIER M., DHÉNIN M., « Monnaies médiévales de Soissons », *Revue Numismatique*, 1998, p. 245-297 et pl. XXI-XXVIII.

- JAMBU, DE OLIVEIRA 2014** : JAMBU J., DE OLIVEIRA M. (éd.), *La monnaie en Flandre et dans le Nord (XVII^e-XIX^e siècle)*, *Revue du Nord*, 96 (406), juillet-septembre 2014.
- LAFaurie 1951** : LAFaurie J., *Les monnaies des rois de France*, t. I : de Hugues Capet à Louis XII, Paris-Bâle, 1951.
- LAFaurie, Pilet-Lemière 2003** : LAFaurie J., Pilet-Lemière J., *Monnaies du haut Moyen Âge découvertes en France (V^e-VIII^e siècle)*, Paris, 2003.
- LT** : DE LA TOUR H., *Atlas de monnaies gauloises*, Paris-Londres, 1892.
- LUCAS 1983** : LUCAS P., *Atlas des monnaies de Flandre (1244-1467)*, Walcourt, 1983.
- MEC** : GRIERSON Ph., BLACKBURN M., *Medieval European Coinage with a catalogue of the coins in the Fitzwilliam Museum, Cambridge. I. The Early Middle Ages (5th-10th centuries)*, Cambridge, 1986.
- METCALF 2006** : METCALF M., « Monetary circulation in Merovingian Gaul, 561-674 », *Revue Numismatique*, 2006, p. 337-393.
- MIR 14** : WOYTEK B., *Die Reichsprägung des Kaisers Traianus (98-117)*, Vienne, 2010. (*MIR*, Band 14, 2 vol.)
- MIR 36** : GÖBL R., *Die Münzprägung der Kaiser Valerianus I / Gallienus / Saloninus (253-268), Regalianus (260) und Macrianus / Quietus (260-262)*, Vienne, 2000. (*Moneta Imperii Romani* 36, 43, 44).
- MOESGAARD 2015** : MOESGAARD J.-Chr., « Monnaies à la campagne au Moyen Âge, remarques de méthode », dans LEFORT J., MORRISSON C., SODINI J.-P. (éd.), *Les Villages dans l'Empire byzantin IV^e-XV^e siècle*, Paris, 2005, p. 135-148.
- MOESGAARD, GOOCH 2014** : MOESGAARD J.-Chr., GOOCH M., « Anglo-Viking coins in France », dans ABRAMSON T. (ed.), *Studies in Early Medieval Coinage. 3. Sifting the evidence*, Londres, 2014, p. 131-142.
- MG** : MORRISON K.F., GRUNTHAL H., *Carolingian coinage*, New York, 1967. (NNM 158)
- NEAUD 2014** : NEAUD P., « Développement et abandon d'un sanctuaire au III^e siècle à Sains-du-Nord chez les Nerviens », dans VAN ANDRINGA 2014, p. 81-95.
- Normanby** : BLAND R., BURNETT A. (ed.), *The Normanby Hoard and other Roman Coin Hoards*, Londres, 1986. (Coins Hoards of Roman Britain VIII)
- PITON, DILLY 1985** : PITON D., DILLY G., « Le fanum des "Chatelets" de Vendeuil-Caply (Oise) », *Revue archéologique de Picardie*, 1-2, 1985, p. 25-47.
- POEY D'AVANT** : POEY D'AVANT F., *Les monnaies féodales de France*, Paris, 3 vol., 1858-1862.
- PROU 1896** : PROU M., *Catalogue des monnaies françaises de la Bibliothèque nationale. Les monnaies carolingiennes*, Paris, 1896.
- QUÉREL 2015** : QUÉREL C., « La nécropole mérovingienne du hameau de Merchin (Lesquin, Nord) », *Le haut Moyen Âge dans le nord de la France. Des Francs aux premiers comtes de Flandre, de la fin du IV^e au milieu du X^e siècle*, catalogue d'exposition, Arkéos, Douai, 16 janvier-2 juin 2015, p. 222.
- RIC** : SUTHERLAND C. H. V., *The Roman Imperial Coinage. Volume I. From 31BC to AD 69*, Londres, 1984; CARRADICE I.A., BUTTREY T.V., *The Roman Imperial Coinage. Volume II, Part 1 second fully revised edition. From AD 69-96. Vespasian to Domitian*, Londres, 2007; MATTINGLY H., SYDENHAM E.A., *The Roman Imperial Coinage. Volume III. Antoninus Pius to Commodus*, Londres, 1930; EUND., *The Roman Imperial Coinage. Vol. IV, Part I. Pertinax to Geta*, Londres, 1936; MATTINGLY H., SYDENHAM E. A., SUTHERLAND C. H. V., *The Roman Imperial Coinage. Volume IV. Part II. Macrinus to Pupienus*, Londres, 1938; EUND., *The Roman Imperial Coinage. Volume IV. Part III. Gordian III - Uranius Antoninus*, Londres, 1949; WEBB P. H., *The Roman Imperial Coinage. Volume V. Part I - Part II*, Londres, 1927-1933; SUTHERLAND C. H. V., *The Roman Imperial Coinage. Volume VI. From Diocletian's Reform (A.D. 294) to the Death of Maximinus (A.D. 313)*, Londres, 1967; BRUUN P. M., *The Roman Imperial Coinage. Volume VII. Constantine and Licinius AD. 313-337*, Londres, 1966; KENT J. P. C., *The Roman Imperial Coinage. Volume VIII. The Family of Constantine A.D. 337-364*, Londres, 1981; PEARCE J. W. E., *The Roman Imperial Coinage. Volume IX. Valentinian I - Theodosius I*, Londres, 1951; KENT J. P. C., *The Roman Imperial Coinage. Volume X*, Londres, 1994.
- ROBERT 1861** : ROBERT C., *Numismatique de Cambrai*, Paris, 1861.
- RPC** : BURNETT A., AMANDRY M., RIPOLLES P. P., *Roman Provincial Coinage. Volume I. From the death of Caesar to the death of Vitellius (44BC - AD 69)*, Londres-Paris, 1992.
- SCHEERS 1983** : SCHEERS S., *La Gaule Belgique. Numismatique celtique. Deuxième édition*, Louvain, 1983². (Traité de numismatique celtique II)
- SCHEERS, Danicourt** : SCHEERS S., *Les monnaies gauloises de la collection A. Danicourt à Péronne, France (Somme)*, Bruxelles, 1975. (Travaux du Cercle d'Études Numismatiques 7)
- SCHEERS, Lyon** : BRENOT Cl., SCHEERS S., *Catalogue des monnaies massaliètes et monnaies celtiques du Musée des Beaux-Arts de Lyon*, Louvain, 1996.
- SERVET 2012** : SERVET J.-M., *Les monnaies du lien*, Presses universitaires de Lyon, 2012.
- Taelman 1982** : Taelman J., *Munten en penningen in Bourgondisch Vlaanderen. Van Filips de Stoute tot Maria van Bourgondië 1384-1482*, Bruges, 1982.
- THIRION 1968** : THIRION M., *Les monnaies d'Élagabale (218-222)*, Bruxelles-Amsterdam, 1968.
- TORONGO, VAN OOSTERHOUT 2014** : TORONGO P., VAN OOSTERHOUT R., *The coins of the Dokkum (Klaarkamp) Hoard (1932)*, Rotterdam, 2014. [https://www.academia.edu/7647394/The_Coins_of_the_Dokkum_Klaarkamp_Hoard_1932_\(consulté le 30-12-2015\)](https://www.academia.edu/7647394/The_Coins_of_the_Dokkum_Klaarkamp_Hoard_1932_(consulté le 30-12-2015)).
- VAN ANDRINGA 2014** : VAN ANDRINGA W. (éd.), *La fin des dieux. Les lieux de culte du polythéisme dans la pratique religieuse du III^e au V^e s. apr. J.-C. (Gaules et provinces occidentales)*, Paris, 2014. (Gallia 71-1)
- VAN HEESCH 1998** : VAN HEESCH J., *De muntcirculatie tijdens de Romeinse tijd in het Noordwesten van Gallia Belgica. De civitates van de Nerviers en de Menapiërs (ca. 50 v.C. - 450 n.C.)*, Bruxelles, 1998.
- VANHOUDT 1996** : VANHOUDT H., *Atlas der munten van België van de Kelten tot heden*, Herent, 1996.
- VANHOUTTE et al. 2014** : VANHOUTTE S., DHAEEZE W., ERVYNCK A., LENTACKER A., VAN HEESCH J., STROOBANTS F., « Archeologisch onderzoek aan de noordzijde van het Romeinse castellum van Oudenburg : nieuwe inzichten in de lay-out, het verdedigingssysteem en de bewoningsgeschiedenis van het fort », *Relicta*, 11, 2014, p. 163-269.
- VGH** : ENNO VAN GELDER H., HOC M., *Les monnaies des Pays-Bas bourguignons et espagnols 1434-1713*, Amsterdam, 1960.
- VAN KEYMEULEN 1981** : VAN KEYMEULEN A., *Monnaies des Pays-Bas méridionaux. Monnaies d'Albert et Isabelle à Guillaume I^{er}*, Bruxelles, Bibliothèque royale Albert I^{er}, 1981.

VÖLCKERS 1965 : VÖLKERS H. H., *Karolingische Münzfunde der Frühzeit (751-800)*, Göttingen, 1965. (Abhandlungen der Akademie der Wissenschaften in Göttingen, philologisch-historische Klasse, 61)

ZELIZER 2005 : ZELIZER V., *La signification sociale de l'argent*, Paris, 2005.

Revue du Nord-Archéologie de la Picardie et du Nord de la France

2015

Trois sites d'habitat du haut Moyen Âge

| | | |
|---|--|----|
| La réoccupation de bâtiments d'une <i>villa</i> antique par un habitat rural mérovingien, l'exemple du site du « Clos de l'Abbaye » à Cysoing (Nord). | <i>Damien Censier, Cécile Bouet, Renaud Leroy, Yann Petite, Étienne Louis, Héloïse Esteves</i> | 9 |
| Un habitat mérovingien du VI ^e s. à Neuville-sur-Escout (59). | <i>Renaud Leroy, Cécile Bouet, Sylvie Rorive</i> | 29 |
| L'habitat rural du VII ^e s. au X ^e s. ap. J.-C. à Camphin-en-Carembault (Nord). | <i>Christine Denimal, Samuel Renard, Tarek Oueslati, Sabrina Save</i> | 51 |

Articles

| | | |
|--|--|-----|
| Les monuments circulaires à vocation funéraire de l'Âge du Bronze à Dainville « Le Champ Bel Air » (Pas-de-Calais). | <i>Armelle Masse, Déborah Delobel, Cyril Lachaud</i> | 111 |
| Nouvelles données concernant la céramique peinte dite du Mont Kemmel (Belgique) dans la vallée de l'Escaut : une analyse archéométrique. | <i>Kaatje de Langhe, Guy De Mulder, Ariadni Dimitrakopoulou, Peter Vandenaabeele, Jean Bourgeois</i> | 123 |
| Les pratiques funéraires et leur évolution du I ^{er} s. av. J.-C. au III ^e s. ap. J.-C. sur le site de Bierne-Socx, « ZAC du Bierendyck et de la Croix-Rouge » (Nord). | <i>Hélène Duvivier, Émilie Lemée, Guillaume Florent, Julie Delas, Jean-Patrick Duchemin, Tarek Oueslati</i> | 139 |
| La cathédrale Notre-Dame de Thérouanne : le lapidaire inédit du portail sud. | <i>Lætitia Dalmau</i> | 253 |
| Un diagnostic au cœur de la ville médiévale d'Orchies : découverte d'un ensemble statuaire remarquable. | <i>Marion Audoly, Lætitia Barragué-Zouita, Ludovic Debs, Vaiana Vincent</i> | 281 |
| Turning Back the Tide : The Zwin debate in perspective. A historiographical review of the medieval port system northeast of Bruges. | <i>Jan Trachet, Samuël Delefortrie, Kristof Dombrecht, Jan Dumolyn, Ward Leloup, Erik Thoen, Marc Van Meirvenne, Wim De Clercq</i> | 305 |

Chronique

| | | |
|----------------------------------|---|-----|
| Chronique numismatique (XXXIII). | <i>Jean-Marc Doyen, Jean-Patrick Duchemin, Luc Severs et collaborateurs</i> | 323 |
|----------------------------------|---|-----|

Comptes rendus

Divers

| | | |
|------------------------------|--|-----|
| Résumés (français, anglais). | | 393 |
|------------------------------|--|-----|

I.S.S.N. : 1166-486X
I.S.S.N. : 2271-7005 (en ligne)

Prix : 35 €