HAL
open science

Analyses psychosociales de témoignages de personnes ayant vécu des violence(s) sexuelle(s) : mobilisation d'outils lexicométriques

Maeva Genin, Emmanuelle Le Barbenchon, Thémis Apostolidis

To cite this version:

Maeva Genin, Emmanuelle Le Barbenchon, Thémis Apostolidis. Analyses psychosociales de témoignages de personnes ayant vécu des violence(s) sexuelle(s) : mobilisation d'outils lexicométriques. 426 - Genre(s) et communication : enjeux éthiques, épistémologiques et méthodologiques, 89e Congrès de l'Acfas, May 2022, Montréal, Québec, France. hal-04454844

HAL Id: hal-04454844

https://hal.science/hal-04454844

Submitted on 13 Feb 2024

HAL is a multi-disciplinary open access archive for the deposit and dissemination of scientific research documents, whether they are published or not. The documents may come from teaching and research institutions in France or abroad, or from public or private research centers.

L'archive ouverte pluridisciplinaire **HAL**, est destinée au dépôt et à la diffusion de documents scientifiques de niveau recherche, publiés ou non, émanant des établissements d'enseignement et de recherche français ou étrangers, des laboratoires publics ou privés.

Ecole doctorale Cognition, Langage, Education

Aix*Marseille université

ANALYSES PSYCHOSOCIALES DE TÉMOIGNAGES DE PERSONNES AYANT VÉCU DES VIOLENCE(S) SEXUELLE(S)

Mobilisation d'outils lexicométriques

Maeva Genin – Doctorante en Psychologie Sociale (LPS EA 849 – AMU)

Co-direction : Thémistoklis Apostolidis & Emmanuelle Le Barbenchon

Laboratoire de Psychologie Sociale EA 849

Presentation

L'après violences sexuelles et l'examen gynécologique : Approche(s) psychosociale(s) à partir des discours issus des médias digitaux

February 2022

Conference: Le genre en sciences humaines et sociales : regards croisés

Sarah Roussel · Maeva Genin

Eléments de contexte : Les violences sexuelles

Viol proclamé comme un crime mais non définit

1832

1980

1 ère définition du viol

#MeToo

Amélioration de la considération juridique des violences sexuelles

2018

- Amélioration de la prise en charge des mineurs
- Renforcement de la lutte contre le harcèlement sexuel
- Pénalisation du harcèlement de rue

GREVIO, 2019; HCE, 2019; Légifrance, 1980, 2018; MIPROF, 2016

Effets du #MeToo

#MeToo

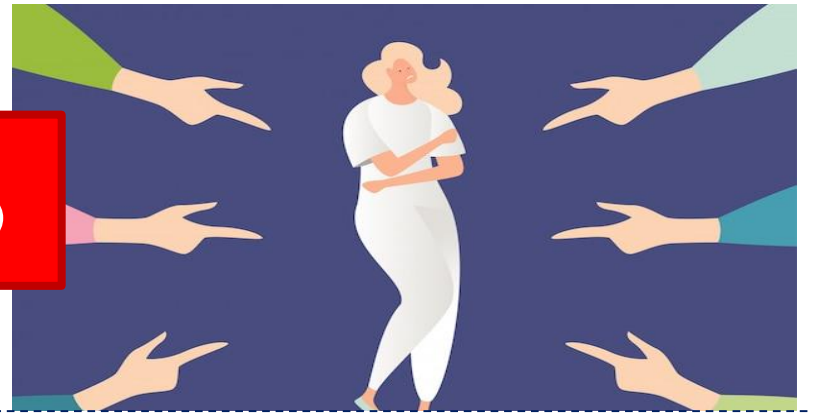

Changements normatifs liés au #MeToo dans d'adhésion de certains mythes légitimateurs des violences sexuelles (Szekeres et al., 2020)

Mythes légitimateurs des violences sexuelles sont encore très présents en France (Barea et al., 2019)

Réactions de soutien ou d'hostilité à l'égard des témoignages de violences sexuelles sur les réseaux sociaux (Bogen et al., 2019; Maas et al., 2018; Pettyjohn et al., 2019)

Réactions positives ou résistances au mouvement MeToo (Kunst et al., 2018)

Soutien à la dénonciation, libération de la parole …

Résistance, réaffirmer les enjeux de pouvoir, préjugés …

Résultats dépendent du genre et de l'adhésion à des variables idéologiques telle que l'identification féministe, la croyance en la dominance sociale, etc.
(Szekeres et al., 2020; Kunst et al., 2018)

Approche psychosociale

Niveau d'explication de Doise (1982)

- Niveau idéologique — Normes genrées et mythes légitimateurs — #MeToo
- Niveau positionnel
- Niveau inter-individuel
- Niveau intra-individuel — Sentiment de culpabilité

(Sambaraju, 2020)

Objectifs de nos études

Représentations sociales

Pensées sociales, caractérisant à la fois le processus de création d'une représentation du monde, mais aussi, le produit, c'est-à-dire la représentation crée (Abric, 1994)

Normes sociales

Injonctions sociales, prescription sociale, à savoir ce qui est attendu et valorisé socialement (Dubois, 2002)

Comment les témoignages issus des médias digitaux permettent de saisir les représentations sociales et les normes sociales liées aux expériences de l'après violences sexuelles dans l'air du #MeToo ?

Stratégie méthodologique

Critères d'inclusion

Après #MeToo

- Témoignages postérieurs au 15 oct 2017

L'après violence

- Témoignages relatant les conséquences de la.des violence.s vécue.s

Sélection des réseaux

Google

tumblr

YouTube

Sélection de trois forums

Jetaide — 118

64

36

Analyses descriptives

218 témoignages au total postés entre le 16 octobre 2017 et le 05 août 2021

- 196 femmes, 12 hommes, 1 homme transgenre, 9 non-renseignés (NR)
- 98 violences répétées, 96 violences non-répétées, 24 NR
- 52 enfants, 45 adolescents, 32 adultes, 23 enf/ado/adu , 66 NR

Stratégies d'analyse

IRaMuTeQ

Analyse lexicographique selon la méthode Reinert (1983)

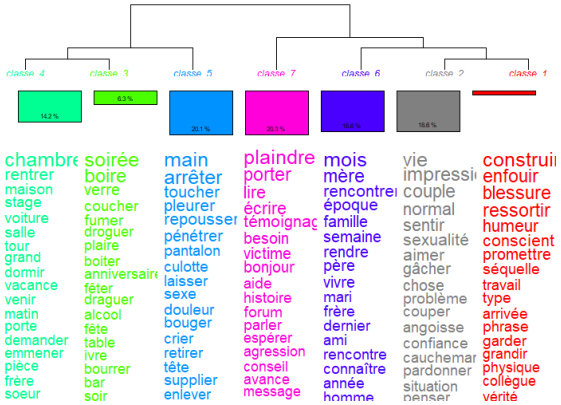

(Kalampalikis, 2003)

Résultats : Organisation des discours liés à l'après VS

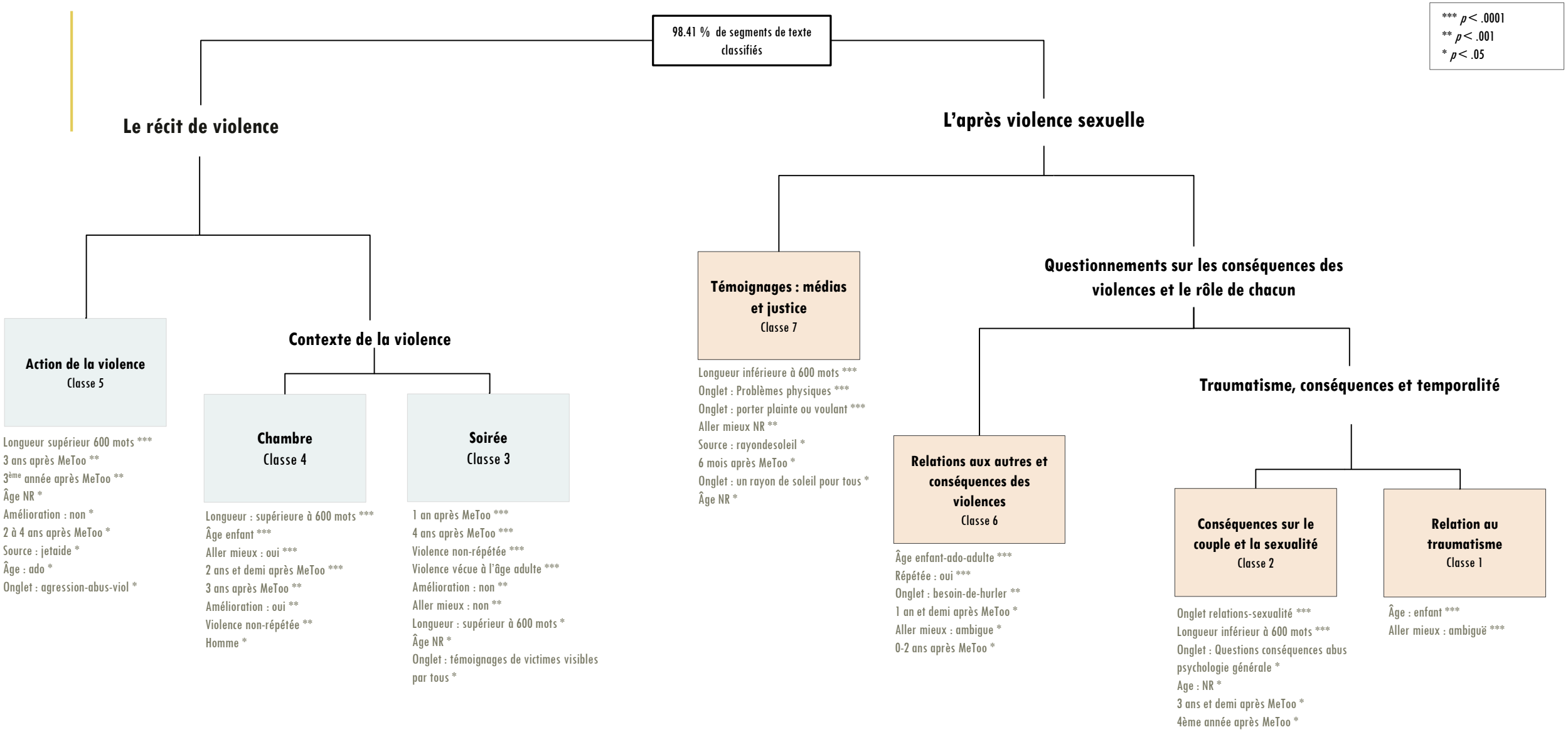

Figure 1. Résultats de la classification hiérarchique descendante concernant l'AVS : Classes émergeantes, liens entre ces classes et variables associées

Résultats : Organisation des discours liés à l'après VS

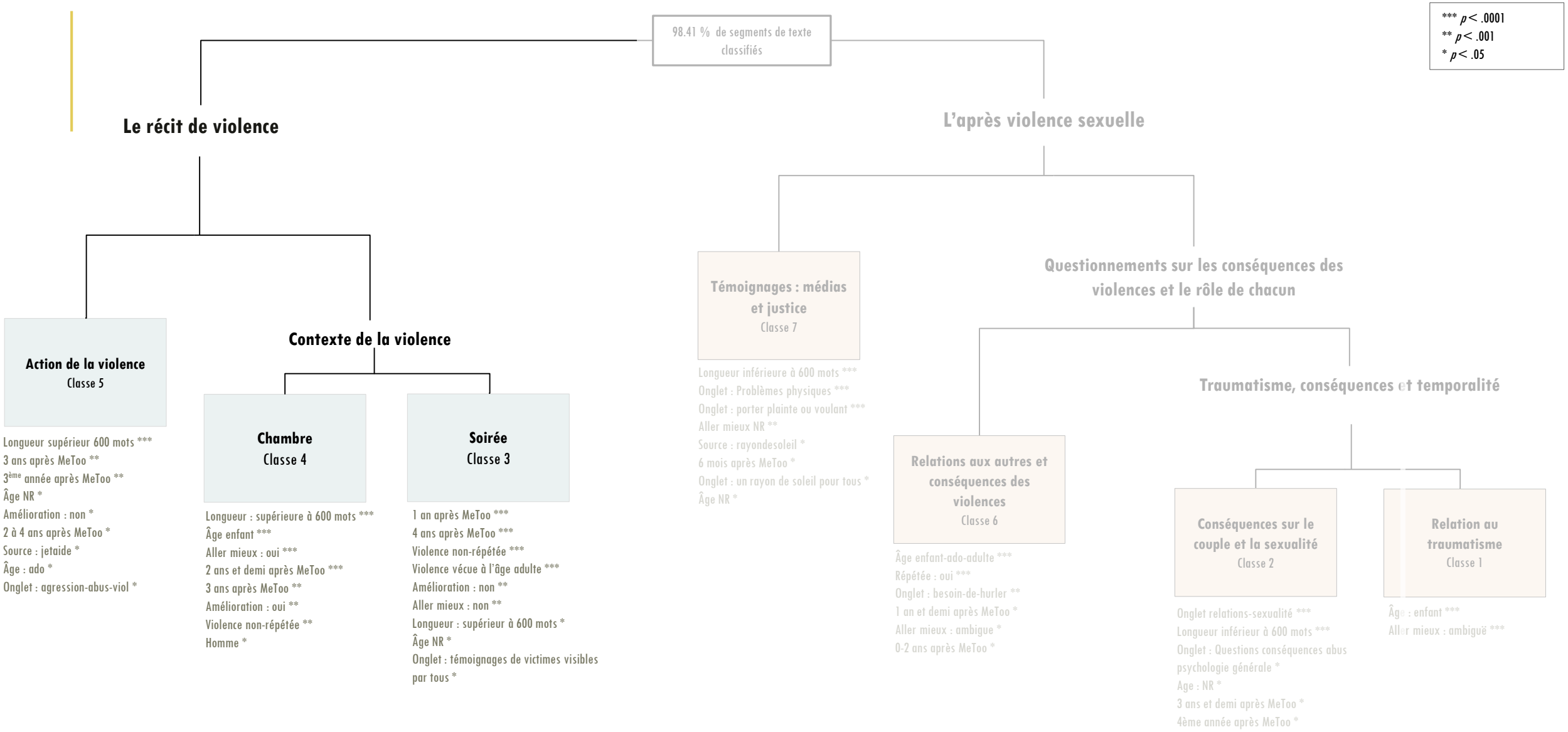

Figure 1. Résultats de la classification hiérarchique descendante concernant l'AVS : Classes émergeantes, liens entre ces classes et variables associées

Résultats : Organisation des discours liés à l'après VS

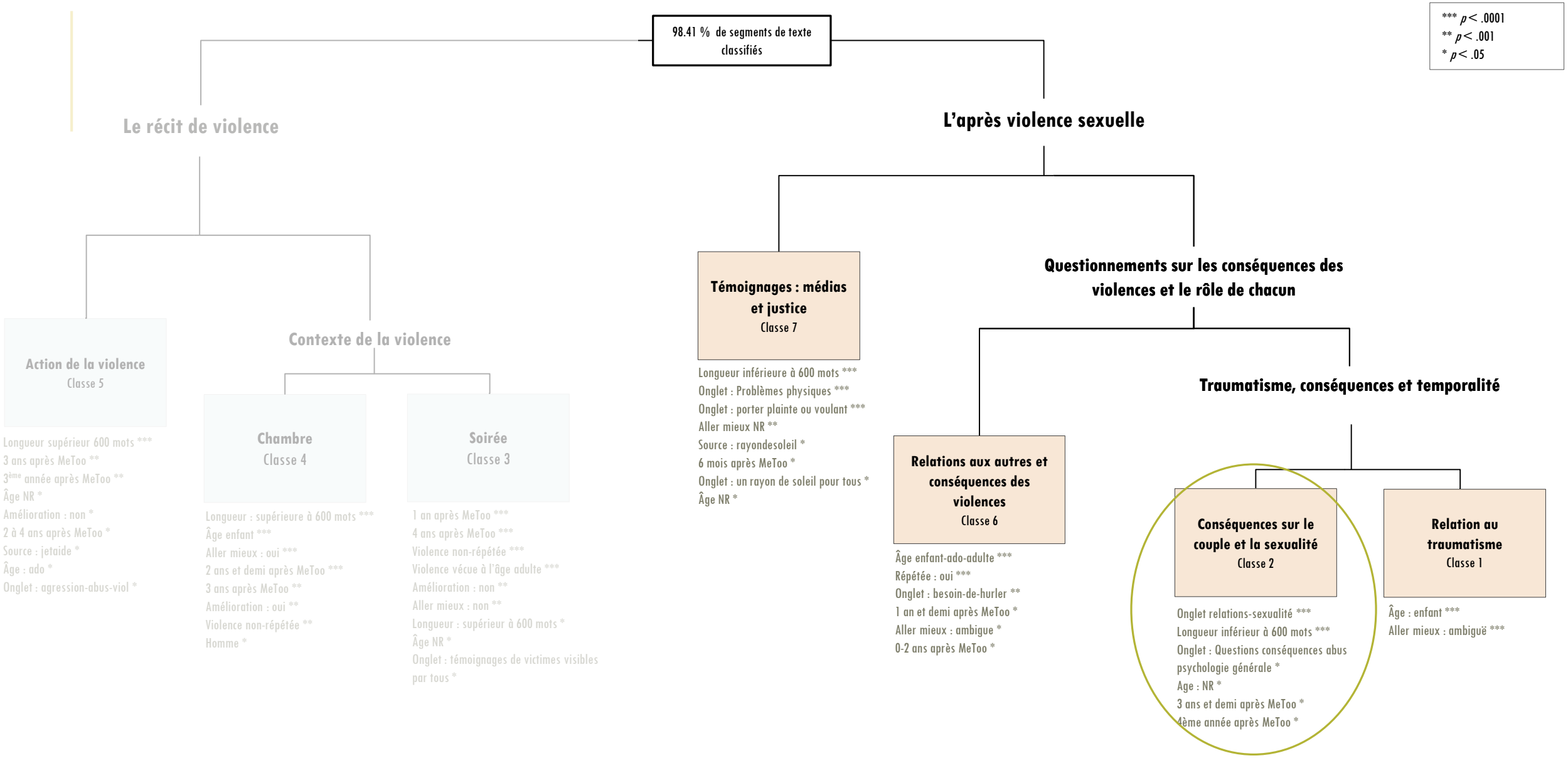

Figure 1. Résultats de la classification hiérarchique descendante concernant l'AVS : Classes émergeantes, liens entre ces classes et variables associées

Résultats : Univers liés aux conséquences des violences sexuelles

Conséquences sur le couple et la sexualité
(Classe 2; 18.6 % du corpus analysé)

La ***vie*** qui est ***gâchée***, l'***impression*** d'être ***seul.e***, se ***sentir sale, peur*** des futures ***relations*** (sexuelles, amoureuses) et des ***réactions*** de l'entourage

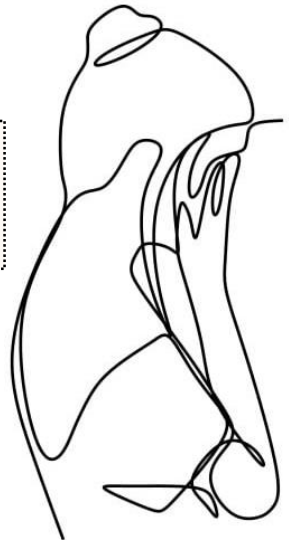

Centralité de la question du ***normal*** dans le cadre de la violence vécue

Contexte de normalité de la violence créé par l'agresseur :

« Le lendemain, l'un des deux est allé acheter des croissants. Comme si tout était normal, tout allait bien, le viol n'est pas un viol. » (Témoignage 202)

Remises en cause et/ou questionnements autour du couple et la sexualité 'normale' :

« Cette sensation que j'avais, chaque matin, cette voix dans ma tête qui disait "sois juste une femme normale, prends soin de ton homme et n'attends rien en retour", ça semblait être la vie de tous les jours pour tous les couples. » (Témoignage 195)

Stéréotypes sexuels genrés : mythes légitimateurs des violences sexuelles (Burt, 1980)

Enjeux pour déconstruire la 'normalité' des violences

Résultats : Univers liés aux conséquences des violences sexuelles

Conséquences sur le couple et la sexualité
(Classe 2; 18.6 % du corpus analysé)

Influence sur le questionnement autour de la normalité des symptômes…

« 1 an après mon viol j'ai été voir un psychiatre mais à part lui j'en avais parlé à personne. J'avais déjà peur de la réaction des gens et **je culpabilise de ne pas avoir la réaction attendu d'une victime**. J'ai passé des moment compliqué mais contrairement à beaucoup j'avais besoin de contact physique, j'avais besoin de sortir de flirter (un peu trop même) et de voir que mon corps existait encore et qu'il pouvait ressentir de la tendresse. » (Témoignage 87)

« A la première séance elle m'a dit que ça irait mieux en 2-3 semaines maximum. **Ça fait maintenant 1 mois et ça ne va pas mieux et elle m'a bien fait comprendre que ce n'était pas normal.** […] J'ai le sentiment de décevoir tout le monde d'aller encore mal et j'ai l'impression que ce n'est pas normal d'après ma psy qu'au bout d'un mois je sois toujours dans cet état là. » (Témoignage 135)

Normativité du concept de résilience, de bien-être et de santé

Objectif à atteindre (Klein, 2008) sans prise en compte des influences idéologiques et sociétales qui orientent les situations d'adversité et les ressources mobilisables pour y faire face (Djament-Tran et al., 2011; Felli, 2014; Rufat, 2011)

Injustices épistémiques et conséquences

Injustices épistémiques (Fricker, 2007)

- **L'injustice épistémique herméneutique** : mise en sens des expériences sociales rendues difficile par des lacunes de ressources d'interprétation collective disponibles et accessibles

J'ai longtemps hé
pas subi quelque
cette épreuve seu
face à mes différe

e suis
e sorte
chaque soir.

Soutien social ou non : facteur de protection VS de risque (Roques, 2019)

Travaux d'Ullman : importance des réactions sociales dans les trajectoires post-violences sexuelles

- **L'injustice épistémique testimoniale** : discrédit de la parole de quelqu'un reposant sur des préjugés

Je me suis donc rendu dans une gendarmerie et j'ai été très mal reçu. **Les gendarmes ont jugé mon histoire**, m'ont dit qu'au final c'était qu'une mauvaise expérience sexuelle que j'avais vécu et que je devais juste essayé d'aller voir une psychologue. (Témoignage 189)

J'ai raconter qu'il faisait des choses que j'accepter vraiment pas niveau sexualité et **ma mère ne me croit pas, elle m'a dit "bah t'avais qu'à lui dire non"**, on me traite de menteuse mytho, fin de tous les noms. (Témoignage 10)

#MeToo et double effets

#MeToo

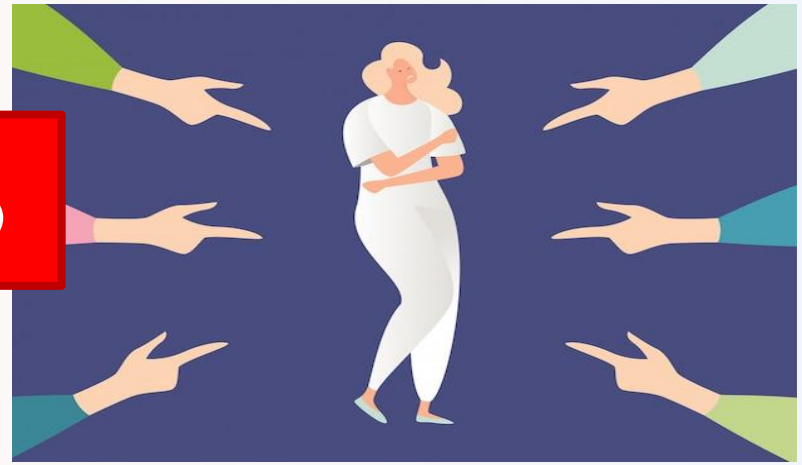

Création d'un contexte propice au dévoilement

Prégnance de normes sociales et stéréotypes genrées

L'injustice épistémique herméneutique

Espaces digitaux d'échanges et de partages

VS

Manque de connaissances et de renseignements

L'injustice épistémique testimoniale

Soutiens de l'entourage ou des professionnel.le.s

Jugements de l'entourage ou des professionnel.le.s

Fricker, 2007

Médias Digitaux, avantages et limites

Médias digitaux

- Construction de sens — Accéder à la création de sens et de savoirs
- Donne accès à des données « naturelles » — Sans la participation du chercheur
- Importance de contextualiser l'utilisation des médias — Les objectifs et règles des médias
- Peu ou pas de données sociodémographiques — Difficultés à prendre en compte l'intersectionnalité

Holtz et al., 2012; Jowett, 2015

Ecole doctorale Cognition, Langage, Education

Aix*Marseille université

ANALYSES PSYCHOSOCIALES DE TÉMOIGNAGES DE PERSONNES AYANT VÉCU DES VIOLENCE(S) SEXUELLE(S)

Mobilisation d'outils lexicométriques

Maeva Genin – Doctorante en Psychologie Sociale (LPS EA 849 – AMU)

Co-direction : Thémistoklis Apostolidis & Emmanuelle Le Barbenchon

Laboratoire de Psychologie Sociale EA 849

RÉFÉRENCES BIBLIOGRAPHIQUES

Abric, J. C. (1994). *Pratiques sociales et représentations* (PUF).

Barea, A., Desforges, Z., & Marmuse, A. (2019, février). Les français et les représentations sur le viol—Vague 2 [Diaporama]. https://www.memoiretraumatique.org/assets/files/v1/campagne2019/2019-Resultats-Enquete-Ipsos-Les-Francais-et-les-representations-sur-le-viol.pdf

Bogen, K. W., Bleiweiss, K., & Orchowski, L. M. (2019). Sexual violence is #NotOkay: Social reactions to disclosures of sexual victimization on twitter. *Psychology of Violence*, *9*(1), 127–137. https://doi.org/10.1037/vio0000192

Burt, M. (1980). Cultural myths and supports for rape. Journal of Personality and Social Psychology, 38(2), 217-230.

Djament-Tran, G., Blanc, A. L., Lhomme, S., Rufat, S., & Reghezza-Zitt, M. (2011). Ce que la résilience n'est pas, ce qu'on veut lui faire dire. 1-32.

Doise W. (1982). L'explication en psychologie sociale. Presses Universitaires de France.

Dubois, N. (2002). Autour de la norme sociale. *Les cahiers psychologie politique*, *2*. https://doi.org/10.34745/numerev_586

Felli, R. (2014). Adaptation et résilience : Critique de la nouvelle éthique de la politique environnementale internationale. Éthique publique. Revue internationale d'éthique sociétale et gouvernementale, 16(1), Article 1. https://doi.org/10.4000/ethiquepublique.1371

Fricker, M. (2007). *Epistemic Injustice: Power and the Ethics of Knowing.* Oxford University Press. https://doi.org/10.1093/acprof:oso/9780198237907.001.0001

Holtz, P., Kronberger, N., & Wagner, W. (2012). Analyzing internet forums: A practical guide. *Journal of Media Psychology*, *24*(2), 55–66. https://doi.org/10.1027/1864-1105/a000062

Jowett, A. (2015). A case for using online discussion forums in critical psychological research. *Qualitative Research in Psychology, 12*(3), 287-297. . https://doi.org/10.1080/14780887.2015.1008906

GREVIO. (2019). Rapport d'évaluation (de référence) du GREVIO sur les mesures d'ordre législatif et autres donnant effet aux dispositions de la Convention du Conseil de l'Europe sur la prévention et la lutte contre la violence à l'égard des femmes et la violence domestique (Convention d'Istanbul). Strasbourg, France : Conseil d'Europe.Hamel, C. Debauche, A. Brown, E. Lebugle, A. Lejbowicz, T. Mazuy, M. Charruault, A. Cromer, S et Dupuis, J. (2016). Viols et agressions sexuelles en France : premiers résultats de l'enquête Virage. Population et Sociétés, 10(538), 1-4.

Haut conseil à l'égalité entre les femmes et les hommes. (2019). Santé, droits sexuels et reproductifs : Repères statistiques. Repéré à http://www.haut-conseil-egalite.gouv.fr/sante-droits-sexuels-et-reproductifs/reperes-statistiques/

RÉFÉRENCES BIBLIOGRAPHIQUES

Kalampalikis, N. (2003). L'apport de la méthode Alceste dans l'analyse des représentations sociales. In J.-C. Abric (Ed.), *Méthodes d'étude des représentations sociales* (pp. 147–163). Erès.

Klein, A. (2008). La santé comme norme de soin. Philosophia Scientiæ. Travaux d'histoire et de philosophie des sciences, 12-2, 213-227. https://doi.org/10.4000/philosophiascientiae.127

Kunst, J., Bailey, A., Prendergast, C., & Gundersen, A. B. (2018). Sexism, rape myths and feminist identification explain gender differences in attitudes toward the #metoo social media campaign in two countries. *Media Psychology*, *22*, 1-26. https://doi.org/10.1080/15213269.2018.1532300

Légifrance. (1990, 5 septembre). Cour de Cassation, Chambre criminelle, du 5 septembre 1990, 90-83.786, Publié au bulletin. Repéré à https://www.legifrance.gouv.fr/affichJuriJudi.do?idTexte=JURITEXT000007064540

Légifrance. (2018, 5 août). LOI n° 2018-703 du 3 août 2018 renforçant la lutte contre les violences sexuelles et sexistes. Repéré à https://www.legifrance.gouv.fr/affichTexte.do?cidTexte=JORFTEXT000037284450etcategorieLien=id

Maas, M. K., McCauley, H. L., Bonomi, A. E., & Leija, S. G. (2018). "I Was Grabbed by My Pussy and Its #NotOkay": A Twitter Backlash Against Donald Trump's Degrading Commentary. *Violence Against Women*, *24*(14), 1739–1750. https://doi.org/10.1177/1077801217743340

Mercier, E., & Barea, A. (2015, décembre). Les français-e-s et les représentations sur le viol et les violences sexuelles. Enquête IPSOS - représentations des français sur le viol, Mémoire traumatique et victimologie. https://www.memoiretraumatique.org/assets/files/v1/campagne2016/2016-Resultats-Enquete-Ipsos-Les-Francais-et-les-representations-sur-le-viol.pdf

Mission interministérielle pour la protection des femmes contre les violences et la lutte contre la traite des êtres humains (MIPROF). (2016). La lettre de l'Observatoire national des violences faites aux femmes : N°10 Les viols, tentatives de viols et agressions sexuelles en France. Repéré à https://m.centre-hubertine-auclert.fr/outil/lettre-ndeg10-de-l-observatoire-national-des-violences-faites-aux-femmes-les-viols-tentatives

Pettyjohn, M., Muzzey, F., Maas, M., & McCauley, H. (2019). #HowIWillChange : Engaging Men and Boys in the #MeToo Movement. *Psychology of Men & Masculinity*, *20*, 612-622. https://doi.org/10.1037/men0000186

Rufat, S. (2011). Critique de la résilience pure. https://hal.archives-ouvertes.fr/hal-00693162

Ullman, S. E. (1999). Social support and recovery from sexual assault : A review. Aggression and Violent Behavior, 4(3), 343-358. https://doi.org/10.1016/S1359-1789(98)00006-8

RÉFÉRENCES BIBLIOGRAPHIQUES

Reinert, A. (1983). Une méthode de classification descendante hiérarchique: Application à l'analyse lexicale par contexte. *Cahiers de l'analyse des données*, *8*(2), 187–198.

Roques, M.-A. (2019). *Facteurs de risque et de protection impliqués dans la résilience, la détresse psychologique et l'état de stress post-traumatique des adultes ayant été victimes d'inceste dans l'enfance.* [Thèse de doctorat inédite]. Aix-Marseille Université.

Sarah, R., & Genin, M. (2022). *L'après violences sexuelles et l'examen gynécologique : Approche(s) psychosociale(s) à partir des discours issus des médias digitaux* [communication orale]. Le genre en Sciences Humaines et Sociales : Regards croisés, Aix-en-Provence, France. https://www.researchgate.net/publication/359706418_L'apres_violences_sexuelles_et_l'examen_gynecologique_Approches_psychosociales_a_partir_des_discours_issus_des_medias_digitaux

Szekeres, H., Shuman, E., & Saguy, T. (2020). Views of sexual assault following #MeToo : The role of gender and individual differences. *Personality and Individual Differences*, *166*, 1-6. https://doi.org/10.1016/j.paid.2020.110203

Sambaraju, R. (2020). "I Would Have Taken This to My Grave, Like Most Women" : Reporting Sexual Harassment during the #MeToo movement in India. *Journal of Social Issues*, *76*, 603-631. https://doi.org/10.1111/josi.12391