



**HAL**  
open science

# Rapport final d'opération de diagnostic archéologique. Pîtres (27) - Rue Féron et rue du Bosc

Pierre Wech

► **To cite this version:**

Pierre Wech. Rapport final d'opération de diagnostic archéologique. Pîtres (27) - Rue Féron et rue du Bosc. Mission Archéologique Départementale de l'Eure. 2014. hal-04345979

**HAL Id: hal-04345979**

**<https://hal.science/hal-04345979>**

Submitted on 14 Dec 2023

**HAL** is a multi-disciplinary open access archive for the deposit and dissemination of scientific research documents, whether they are published or not. The documents may come from teaching and research institutions in France or abroad, or from public or private research centers.

L'archive ouverte pluridisciplinaire **HAL**, est destinée au dépôt et à la diffusion de documents scientifiques de niveau recherche, publiés ou non, émanant des établissements d'enseignement et de recherche français ou étrangers, des laboratoires publics ou privés.

Copyright

**MADE**

Code INSEE n° 27458

Arrêté de prescription n° AD-2014-31

Arrêté de désignation n° AT-2014-31

Sous la direction de **Pierre WECH**

**PÎTRES (27),**  
*« Rue Féron et rue du Bosc »*

**SEPTEMBRE 2014**

**Avant-propos :**

*Le présent rapport d'opération archéologique préventive a été réalisé par la Mission archéologique départementale de l'Eure, en application de l'article L.523-11 du code du patrimoine, du chapitre VI du décret n° 2004-490 du 3 juin 2004 et de l'arrêté du 27 septembre 2004 portant définition des normes de contenu et de présentation de rapports d'opérations archéologiques.*

*L'exploitation des résultats présentés dans le rapport n'est possible que dans le cadre du droit de courte citation, avec les références exactes et complètes du rapport, ainsi que la mention du Conseil général de l'Eure et du nom de l'auteur.*

**Pour citer ce rapport :**

*WECH (P.) – Pîtres (Haute-Normandie, Eure), « Rue Féron et rue du Bosc». Rapport final d'opération de diagnostic archéologique. Le Vieil-Evreux, Département de l'Eure, 2014, 45 p.*

**PÎTRES (27),**  
*« Rue Féron et rue duBosc »*

Sous la direction de **Pierre WECH**

---

---

Code patriarche 2329  
Code INSEE 27458  
N° de l'arrêté de prescription AD-2014-31  
N° de l'arrêté de désignation AT-2014-31  
Responsable d'opération Pierre Wech  
N° (opérateur) de l'opération AP.080

---

**SEPTEMBRE 2014**





## Sommaire

DONNÉES ADMINISTRATIVES, TECHNIQUES ET SCIENTIFIQUES.....	3
Fiche signalétique.....	5
Générique de l'opération.....	6
État de conservation du site.....	7
Notice scientifique.....	7
Localisation de l'opération.....	8
Arrêté de prescription.....	11
Projet d'intervention.....	13
Arrêté de désignation.....	17
Arrêté de désignation du responsable scientifique.....	19
CONDITIONS DE RÉALISATION DE L'OPÉRATION ET RÉSULTATS.....	21
1. Motifs et localisation de l'intervention.....	23
1.1. Le projet d'aménagement et la prescription de diagnostic.....	23
1.2. Localisation de l'intervention.....	23
2. Nature et méthodologie de l'intervention.....	23
2.1. Nature des travaux réalisés.....	23
2.2. Moyens techniques et humains.....	24
2.3. Système d'enregistrement des données.....	24
3. Présentation de l'opération : cadre naturel et contexte historique.....	25
3.1. Cadre géographique, géologique et topographique.....	25
3.2. Contexte historique et archéologique.....	26
4. Présentation des résultats.....	34
4.1. Substrat et stratigraphie générale.....	34
4.2. Vestiges d'occupation ?.....	34
5. Bilan du diagnostic.....	34
Bibliographie.....	35
TABLE DES FIGURES.....	37



**DONNÉES ADMINISTRATIVES,  
TECHNIQUES ET SCIENTIFIQUES**



## FICHE SIGNALÉTIQUE

---

### Localisation de l'opération

Région : Haute-Normandie

Département : Eure

Commune : Pîtres

Adresse ou lieu-dit :

Rue Féron et rue du Bosc

---

### Codes

Code INSEE : 27458

Codes Patriarche : 2329

---

### Coordonnées géographiques et altimétriques (Lambert 93 et NGF 69)

X = 1571,110 à 1571,175

Y = 8237,655 à 8237,735

Z = 21 à 22 m NGF

---

### Références cadastrales

Commune : Pîtres

Année : 2014

Section(s) : C

Parcelle(s) : 351, 354 et 1548

Lieu-dit :

Rue Féron et rue du Bosc

---

### Statut du terrain au regard des législations sur le patrimoine et l'environnement

-

---

### Propriétaire du terrain

Mme MOREAU Henriette,  
née SENEAL

Mme CACHELIEVRE Odile

---

### Références de l'opération

N° de l'arrêté de prescription

AD-2014-31

N° de l'arrêté de désignation  
de l'opérateur

AT-2014-31

N° de l'arrêté de désignation  
du responsable scientifique

AD-DES-2014-31

---

### Maître d'ouvrage des travaux d'aménagement

Augusta SARL

---

### Nature de l'aménagement

Lotissement

---

### Opérateur d'archéologie

Mission archéologique  
départementale de l'Eure  
(MADE)

Site archéologique de Gisacum  
8 rue des thermes  
27930 Le Vieil-Evreux

---

### Responsable scientifique de l'opération

Pierre WECH

---

### Organisme de rattachement

Mission archéologique  
départementale de l'Eure  
(MADE)

Site archéologique de Gisacum  
8 rue des thermes  
27930 Le Vieil-Evreux

---

### Code opération MADE

AP 080

---

### Dates d'intervention sur le terrain

Du 18 au 19 août 2014

## GÉNÉRIQUE DE L'OPÉRATION

### Intervenants scientifiques

LEPERT Thierry	Ingénieur d'étude en charge du dossier	DRAC - SRA Haute-Normandie
WECH Pierre	Responsable scientifique de l'opération	Made - CG 27

### Intervenants administratifs

HUTHWOHL Philippe	Directeur général des services	Conseil général de l'Eure
CHERMEUX Christian	Directeur de la Culture	Conseil général de l'Eure
VIAND Antide	Responsable de service	Made - CG 27
HAMM-AUDEGUY Isabelle	Responsable administrative	Made - CG 27
GROUT Claire	Secrétaire-comptable	Made - CG 27
LIOGIER Luc	Directeur régional des affaires culturelles	DRAC Haute-Normandie
KAYSER Olivier	Conservateur régional de l'archéologie	DRAC - SRA Haute-Normandie
LEPERT Thierry	Ingénieur d'étude en charge du dossier	DRAC - SRA Haute-Normandie
LANDI Christophe	Directeur	Augusta SARL

### Équipe de fouille

6

WECH Pierre	Archéologue antiquisant - Responsable scientifique de l'opération	Made - CG 27
LAOT Florian	Technicien de fouille	Made - CG 27
TOCQUEVILLE Laurent	Technicien de fouille	Made - CG 27

### Équipe de post-fouille

DUVAL Karine	Responsable de mission - PAO	Made - CG 27
WECH Pierre	Archéologue antiquisant - Responsable scientifique de l'opération - DAO, traitement et inventaire du mobilier, annexes, rédaction du rapport	Made - CG 27

### Intervenants techniques

OSMOND Mathilde	Topographe	Made - CG 27
JULLIEN Etienne	Terrassements (conducteur de pelle)	Entreprise Drouet

## **NOTICE SCIENTIFIQUE**

Le diagnostic mené sur ces parcelles, suite à un projet de lotissement, n'a révélé aucune trace d'occupation de quelque époque que ce soit, puisqu'aucune structure, ni aucun mobilier n'a été mis au jour.

## **É**TAT DE CONSERVATION DU SITE

Les trois sondages effectués dans le cadre de ce diagnostic ont été rebouchés à la fin de l'opération. La profondeur de terrassement moyenne était d'environ 30 à 40 cm, à l'exception d'un sondage profond d'un mètre, destiné à ajuster nos terrassements en fonction de la nature géomorphologique des lieux.



## LOCALISATION DE L'OPÉRATION

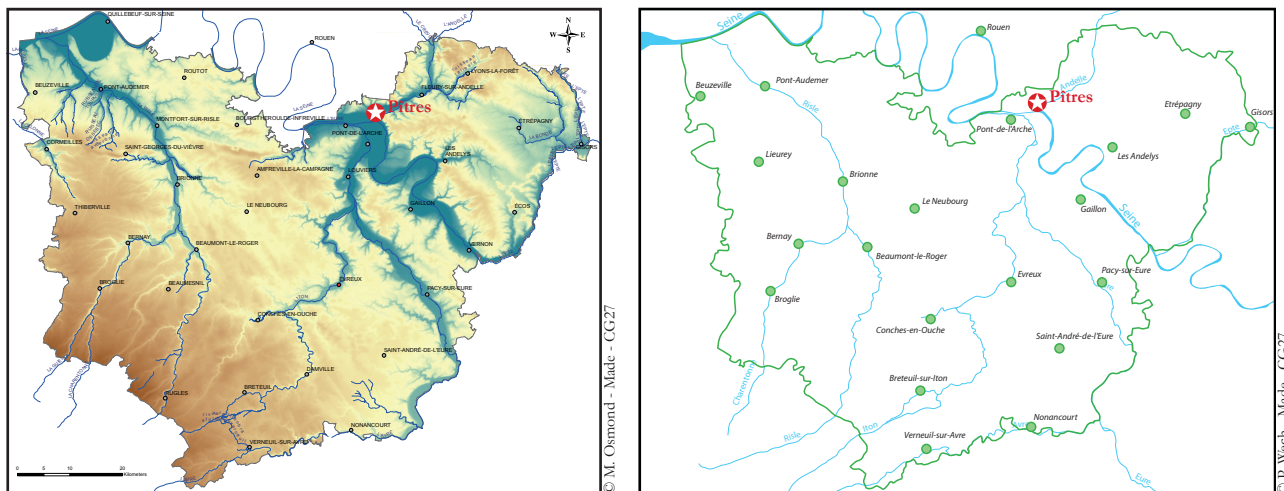

Figure 1 - Localisation de Pitres dans le département de l'Eure

8

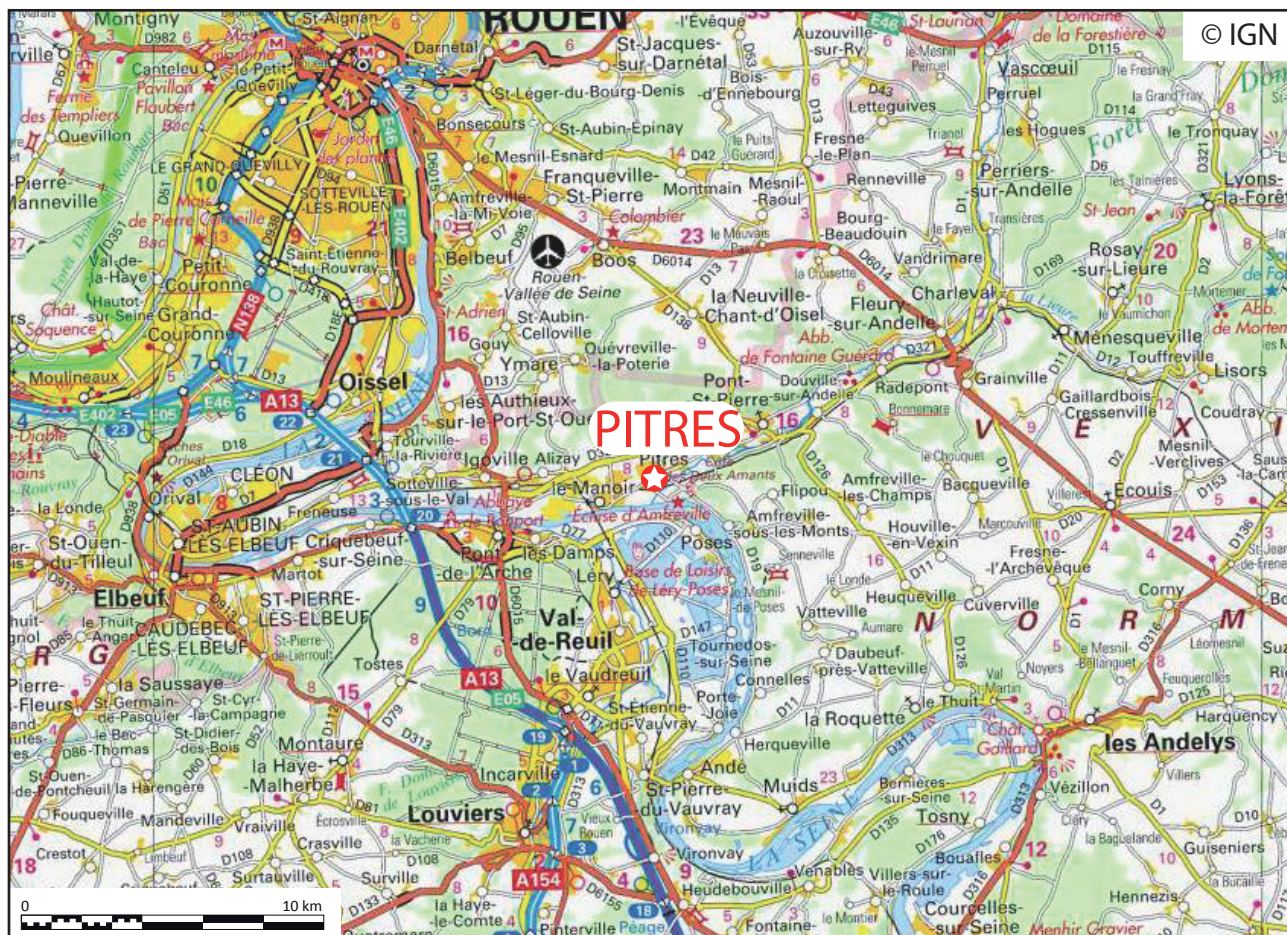

Figure 2 - Localisation de Pitres sur carte IGN au 1/250 000



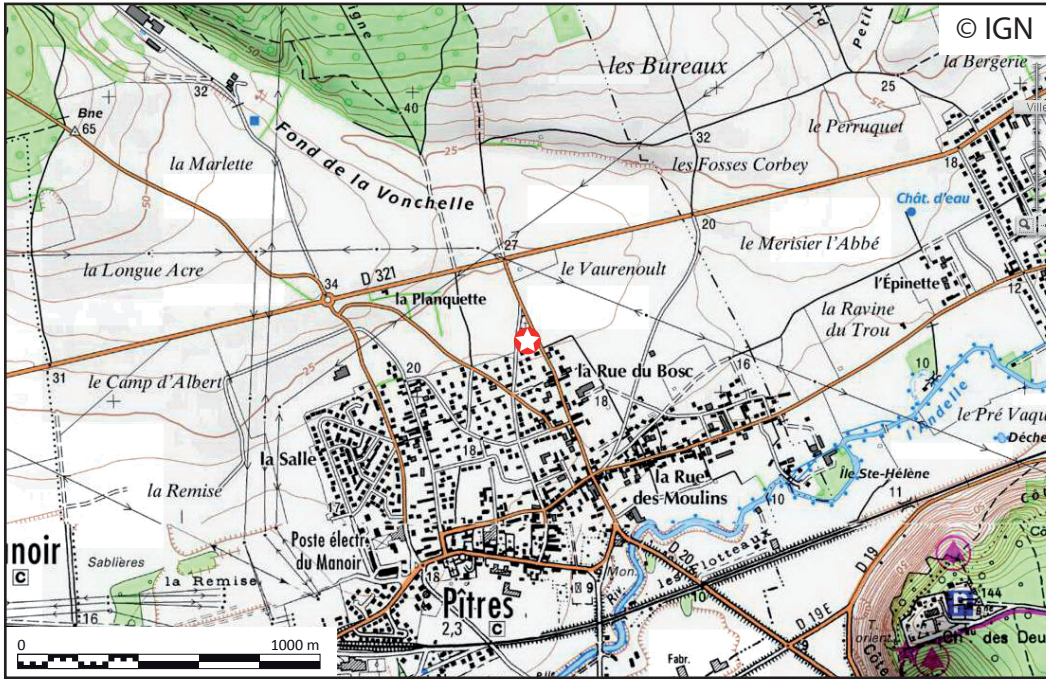

Figure 3 - Localisation de Pitres sur carte IGN au 1/25 000



Figure 4 - Localisation de l'opération sur fond cadastral



Figure 5 - Vue aérienne de la zone d'intervention

## ARRÊTÉ DE PRESCRIPTION



**PRÉFET DE LA RÉGION HAUTE-NORMANDIE  
PRÉFET DE LA SEINE-MARITIME  
COMMANDEUR DE LA LÉGION D'HONNEUR**

Arrêté n° AD-2014-31 prescrivant la  
réalisation d'un diagnostic  
archéologique préventif

Le Préfet,

VU le livre V du Code du patrimoine ;

VU l'arrêté du 16 septembre 2004 portant définition des normes d'identification, d'inventaire, de classement et de conditionnement de la documentation scientifique et du mobilier issu des diagnostics et des fouilles archéologiques ;

VU l'arrêté du 27 septembre 2004 portant définition des normes de contenu et de présentation des rapports d'opérations archéologiques ;

VU le dossier de : Déclaration préalable  
Référéncé : 27458 14 A0018  
Déposé auprès de : Communauté d'Agglomération Seine Eure  
Le : 07/05/2014  
Par : AUGUSTA SARL  
149, Chemin du Maçon nais 27610 - ROMILLY SUR ANDELLE  
Pour le(s) terrain(s) sis : Rue Féron et rue du Bosc  
PITRES  
Cadastré(s) : C n° 351, 354 et 1548  
N° Opé : 2329  
Reçu-le : 28/05/2014

11

CONSIDERANT qu'en raison de leur nature, de leur localisation et de leur importance, les travaux envisagés sont susceptibles d'affecter des éléments du patrimoine archéologique ;

CONSIDERANT qu'il est nécessaire de mettre en évidence et de caractériser la nature, l'étendue et le degré de conservation des vestiges archéologiques éventuellement présents afin de déterminer le type de mesures dont ils doivent faire l'objet ;

### ARRETE

**Art. 1er.** - Un diagnostic archéologique sera réalisé sur le terrain faisant l'objet des aménagements, ouvrages ou travaux susvisés, et portera sur une superficie de 0.35 hectare.

Le diagnostic archéologique comprend, outre une phase d'exploration du terrain, une phase d'étude qui s'achève par la remise du rapport sur les résultats obtenus.



**Art. 2.** - L'attribution de la réalisation du diagnostic fait l'objet d'une décision distincte du présent arrêté.

L'opérateur ainsi désigné soumettra au préfet de région un projet d'intervention élaboré sur la base des objectifs scientifiques et des principes méthodologiques définis aux articles 3 et 4 du présent arrêté.

**Art. 3.** - Objectifs - Le diagnostic doit permettre de préciser la nature, la datation, la chronologie, l'extension et la puissance stratigraphique des vestiges archéologiques conservés.

Il doit fournir les informations nécessaires pour décider, le cas échéant, des prescriptions ultérieures et de leurs modalités scientifiques et techniques.

**Art. 4.** - Principes méthodologiques - Le diagnostic sera réalisé par ouverture de tranchées linéaires et aura, en tant que de besoin, recours à la réalisation de "fenêtres" complémentaires de décapage à l'emplacement des vestiges archéologiques présentant une concentration, une extension, ou une organisation particulière. La surface ouverte devra représenter un minimum de 10 % de la surface des emprises.

Le cas échéant, la stratigraphie générale du site sera reconnue au moyen de sondages profonds à des emplacements définis en accord avec l'aménageur et le responsable scientifique de l'opération fera, en tant que de besoin, appel aux études géomorphologiques nécessaires en phase de terrain et de post-fouille.

Le responsable scientifique de l'opération aura recours à une méthode d'échantillonnage des structures archéologiques, en pratiquant une fouille raisonnée, un enregistrement et un relevé systématique en plan et en coupe.

Le rapport devra comporter, outre la présentation exhaustive des données brutes de terrain et l'interprétation scientifique des résultats, l'étude du mobilier archéologique recueilli (dessins, descriptions, comptages).

**Art. 5.** - La désignation du responsable scientifique du diagnostic fera l'objet d'un arrêté ultérieur.

**Art. 6.** - Le Directeur régional des affaires culturelles est chargé de l'exécution du présent arrêté, qui sera notifié à l'aménageur, à l'autorité compétente pour délivrer l'autorisation de travaux, à l'INRAP et, le cas échéant, aux services de collectivité territorialement agréés.

Fait à Rouen, le 10 juin 2014

Pour le Préfet de la région Haute-Normandie  
et par délégation,

Le Directeur régional des affaires culturelles

  
Pour le Directeur Régional des Affaires Culturelles  
Absent ou empêché

Luc LIOGIER

Catherine REFLE  
DRAC Adjoint

Copies :

- Préfecture de la région Haute-Normandie, Préfecture de la Seine-Maritime
- Préfecture de l'Eure
- Mairie de PÎTRES

## PROJET D'INTERVENTION

Projet d'intervention de diagnostic archéologique AP 27 14 080  
AD 2014-31

### Mission archéologique départementale de l'Eure

#### Projet d'intervention de diagnostic archéologique préventif

N° AP. 27 14 080

AD 2014-31

---

**PÎTRES (27)**  
**Rue Féron / Rue du Bosc**

13

Conseil général de l'Eure  
Hôtel du Département  
Bd Georges Chauvin  
27021 Evreux cedex

Mission archéologique départementale de l'Eure  
Site archéologique de Gisacum  
8, rue des thermes  
27930 Le Vieil-Evreux

03/07/2014



Projet d'intervention de diagnostic archéologique AP 27 14 080  
AD 2014-31

## 1. Références

Projet : Permis d'aménager (lotissement)  
 Commune : Pîtres  
 Lieu-dit : Rue Féron / rue du Bosc  
 Références cadastrales : C 351-354-1548  
 Emprise du projet : 3 500m<sup>2</sup> (0,35 ha)  
 Occupation du sol :  
 Arrêté de diagnostic : AD-2014-31 Date : 10 juin 2014  
 Affaire suivie par : Thierry LEPERT, Service régional de l'archéologie de Haute-Normandie  
 Aménageur : AUGUSTA SARL  
 149, Chemin du Maçon nais / 27610 / Romilly-sur-Andelle

Date de réception de la prescription : 20 juin 2014  
 Date d'engagement de la Mission archéologique départementale de l'Eure : 26 juin 2014  
 Date d'attribution du diagnostic : juillet 2014  
 Reçue le juillet 2014

Opérateur : Mission archéologique départementale de l'Eure  
 Site archéologique de Gisacum  
 8, rue des thermes – 27930 Le Vieil-Evreux  
 Tél. : 02.32.31.93.73 – Fax : 02.32.29.86.56

14

## 2. Objectifs :

Conformément à la prescription AD-2014-31, la Mission archéologique départementale de l'Eure s'attachera à préciser la nature, la chronologie, l'extension et la puissance stratigraphique des vestiges conservés. En outre, le diagnostic fournira les informations nécessaires à la prise de décision, dans la perspective de prescriptions ultérieures et de leurs pré-requis scientifiques et techniques.

## 3. Méthodologie et techniques envisagées

Les agents de la Mission archéologique départementale réaliseront des sondages linéaires à l'aide d'une pelle mécanique sur chenilles munie d'un godet lisse large de 3 m. Ces sondages seront adaptés à la morphologie du terrain, à l'accessibilité des parcelles et au projet d'aménagement. Des ouvertures complémentaires (sondages, fenêtres, etc) seront éventuellement réalisées autour des vestiges structurés. Des sondages profonds seront réalisés ponctuellement afin d'apprécier la nature du sous-sol.

La surface ouverte sera égale ou supérieure à 10 % de la surface totale de l'emprise du projet. Au minimum, un quart des structures sera testé par une fouille manuelle ou mécanique.

Le rapport de diagnostic précisera :

- la profondeur d'enfouissement ;
- l'épaisseur des niveaux archéologiques et leur stratigraphie ;
- la densité des vestiges ;
- la surface concernée ;
- l'état de conservation ;
- la chronologie.

## 4. Moyens prévus

### 4.1 – Phase de préparation

Pour la préparation de l'opération (commandes, DICT, contacts avec l'aménageur, ...), la MADE prévoit une journée de travail pour le responsable d'opération.

### 4.2 – Phase de terrain

Pour la phase de terrain, la MADE prévoit 1 jour de terrassement mécanique (hors rebouchage). L'équipe sera constituée de 3 archéologues (dont le responsable) sur une durée de 1 jour. Cette configuration permettra d'assurer de manière optimale le suivi du terrassement, les tests de fouille, les relevés afférents et le traitement du matériel collecté. La topographe de la MADE assurera le levé topographique des sondages et des structures en X, Y et Z suivant les systèmes de géoréférencement en vigueur (Lambert 93).

Fonction	Jours/hommes	Nom éventuel, Qualité
encadrement	1	1 responsable scientifique (Pierre WECH)
2 archéologues	2	Techniciens en archéologie
1 topographe	0,5	Mathilde Osmond
Total	3,5	

#### Moyens particuliers :

- Véhicule de service, moyens photographiques et de relevés internes.
- Topographie assurée en interne par Mathilde Osmond, topographe à la MADE.

15

#### Moyens mécaniques :

1 pelle sur chenilles de 24 T équipée d'un godet de curage pendant 2 jours (société Drouet)

### 4.3 – Phase d'étude et réalisation du rapport

Pour la phase d'étude, la MADE prévoit une équipe réduite pour réaliser le texte du rapport, le traitement graphique et les inventaires. Elle sera assistée par des techniciens spécialisés de la MADE pour les inventaires, la carte archéologique, les études spécialisées (céramique, lithiques, ...) ou le dessin, selon la répartition suivante :

Fonction	Jours/hommes	Nom éventuel, Qualité
Encadrement	2	1 responsable scientifique (Pierre WECH)
Traitement du mobilier, des minutes, saisies et	2	1 technicien
Etude céramique	2	1 archéologue spécialisé
DAO/PAO	3	1 technicien spécialisé (Karine Duval)
Total	9	

#### Moyens particuliers et lieu de dépôt provisoire du matériel archéologique et de la documentation :

- Travaux réalisés dans les locaux de la MADE au Vieil-Evreux.





**PRÉFET DE LA RÉGION HAUTE-NORMANDIE**

**DEPARTEMENT DE L'EURE  
MISSION ARCHEOLOGIQUE**

**04 AOUT 2014**

**DEPARTEMENTALE**

**Direction régionale des Affaires  
culturelles de Haute-Normandie**

Rouen, le 30 juillet 2014

**Service régional de l'archéologie**

Affaire suivie par Thierry LEPERT  
Tél. 02 32 10 70 96  
Fax 02 35 72 48 90  
Mél. thierry.lepert@culture.gouv.fr

Mission archéologique départementale de  
l'Eure  
Le Vieil Evreux

27930 - LE-VIEIL-EVREUX

Références HN-27-458-14-1011

Objet : PITRES (27) Rue Féron et rue du Bosc  
Déclaration préalable 27458 14 A0018  
Arrêté de prescription : AD-2014-31

**ACCUSE DE RECEPTION DU PROJET D'OPERATION DE DIAGNOSTIC**

16

J'ai l'honneur de vous faire connaître que le projet d'opération de diagnostic référencé en objet et que vous m'avez soumis conformément à la réglementation, est approuvé dans les conditions de réalisation proposées.

Le Conservateur régional  
de l'archéologie



Olivier KAYSER

## ARRÊTÉ DE DÉSIGNATION



**PRÉFET DE LA RÉGION HAUTE-NORMANDIE  
PRÉFET DE LA SEINE-MARITIME  
COMMANDEUR DE LA LÉGION D'HONNEUR**

Arrêté n° AT-2014-31 portant désignation  
de l'opérateur chargé du diagnostic  
d'archéologie préventive prescrit par arrêté  
n° AD-2014-31 du 10/06/2014

Le Préfet,

VU le livre V du Code du patrimoine ;

VU l'arrêté du 12/11/2012 portant agrément du service archéologique de collectivité dénommé  
Mission archéologique départementale de l'Eure ;

VU l'arrêté AD-2014-31 du 10/06/2014 prescrivant la réalisation d'un diagnostic d'archéologie  
préventive ;

VU la décision de la collectivité concernée, en date du , optant pour la réalisation du diagnostic  
prescrit par l'arrêté susvisé ;

### ARRETE

**Art. 1er.** - La réalisation de l'opération de diagnostic d'archéologie préventive est attribuée à  
l'opérateur dénommé Mission archéologique départementale de l'Eure.

**Art. 2.** - Le Directeur régional des affaires culturelles est chargé de l'exécution du présent arrêté, qui  
sera notifié à l'opérateur et à l'aménageur.

Fait à Rouen, le 28 juillet 2014

Pour le Préfet de la région Haute-Normandie  
et par délégation,  
Le Directeur régional des affaires culturelles

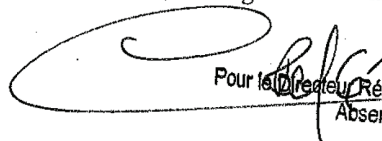
  
Pour le Directeur Régional des Affaires Culturelles  
Absent ou empêché

Luc LIOGIER

**Catherine REFLE  
DRAC Adjoint**

#### Copies :

- Préfecture de la région Haute-Normandie, Préfecture de la Seine-Maritime
- Préfecture de l'Eure
- Mairie de PITRES



## ARRÊTÉ DE DÉSIGNATION DU RESPONSABLE SCIENTIFIQUE



**PRÉFET DE LA RÉGION HAUTE-NORMANDIE  
PRÉFET DE LA SEINE-MARITIME  
COMMANDEUR DE LA LÉGION D'HONNEUR**

Arrêté n° AD-DES-2014-31 portant désignation  
du responsable scientifique du diagnostic  
d'archéologie préventive prescrit par arrêté n°  
AD-2014-31 du 10 juin 2014

Le Préfet,

VU le livre V du Code du patrimoine ;

VU l'arrêté du 16 septembre 2004 portant définition des normes d'identification, d'inventaire, de classement et de conditionnement de la documentation scientifique et du mobilier issu des diagnostics et des fouilles archéologiques ;

VU l'arrêté du 27 septembre 2004 portant définition des normes de contenu et de présentation des rapports d'opérations archéologiques ;

VU l'arrêté n°. AD-2014-31 du 10 juin 2014 prescrivant la réalisation d'un diagnostic archéologique préventif ;

VU l'arrêté n°. du 28 juillet 2014 portant attribution du diagnostic archéologique préventif susvisé à l'opérateur dénommé Mission archéologique départementale de l'Eure ;

### ARRETE

**Art. 1er.** - M Pierre WECH est désigné responsable scientifique du diagnostic prescrit par l'arrêté susvisé.

**Art. 2.** - Le Directeur régional des affaires culturelles est chargé de l'exécution du présent arrêté, qui sera notifié à l'opérateur et à l'aménageur.

Fait à Rouen, le 30 juillet 2014

Pour le Préfet de la région Haute-Normandie  
et par délégation,  
Le Directeur régional des affaires culturelles

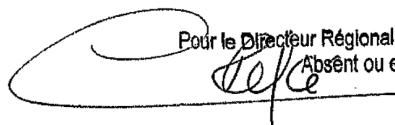
Pour le Directeur Régional des Affaires Culturelles  
Absent ou empêché  
  
Luc LIOGIER  
Catherine REFLE  
DRAC Adjoint

### Copies :

- Préfecture de la région Haute-Normandie, Préfecture de la Seine-Maritime
- Préfecture de l'Eure
- Mairie de PITRES



**CONDITIONS DE RÉALISATION  
DE L'OPÉRATION ET RÉSULTATS**

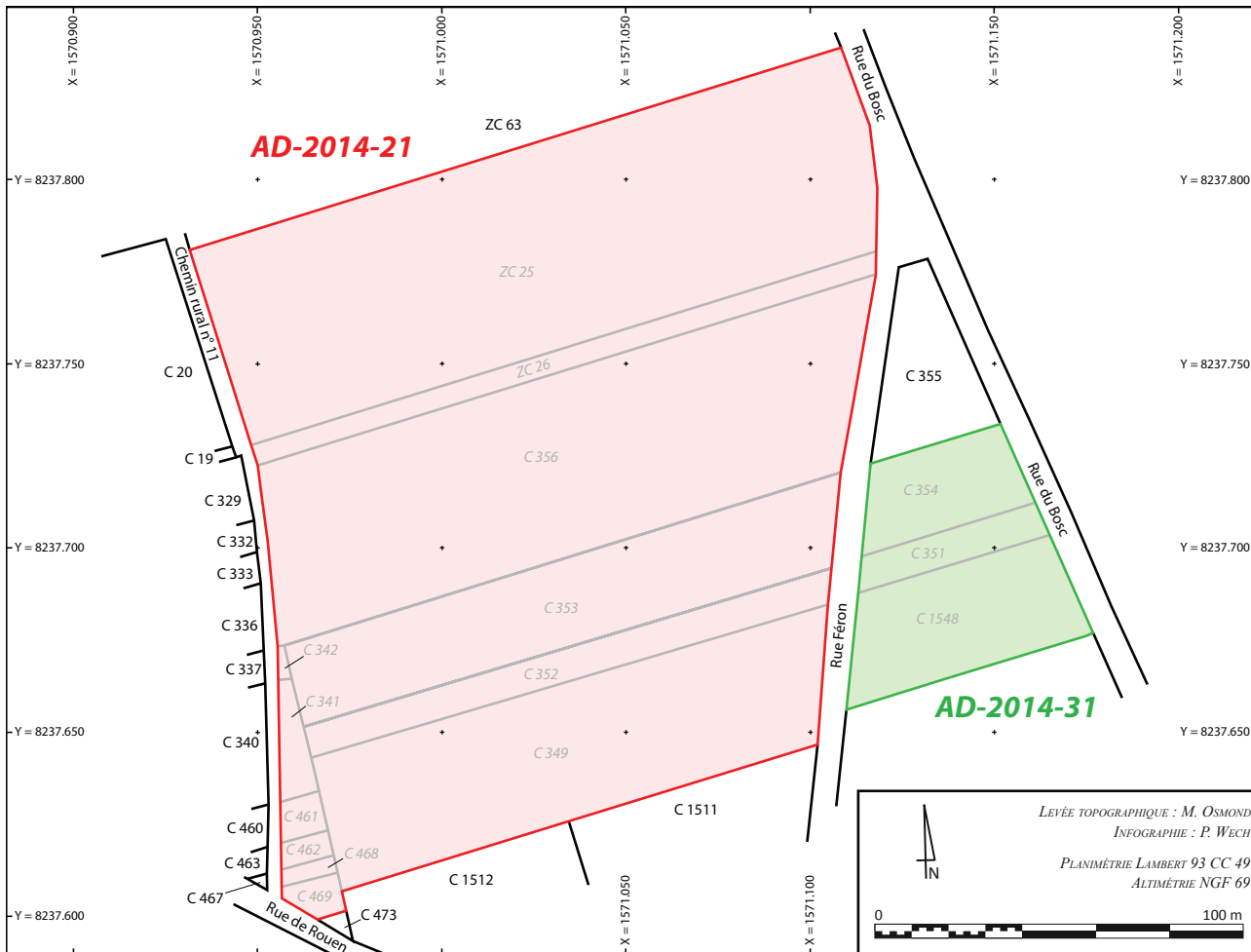

22 Figure 6 - Localisation des deux diagnostics réalisés conjointement par la Made

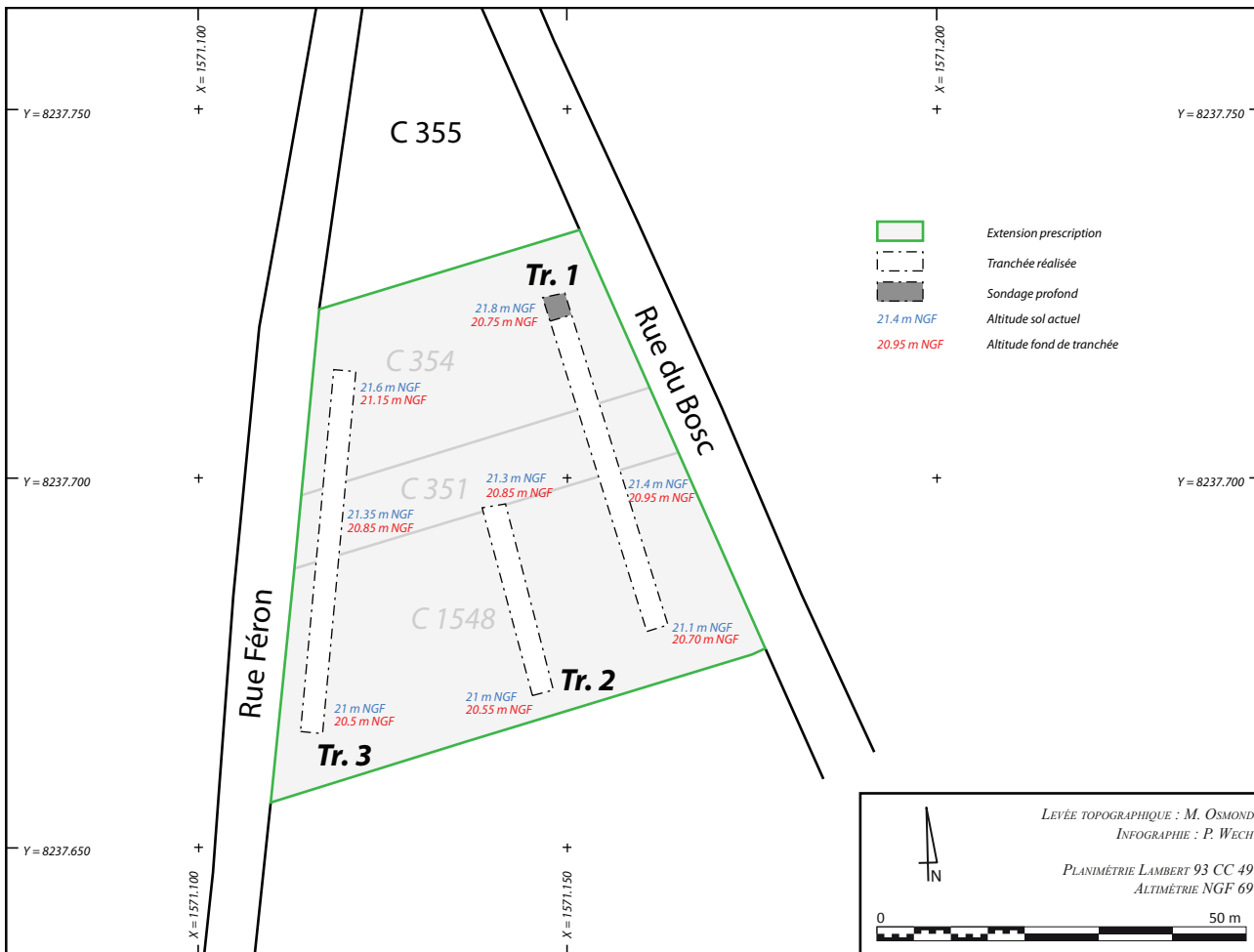

Figure 7 - Plan du diagnostic et des tranchées réalisées

## 1. MOTIFS ET LOCALISATION DE L'INTERVENTION

### 1.1. LE PROJET D'AMÉNAGEMENT ET LA PRESCRIPTION DE DIAGNOSTIC

Dans le cadre d'un projet de lotissement, le Service régional de l'archéologie (SRA) a émis une prescription de diagnostic portant sur un ensemble de trois parcelles couvrant une surface totale de 3 500 m<sup>2</sup>.

Il convenait donc de mettre en évidence la présence d'éventuels vestiges archéologiques et, le cas échéant, d'en caractériser la nature, l'étendue et le degré de conservation.

### 1.2. LOCALISATION DE L'INTERVENTION

Les terrains ayant fait l'objet de l'intervention se situent en périphérie nord de l'agglomération actuelle de Pîtres, entre les rues Féron et du Bosc (fig. 1 à 5). Ils étaient jusque là cultivés et ne présentaient aucune contrainte particulière ni problème d'accessibilité.

## 2. NATURE ET MÉTHODOLOGIE DE L'INTERVENTION

### 2.1. NATURE DES TRAVAUX RÉALISÉS

Pour des raisons pratiques d'organisation, la Mission archéologique a réalisé ce diagnostic conjointement avec une autre opération mitoyenne (AD-2014-21), en mutualisant les moyens (fig. 6). Chaque opération fait bien entendu l'objet d'un rapport spécifique.

Préalablement au démarrage de l'opération, et pour répondre aux exigences du futur aménagement, la Mission archéologique a proposé à l'aménageur un projet d'implantation des tranchées en adéquation avec le découpage projeté, ce afin de ne pas déstabiliser les constructions à venir. Ce projet a été validé et exécuté (fig. 7).

Nous avons ainsi réalisé trois tranchées d'orientation globalement nord / sud, couvrant de façon homogène la surface à étudier. Deux tranchées suivent de près les limites est et ouest des parcelles (tranchées 1 et 3), tandis que la troisième a été implantée sur une future limite parcellaire (tranchée 2).

Hormis un sondage profond d'environ 1 m, les terrassements ont atteint une profondeur assez constante de 40 à 50 cm. L'ensemble des ouvertures couvre ainsi une surface de 345 m<sup>2</sup>, soit 9,85 % de la surface totale, et a finalement fait l'objet d'un rebouchage sommaire.



## 2.2. MOYENS TECHNIQUES ET HUMAINS

Les terrassements ont été réalisés au moyen d'une pelle mécanique de 24 tonnes, équipée d'un godet lisse de 3 m de large, et travaillant en rétro. Ouverture et rebouchage des sondages ont nécessité une journée de terrassement et ont été réalisés par Etienne Jullien pour la société Drouet.

Les relevés topographiques ont été assurés par la topographe de la MADE, Mathilde Osmond, laquelle a procédé à une unique intervention en fin d'opération.

En ce qui concerne le personnel plus proprement archéologique, ce diagnostic a mobilisé trois archéologues durant une demi-journée, afin de suivre les terrassements, collecter le mobilier et assurer l'enregistrement des données (relevés stratigraphiques et photographiques).

## 2.3. SYSTÈME D'ENREGISTREMENT DES DONNÉES

Chaque tranchée réalisée a été numérotée dans l'ordre d'exécution. Il est à noter que cette numérotation a été commune aux diagnostics réalisés conjointement. Les unités stratigraphiques (US) et structures (ST) reconnues ont été quant à elles enregistrées suivant une numérotation unique et continue, de 1 à N, indépendamment du numéro de sondage. Les composantes du substrat n'ont pas été incluses dans cette numérotation, laquelle s'est effectuée au fur-et-à-mesure des terrassements et a été complétée, le cas échéant, lors des observations stratigraphiques plus détaillées réalisées sur les coupes.

24

Le mobilier a été quant à lui collecté et enregistré par unité stratigraphique. Les mobiliers isolés ont fait l'objet d'une numérotation spécifique, précédée de l'abréviation ISO, et ont, lorsque que cela était possible, été liés à une unité stratigraphique. Chaque objet ou lot d'objets s'est ensuite vu attribuer un « code matière » suivi, si besoin était, d'un numéro d'ordre de 1 à N. Ainsi, par exemple, AP.080 - 5 - MET - 1 désignerait le premier objet (ou lot d'objets) en métal de l'US 5 de l'opération d'archéologie préventive 80.

### 3. PRÉSENTATION DE L'OPÉRATION : CADRE NATUREL ET CONTEXTE HISTORIQUE

#### 3.1. CADRE GÉOGRAPHIQUE, GÉOLOGIQUE ET TOPOGRAPHIQUE

La ville de Pîtres se développe dans le fond de la vallée de l'Andelle, à hauteur de sa confluence avec la Seine. Les parcelles diagnostiquées se situent à la périphérie immédiate de l'agglomération, sur son flanc nord et étaient jusqu'alors des terres cultivées. En dehors d'une pente très faible, du nord vers le sud, perpendiculaire à l'axe principal de la vallée (fig. 8), elles ne présentent aucun accident topographique.

La notice de la carte géologique de Rouen<sup>1</sup> indique que nous nous situons à cet emplacement sur une moyenne terrasse constituée d'alluvions anciennes (fig. 9, Fyc), recouvrant le socle crayeux turonien (fig. 9, C3). Aucune description de ces alluvions n'est proposée dans la notice.

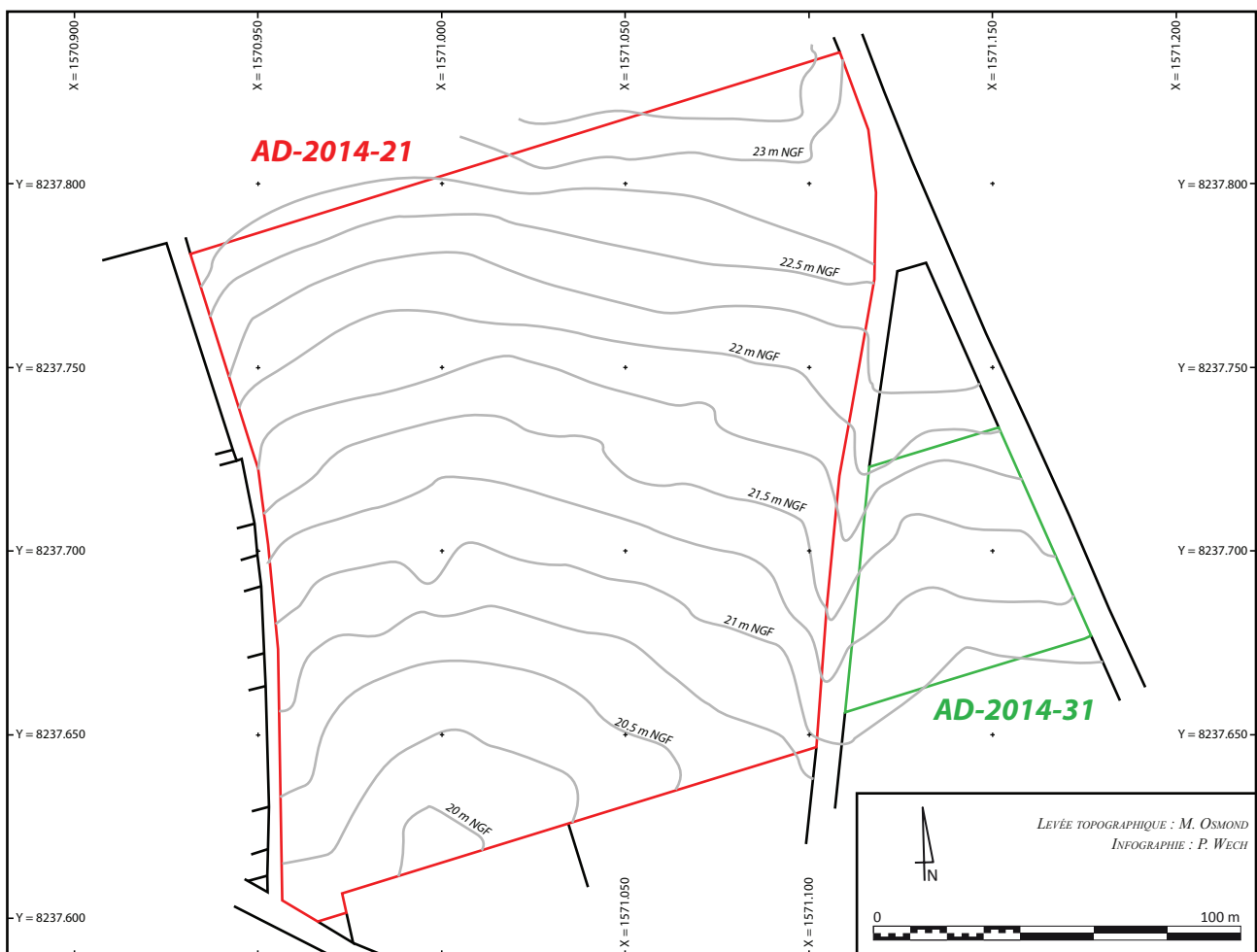

Figure 8 - Topographie des parcelles étudiées (équidistance des courbes 25 cm)

1 Carte géologique au 1/50 000. Rouen (Est) (XX-11). Paris : Service de la carte géologique de la France.

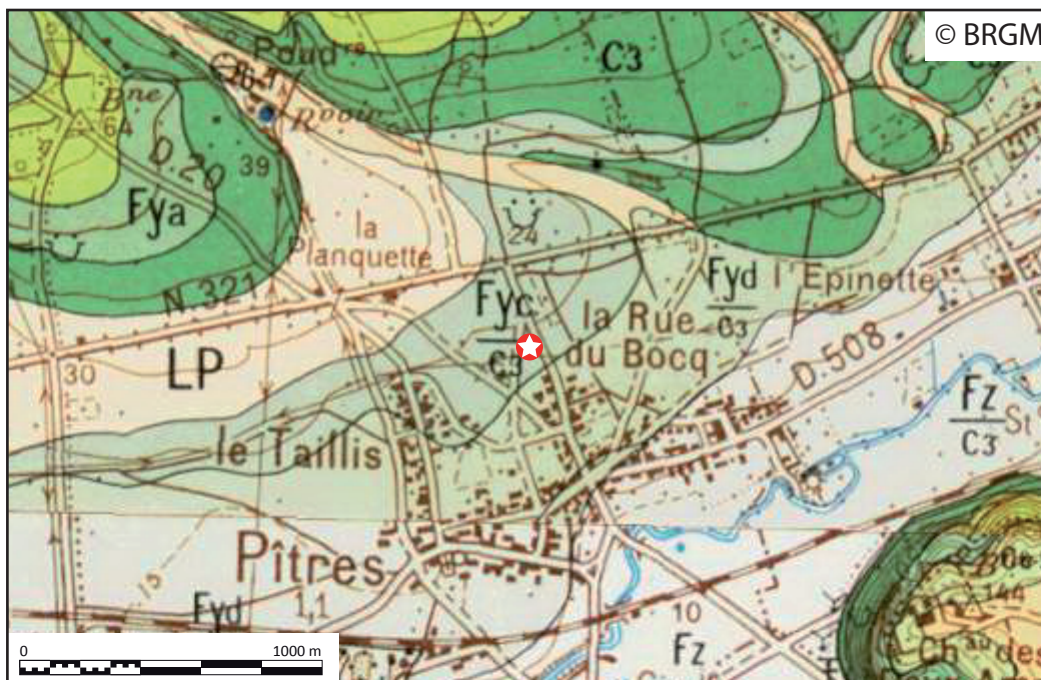

Figure 9 - Localisation de l'opération dans son contexte géologique

### 3.2. CONTEXTE HISTORIQUE ET ARCHÉOLOGIQUE

26

Pour présenter le contexte historique et archéologique de Pîtres, nous nous inspirerons très largement d'un récent travail de synthèse mené par N. Dupont et demeuré inédit<sup>2</sup>. Sauf mention contraire, tous les éléments évoqués dans cette présentation proviennent de ce travail. D'une façon générale, le territoire de la commune de Pîtres est riche en vestiges à la fois protohistoriques, antiques et médiévaux (tableau 1)<sup>3</sup>.

Les quelques découvertes ayant trait au Paléolithique (fig. 10) sont, pour la plupart, d'invention ancienne, mal localisées et peu significatives. Outre des éléments mobiliers provenant de dragages du lit de la Seine (n° 6), la carte archéologique du SRA mentionne de nombreuses trouvailles apparemment isolées au nord (n° 7 à 9) et à l'ouest (n° 4, 10 et 11) de l'agglomération. En l'absence de découverte contextualisée, il est difficile de préciser davantage la chronologie de ces éléments. Seuls deux bifaces cordiformes mis au jour en 1980 sur le site de La Remise se rapportent clairement à une série moustérienne de tradition acheuléenne (n° 11 ; vers 80 000 av. J.-C.). Ces indices attestent tout au plus d'une présence humaine très ancienne, mais qu'il est impossible de caractériser et de localiser avec précision.

2 Dans le cadre d'un stage effectué à la MADE en 2011, ce stagiaire conservateur a compilé la documentation existante sur la commune de Pîtres. Il a notamment repris et actualisé le travail établi en 1992 par C. Beurion. Ce dossier est conservé dans les locaux de la Mission archéologique.

3 Les numéros de ce tableau seront utilisés dans la suite du texte pour désigner les différents sites et découvertes.

N°	Identification	Période	Nature	code nat.
1	PITRES / La Remise	Age du fer - Antiquité	Nécropole / tombe à char	172293
2	PITRES / Eglise Notre-Dame	Moyen Age (classique ?)	Eglise Notre-Dame	171758
4	PITRES / La Remise (carrière des graves du Manoir)	Paléolithique moyen - Néolithique final	Occupation ?	171042
5	PITRES / Carrière RD 321	Néolithique final - Age du bronze ancien	Occupation ?	171047
6	PITRES / Lit de Seine	Paléolithique ancien	Mobilier de dragage	172686
7	PITRES / Le Fonds de Vaurenoux	Paléolithique	Mobilier indéterminé	172687
8	PITRES / Les Bureaux	Paléolithique moyen	Mobilier lithique	172688
9	PITRES / Les Fosses Corbey	Paléolithique moyen	Mobilier lithique	172689
10	PITRES / Le Camp Albert	Paléolithique moyen	Mobilier indéterminé	172690
11	PITRES / La Remise	Paléolithique moyen	Mobilier lithique	172691
12	PITRES / Les Pendants	Néolithique	Occupation ?	172692
13	PITRES / Les Bureaux	Néolithique	Mobilier lithique	172693
14	PITRES / Embouchure de l'Andelle	Néolithique	Occupation ?	172694
15	PITRES / Balnéaire antique	Néolithique	Mobilier indéterminé	172695
16	PITRES / La Pierre Saint-Martin	Néolithique	Menhir	172698
18	PITRES / Rue de la Bise	Antiquité	Thermes	172700
19	PITRES / Rue de la Remise	Antiquité	Aqueduc / canalisation ?	172701
20	PITRES / Rue Bourguerue	Antiquité	Théâtre	172702
21	PITRES / La Salle	Antiquité	Occupation	172703
22	PITRES / La salle	Antiquité	Occupation	172704
23	PITRES / Chemin de la Remise	Antiquité	Construction	172705
24	PITRES / Chemin de la Remise	Indéterminé	Construction	172706
25	PITRES / Triage de la Salle	Antiquité	Funéraire	172707
26	PITRES / Au sud-est de l'église	Antiquité	Occupation	172708
27	PITRES / rue de L'Eglise / Nord de l'Eglise	Second Age du fer - Haut-Empire	Quartier artisanal - îlot	172709
28	PITRES / Chemin de la Geôle	Antiquité	Mobilier indéterminé	172710
29	PITRES / La Pierre Saint-Martin	Antiquité	Cave	172711
30	PITRES / Les Pendants (à gauche du chemin de la Pierre Saint-Martin)	Antiquité	Villa	172712
31	PITRES / La Pierre Saint-Martin	Antiquité	Puits	172713
32	PITRES / Fond de Vaurenoux	Antiquité	Villa	172714
33	PITRES / La Vallée Galantine	Antiquité	Occupation	172715
34	PITRES / Triage des Hautes Loges	Antiquité	Sépultures	172716
35	PITRES / Le long du jardin du Presbytère	Indéterminé	Mur	172717
36	PITRES / Rue de l'Eglise	Antiquité	Mur	172718
37	PITRES / Rue de la Bise (emplacement du balnéaire)	Haut Moyen Age	Vases	172719
38	PITRES / Triège de Saint-Martin	Haut Moyen Age ?	Sépulture	172720
39	PITRES / La Pierre Saint-Martin	Haut Moyen Age	Cimetière	172721
40	PITRES / Dans le cimetière actuel	Haut Moyen Age	Cimetière	172722
41	PITRES / Balnéaire antique / Rue de la Remise	Haut Moyen Age	Sépulture	172723
42	PITRES / Le long du chemin de la Remise	Moyen Age	Tuiles	172724
43	PITRES / Près de la Pierre Saint-Martin	Moyen Age	Puits	172725
44	PITRES / Rue de la Bise	Moderne	Cave	172726
46	PITRES / Rue Bourguerue	Moderne	Maison	172728
47	PITRES / 10, Rue du Bosc	Moderne	Ferme	172729

N°	Identification	Période	Nature	code nat.
48	PITRES / Rue de l'église	Moderne	Ferme	172730
49	PITRES / Rue de l'Eglise	Moderne	Ferme	172731
50	PITRES / Rue Pierre Mendès France	Antiquité	Occupation	172740
53	PITRES / Bibliothèque - centre social / Rue de l'Eglise	Age du fer - Antiquité	Occupation - habitat	174202
58	PITRES / Les Varennes - rue de la Salle	Age du fer - Antiquité	Mobilier indéterminé	178320
59	PITRES / La Vallée Galantine	Moderne	Occupation	178324
60	PITRES / Extension du cimetière, rue de l'église et rue de la Salle	Second Age du fer - Haut-Empire	Occupation	178656
62	PITRES / Le Camp d'Albert	Second Age du fer - Haut-Empire	Occupation - parcellaire	1710587
63	PITRES / 7/9, rue des Jardins	Age du fer - époque indéterminée ?	Trou de poteau, fosse	1710588
64	PITRES / Rues du Taillis, Lucas, Féron	Antiquité	Occupation - habitat	1711717
65	PITRES / Rues du Taillis, Lucas, Féron	Bas Moyen Age	Occupation - exploitation agricole	1711718
66	PITRES / 5 rue du Taillis	Antiquité	Habitat	1711719
67	PITRES / Rue de la Ravine	Haut Moyen Age	Habitat	1711746
68	PITRES / Rue de la Ravine	Bas Moyen Age	Occupation	1711747
69	PITRES / Rue de Geole	Antiquité	Secteur d'agglomération	1712338
70	PITRES / La remise / chemin / Epoque indéterminée	Indéterminé	Chemin	1712534
71	PITRES / 7, rue Féron / occupation / Second Age du fer	Second Age du fer	Occupation	1712753

Tableau 1 - Inventaire des sites recensés pour la commune de Pîtres par le Service régional de l'archéologie





Figure 10 - Les découvertes paléolithiques sur la commune de Pitres (en rouge, localisation de l'opération)

Le Néolithique est mieux représenté (fig. 11) : les découvertes plus nombreuses attestent une occupation sans doute permanente de la zone. Plusieurs stations sont ainsi perceptibles au gré des explorations et des mobiliers mis au jour : à la Pierre-Saint-Martin, près d'un mégalithe (n<sup>os</sup> 12 et 16), aux Bureaux (n<sup>o</sup> 13) et à l'embouchure de l'Andelle (n<sup>o</sup> 14). La station de la Pierre-Saint-Martin semble, à l'heure actuelle, la plus importante. Quelques éléments mobiliers liés à ces périodes anciennes sont enfin à signaler dans le secteur de la nécropole protohistorique et gallo-romaine de La Remise (n<sup>os</sup> 4 et 5), et dans la zone de l'agglomération antique (n<sup>o</sup> 15). Dans ce dernier cas, au moins, ils semblent avoir été découverts en contexte postérieur.



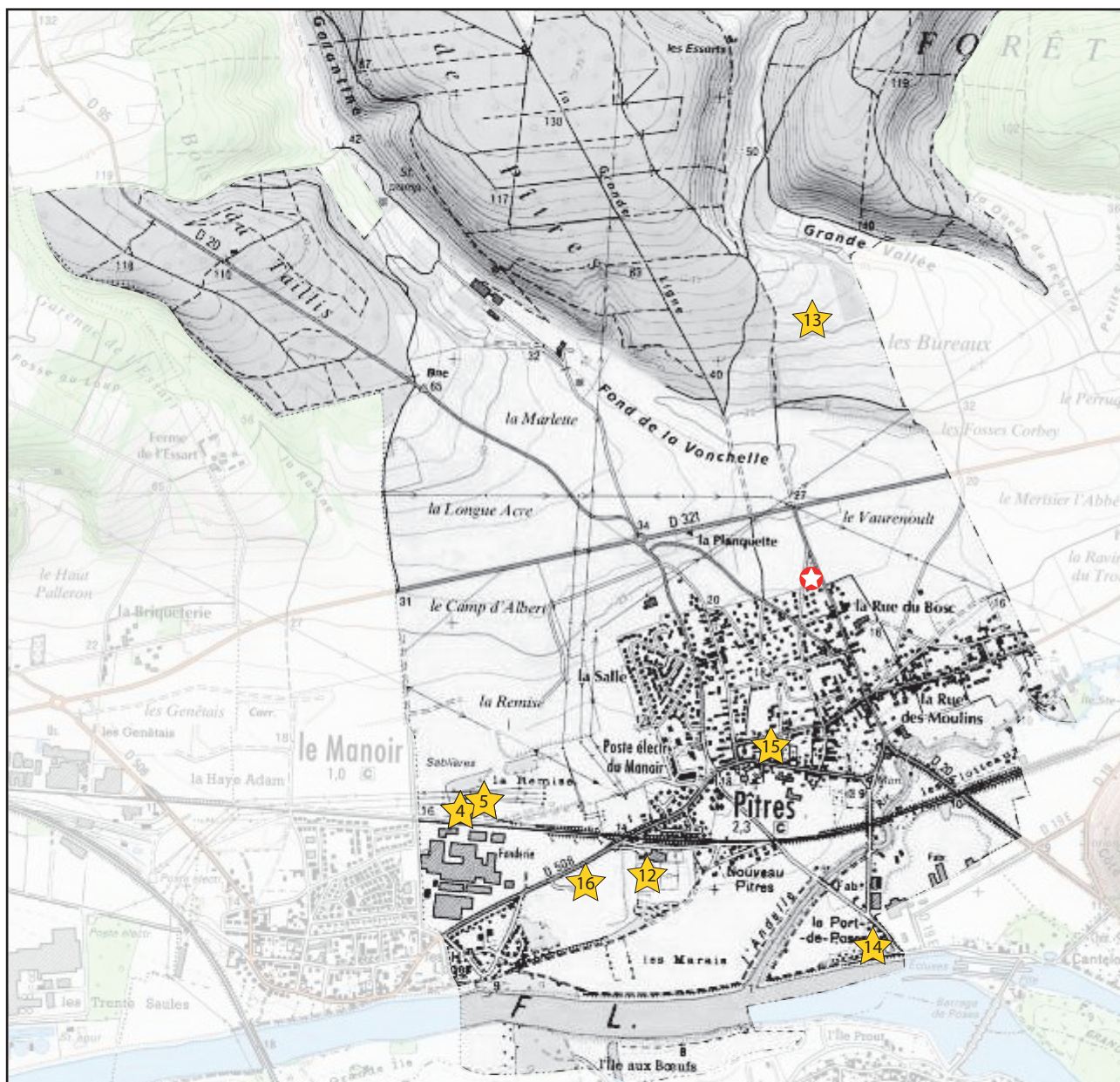

Figure 11 - Les découvertes néolithiques sur la commune de Pîtres (en rouge, localisation de l'opération)

Comme bien souvent, l'Age du Bronze n'est pour ainsi dire pas représenté sur la commune<sup>4</sup>. L'Age du Fer en revanche, et plus particulièrement l'époque de La Tène, est très présent à Pîtres (fig. 12). De nombreux indices, à l'emplacement de l'agglomération antique postérieure, laissent supposer l'existence d'une occupation plus ancienne, voire d'une ville gauloise, sans doute dès le second Age du Fer (nos 27, 53, 58, 60 et 71)<sup>5</sup>. Cette occupation doit sans doute être liée à l'importante nécropole découverte anciennement à La Remise (n° 1), et dont l'origine remonte très probablement au II<sup>e</sup> siècle av. J.-C. La fouille récente d'un établissement rural au lieu-dit le Fossouin, occupé entre la fin de La Tène moyenne et l'époque augustéenne, complète notre vision de l'occupation de Pîtres à la fin de la Protohistoire (n° 72)<sup>6</sup>.

4 Seules quelques armes en bronze, issues de dragages de la Seine, se rapportent à cette période (Beurion 1992).

5 Lepert 2009

6 Dartois 2014 a et b





Figure 12 - Les découvertes protohistoriques sur la commune de Pîtres (en rouge, localisation de l'opération)

L'Antiquité est également bien représentée sur le territoire de la commune (fig. 13). Les nombreuses observations réalisées à l'emplacement de l'agglomération actuelle permettent aujourd'hui de cerner assez précisément l'extension de la ville antique de *Petromantalum*<sup>7</sup>, même si son organisation, en dehors de la présence de thermes et d'un théâtre (n<sup>os</sup> 18 et 20), nous échappe très largement. Liée à cette agglomération, la nécropole de La Remise (n<sup>o</sup> 1) présente une remarquable continuité d'occupation depuis le II<sup>e</sup> siècle av. J.-C. jusqu'au IV<sup>e</sup> siècle ap. J.-C., et constitue sans doute la principale, sinon la seule nécropole fonctionnant avec l'agglomération<sup>8</sup>. Trois possibles *villae* péri-urbaines sont également signalées dans les environs de Pîtres :

<sup>7</sup> Lepert 2009

<sup>8</sup> Une sépulture apparemment isolée fut découverte en 1890 au Triage des Hautes-Loges (n<sup>o</sup> 34 ; Beurion 1992).



- la première, aujourd'hui totalement détruite par les carrières, se situait au lieu-dit les Pendants et a livré du mobilier antique, des vestiges de construction, une cave et un puits (n<sup>os</sup> 29 à 31) ;
- la deuxième se situait au Fond de Vaurenoux et a livré, outre du mobilier antique, des maçonneries et un puits (n<sup>o</sup> 32) ;
- la dernière se situait dans la vallée Galantine et son existence est supposée sur la base de la présence, dans les labours, de tessons de céramique sigillée et de *tegulae* (n<sup>o</sup> 33).

Outre ces différents éléments, l'observation régulière d'éléments parcellaires ou viaires, bien que non datés, illustrent très vraisemblablement la mise en valeur du terroir aux alentours de Pîtres, au cours de l'Antiquité, et sans doute dès la fin de la Protohistoire<sup>9</sup>.



Figure 13 - Les découvertes antiques sur la commune de Pîtres (étoile blanche = localisation de l'opération)

<sup>9</sup> Voir notamment Dartois 2013. Les nombreuses opérations menées depuis plusieurs décennies autour de la nécropole de la Remise ont de même livré des éléments de ce genre.



L'Antiquité tardive et le haut Moyen Age sont très peu représentés d'un point de vue archéologique (fig. 14). Ainsi, malgré une abondante documentation paléographique, la ville et son occupation à partir de la fin de l'Antiquité nous échappent largement à l'heure actuelle (occupation des thermes ? installation d'un *castellum* dans le théâtre ?). En dehors d'une possible occupation identifiable comme un habitat (n° 67)<sup>10</sup>, seules des structures funéraires sont clairement identifiées (nos 39, 40 et 41).

Le Moyen Age classique est présent quant à lui essentiellement à travers l'église Notre-Dame (n° 2) et des trouvailles ponctuelles de terres cuites architecturales (n° 42 notamment). Les découvertes sont plus nombreuses pour la fin du Moyen Age et la période moderne, lesquels ont livré des vestiges d'occupations interprétées comme des fermes (nos 44, 47, 48, 49, 59 et 65). Aucune structuration urbaine n'est connue pour ces époques.

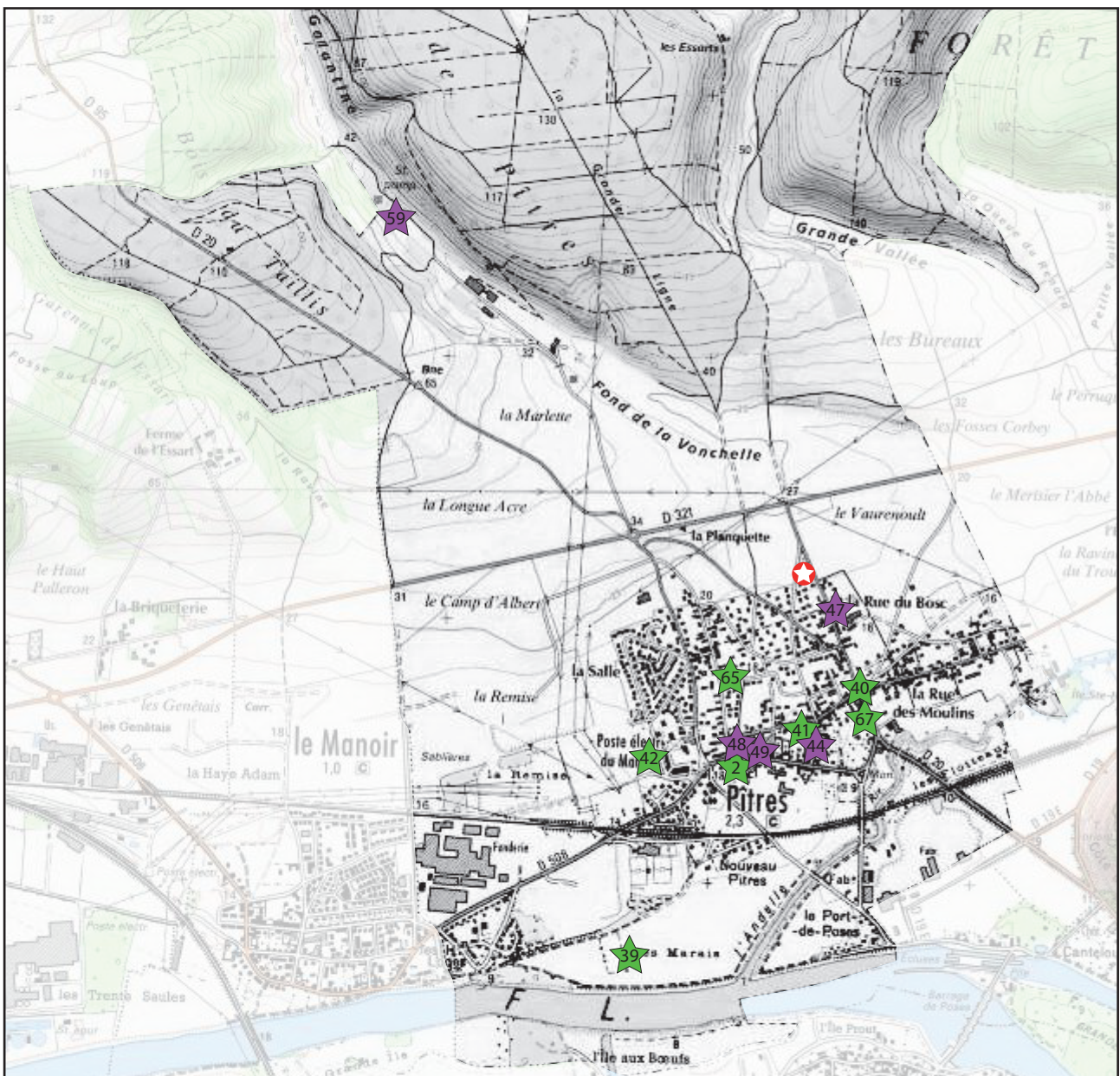

Figure 14 - Les découvertes médiévales (vert) et modernes (violet) sur la commune de Pitres (en rouge, localisation de l'opération)

## 4. PRÉSENTATION DES RÉSULTATS

### 4.1. SUBSTRAT ET STRATIGRAPHIE GÉNÉRALE

Contrairement à ce qu'annonçait la carte géologique, les alluvions constituant la moyenne terrasse sur laquelle se situe l'opération étaient recouvertes de dépôts de limons des plateaux weichseliens. Ceux-ci présentaient une pédogénèse holocène tout à fait classique avec, toutefois, une troncature manifeste de l'ordre de 20 à 30 cm au minimum, sans doute d'origine anthropique (vente de terre végétale ?).

Le terrain se présentait ainsi, de haut en bas :

- une couche de terre végétale remaniée par les pratiques agricoles d'environ 30 à 35 cm d'épaisseur (limon brun assez homogène) ;
- par endroits, la partie inférieure de l'horizon A non remanié n'excédant pas une dizaine de centimètres d'épaisseur (limon brun homogène et compact) ;
- l'horizon B de la pédogénèse holocène, d'une épaisseur de 50 cm (limon argileux orangé) ;
- l'horizon C de la pédogénèse holocène, d'épaisseur non reconnue (limon jaunâtre homogène et peu compact).

### 4.2. VESTIGES D'OCCUPATION ?

34

Les tranchées réalisées dans ces parcelles n'ont pas livré la moindre trace d'occupation. Aucune stratigraphie d'origine anthropique, aucune structure en creux, ni aucun mobilier n'a en effet été découvert en ces lieux.

## 5. BILAN DU DIAGNOSTIC

L'absence de tout élément anthropique laisse supposer qu'aucune occupation pérenne n'a jamais existé sur l'emprise du projet ayant suscité la réalisation de ce diagnostic. La mise en évidence d'une troncature importante des terrains, sans doute d'époque contemporaine, ne permet toutefois pas de rejeter totalement l'hypothèse d'un site, peu ancré, arasé et aujourd'hui disparu sans laisser de trace.

## **BIBLIOGRAPHIE**

### **Beurion 1992**

BEURION (C.).- *Pîtres. Bilan archéologique*. Rouen, Service régional de l'archéologie de Haute-Normandie, 1992.

### **Billaux 2011**

BILLAUX (A.).- *Pîtres. Rue de la Ravine. Rapport de fin d'opération de diagnostic archéologique*. Le Vieil-Evreux : Conseil général de l'Eure, 2011.

### **Dartois 2013**

DARTOIS (V.).- *Pîtres (27), Lotissement d'activités commerciales. Rapport final d'opération de diagnostic archéologique*. Le Vieil-Evreux : Conseil général de l'Eure, 2013.

### **Dartois 2014 a**

DARTOIS (V.).- *Pîtres (Hte-Normandie, Eure), Le Fossouin. Rapport final d'opération de fouille archéologique préventive*. Le Vieil-Evreux : Conseil général de l'Eure, 2014.

### **Dartois 2014 b**

DARTOIS (V.).- « Un établissement de La Tène finale en vallée de Seine à Pîtres (Eure) » dans *Association française pour l'étude de l'Agde du Fer*, bulletin n° 32, 2014, p. 25-29. Paris : AFEAF, 2014.

### **Lepert 2009**

LEPERT (T.).- « L'établissement gaulois de Pîtres, Eure » dans DORION-PEYRONNET (C., dir.). – *La Normandie entre deux mondes. Les Gaulois face à Rome*, p. 92-95. Rouen : éditions Points de vue, 2009.



## TABLE DES FIGURES



Figure 1 - Localisation de Pîtres dans le département de l'Eure .....	8
Figure 2 - Localisation de Pîtres sur carte IGN au 1/250 000 .....	8
Figure 4 - Localisation de l'opération sur fond cadastral.....	9
Figure 3 - Localisation de Pîtres sur carte IGN au 1/25 000 .....	9
Figure 5 - Vue aérienne de la zone d'intervention .....	10
Figure 6 - Localisation des deux diagnostics réalisés conjointement par la Made.....	22
Figure 7 - Plan du diagnostic et des tranchées réalisées.....	22
Figure 8 - Topographie des parcelles étudiées (équidistance des courbes 25 cm).....	25
Figure 9 - Localisation de l'opération dans son contexte géologique.....	26
Figure 10 - Les découvertes paléolithiques sur la commune de Pîtres (en rouge, localisation de l'opération) .....	29
Figure 11 - Les découvertes néolithiques sur la commune de Pîtres (en rouge, localisation de l'opération).....	30
Figure 12 - Les découvertes protohistoriques sur la commune de Pîtres (en rouge, localisation de l'opération)...	31
Figure 13 - Les découvertes antiques sur la commune de Pîtres (étoile blanche = localisation de l'opération).....	32
Figure 14 - Les découvertes médiévales (vert) et modernes (violet) sur la commune de Pîtres (en rouge, localisation de l'opération) .....	33
Tableau 1 - Inventaire des sites recensés pour la commune de Pîtres par le Service régional de l'archéologie .....	28







