



HAL
open science

Stabilité et résonances pour le problème du mouvement sur la houle

Christophe Hazard, Marc Lenoir

► **To cite this version:**

Christophe Hazard, Marc Lenoir. Stabilité et résonances pour le problème du mouvement sur la houle. Engineering school. ENSTA ParisTech, France. 2005. hal-04073598

HAL Id: hal-04073598

<https://hal.science/hal-04073598v1>

Submitted on 18 Apr 2023

HAL is a multi-disciplinary open access archive for the deposit and dissemination of scientific research documents, whether they are published or not. The documents may come from teaching and research institutions in France or abroad, or from public or private research centers.

L'archive ouverte pluridisciplinaire **HAL**, est destinée au dépôt et à la diffusion de documents scientifiques de niveau recherche, publiés ou non, émanant des établissements d'enseignement et de recherche français ou étrangers, des laboratoires publics ou privés.

Public Domain

Ecole Nationale Supérieure de Techniques Avancées
Laboratoire de Mathématiques Appliquées

**Stabilité et résonances
pour le problème
du mouvement sur la houle**

Christophe Hazard et Marc Lenoir

20 janvier 2005

ENSTA SMP
Chemin de la Hunière
91120 PALAISEAU

Table des matières

| | | |
|----------|---|-----------|
| 1 | La notion de résonance: un exemple simple | 7 |
| 1.1 | Motivation | 7 |
| 1.2 | Un problème monodimensionnel | 9 |
| 1.2.1 | Equations du régime transitoire | 9 |
| 1.2.2 | Etude des mouvements périodiques | 11 |
| 1.3 | Le cas d'un couplage uniforme | 14 |
| 1.3.1 | Découplage des problèmes | 14 |
| 1.3.2 | Résolution explicite | 15 |
| 1.3.3 | Résonances du problème de diffraction pure | 17 |
| 1.3.4 | Modes résonnants du problème de diffraction pure | 18 |
| 1.3.5 | Résonances et modes résonnants du problème couplé | 20 |
| 2 | La résolvante du problème d'acoustique | 25 |
| 2.1 | Le problème dissipatif | 26 |
| 2.1.1 | Formulation variationnelle | 26 |
| 2.1.2 | Réduction à un domaine borné | 27 |
| 2.2 | Les fréquences de diffusion | 34 |
| 2.2.1 | Le prolongement analytique de la résolvante | 34 |
| 2.2.2 | Le prolongement analytique de la solution | 36 |
| 2.2.3 | Le principe d'absorption limite | 39 |
| 3 | Les mouvements d'un navire sur la houle | 41 |
| 3.1 | Introduction et notations | 41 |
| 3.1.1 | Définition du système au repos | 41 |
| 3.1.2 | Le système en mouvement | 42 |
| 3.1.3 | Les hypothèses de linéarisation | 42 |
| 3.2 | Le mouvement du fluide | 43 |
| 3.2.1 | Le potentiel des vitesses | 43 |
| 3.2.2 | La condition de surface libre | 43 |
| 3.3 | Le mouvement du navire | 44 |
| 3.3.1 | La cinématique du corps rigide | 45 |
| 3.3.2 | La condition de glissement sur la carène | 47 |
| 3.3.3 | Expression du torseur des quantités de mouvement | 47 |

| | | |
|----------|--|------------|
| 3.4 | Les efforts exercés sur le corps | 49 |
| 3.4.1 | Le torseur des efforts de pesanteur | 49 |
| 3.4.2 | Le torseur des efforts hydrostatiques | 49 |
| 3.4.3 | Le torseur des efforts hydrodynamiques | 54 |
| 3.5 | Les équations du mouvement | 54 |
| 3.5.1 | Le principe fondamental de la dynamique | 54 |
| 3.5.2 | Notions de stabilité statique | 55 |
| 3.6 | Les équations du problème couplé | 57 |
| 3.6.1 | Le régime périodique établi | 57 |
| 3.6.2 | Quelques solutions particulières | 58 |
| 3.7 | La conservation de l'énergie | 60 |
| 3.7.1 | Le cas transitoire | 60 |
| 3.7.2 | Le cas harmonique | 61 |
| 3.7.3 | Calcul du flux d'énergie moyen | 62 |
| 3.7.4 | Flux d'énergie et condition de rayonnement | 63 |
| 3.7.5 | Les problèmes de rayonnement et de diffraction | 64 |
| 4 | La résolvante du problème d'hydrodynamique | 67 |
| 4.1 | Le problème dissipatif | 67 |
| 4.1.1 | Espaces fonctionnels | 68 |
| 4.1.2 | Formulation variationnelle | 73 |
| 4.2 | Réduction à un domaine borné | 74 |
| 4.2.1 | La solution élémentaire | 75 |
| 4.2.2 | Les formules de représentation intégrale | 82 |
| 4.2.3 | Le problème réduit | 87 |
| 4.3 | Les fréquences de diffusion | 89 |
| 4.3.1 | Prolongement analytique de la solution élémentaire | 89 |
| 4.3.2 | Autres expressions de la fonction de Green | 92 |
| 4.3.3 | Le Prolongement analytique de la résolvante | 94 |
| 4.3.4 | Le prolongement analytique de la solution | 96 |
| 4.3.5 | Le principe d'absorption limite | 99 |
| A | Théorie spectrale des opérateurs compacts | 101 |
| A.1 | Introduction aux espaces de Hilbert | 101 |
| A.2 | Alternative de Fredholm | 105 |
| A.3 | L'opérateur adjoint | 108 |
| A.4 | Opérateurs auto-adjoints | 110 |
| A.4.1 | Quotients de Rayleigh | 116 |
| B | Formulations faibles | 119 |
| B.1 | Le théorème de Lax-Milgram | 119 |
| B.2 | Espaces de Sobolev | 121 |
| B.2.1 | Régularité et compacité | 122 |

| | | |
|----------|--|------------|
| B.2.2 | Théorèmes de densité et de trace | 122 |
| B.2.3 | Dualité | 123 |
| B.3 | La formule de Green | 124 |
| B.3.1 | Opérateurs du premier ordre | 124 |
| B.3.2 | Opérateurs du second ordre | 124 |
| B.4 | Le problème de Dirichlet | 125 |
| B.4.1 | Formulation variationnelle | 125 |
| B.4.2 | Existence et unicité | 125 |
| B.4.3 | Retour au problème fort | 126 |
| B.4.4 | Le problème non-homogène | 126 |
| B.4.5 | L'inégalité de Poincaré-Friedrichs | 127 |
| B.5 | Le problème de Neumann | 128 |
| B.5.1 | Formulation variationnelle | 128 |
| B.5.2 | Retour au problème fort | 128 |
| B.5.3 | Le problème de Neumann pur | 130 |
| B.6 | Problèmes variationnels spectraux | 131 |
| B.6.1 | Formulation générale | 131 |
| B.6.2 | Formes hermitiennes | 134 |
| B.6.3 | Le problème de Dirichlet | 139 |
| B.6.4 | Le problème de Neumann | 139 |
| C | Le Théorème de Steinberg | 141 |

Chapitre 1

La notion de résonance: un exemple simple

1.1 Motivation

L'objet de ce chapitre est de présenter sur un exemple particulièrement simple (monodimensionnel) la notion de *résonance* attachée aux *problèmes de propagation d'ondes en domaine non borné*. Le principal intérêt de cet exemple est que la plupart des calculs peuvent être menés explicitement, ce qui va nous permettre de faire apparaître cette notion de résonance en se passant des outils mathématiques dont nous aurons besoin pour traiter des cas plus généraux.

Avant de d'aborder le vif du sujet, commençons par donner une idée intuitive de cette notion de résonance. Prenons par exemple le problème des mouvements d'un navire soumis à l'action de la houle (sur lequel nous reviendrons très largement dans les chapitres 3 et 4). Les mouvements du navire dépendent de façon très complexe des caractéristiques de la houle qui excite ces mouvements (amplitude, fréquence, direction de propagation), du fait de la complexité des transferts d'énergie entre le liquide et la structure flottante. Même si nous considérons un modèle linéaire pour la description des mouvements, la dépendance de ces derniers par rapport à la fréquence est bien sûr non linéaire. On peut par exemple chercher à déterminer comment l'énergie emmagasinée par le navire varie en fonction de la fréquence de la houle incidente (pour une amplitude et une direction de propagation fixées) : on obtiendra une courbe analogue à celle qui est représentée sur la figure 1.1 et qui possède un certain nombre de pics associés à des fréquences particulières. Cette *courbe de réponse en fréquence* est significative de la stabilité dynamique du navire. Ce sont ses pics qui intéressent tout spécialement les hydrodynamiciens, puisqu'ils correspondent à des domaines de fréquences pour lesquelles l'amplitude des mouvements du navire (ou l'amplitude des déformations si la structure est élastique) devient maximale : ces pics représentent donc les zones où les risques d'instabilité sont les plus élevés.

La question à laquelle nous allons tenter de répondre dans la suite se pose alors tout naturellement : ne peut-on pas prévoir a priori la position de ces pics ? Ou, plus

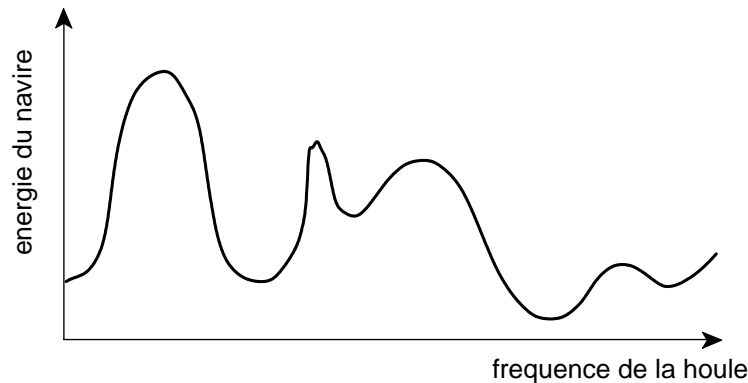

Figure 1.1 : une courbe de réponse en fréquence

précisément: ne peut-on pas prévoir a priori la position des pics figurant sur toutes les courbes de réponse en fréquence de notre navire ? Il faut en effet comprendre qu'une seule courbe de réponse ne donne en général qu'une idée très partielle du comportement dynamique de la structure flottante, puisqu'elle ne correspond qu'à une seule configuration d'excitation de cette structure (ici, une seule direction de propagation de la houle). Il est donc nécessaire d'avoir à sa disposition autant de courbes de réponse que de configurations d'excitation possibles, les pics n'ayant évidemment aucune raison d'être situés dans les mêmes zones sur deux courbes de réponse différentes.

La réponse à cette question est parfaitement connue dans un domaine assez voisin de celui qui nous concerne, et qu'on pourrait appeler un peu pompeusement "les vibrations des systèmes conservatifs" (cf. par exemple Sanchez Hubert et Sanchez Palencia [SANCHEZ-1989]). C'est dans ce cadre que s'inscrit par exemple l'étude des vibrations d'une structure élastique, ou d'un gaz dans une cavité fermée, ou encore d'un fluide incompressible dans un bassin. Pour tous ces exemples, la réponse à notre question se trouve dans la notion de *fréquences et modes propres* du système, qui constituent des *quantités intrinsèques* du système (au sens où elles sont indépendantes de la façon dont on l'excite), et dont la seule connaissance permet de reconstituer la réponse du système pour tout type d'excitation. Chacune des fréquences propres correspond à un pic infini d'une courbe de réponse.

Dans le cas d'un navire sur la houle, le caractère *non borné* de l'océan change considérablement la nature du problème. On ne peut plus parler de "système conservatif" puisque les vagues qui viennent heurter la coque du navire vont ensuite naturellement s'éloigner de celui-ci : l'énergie qu'elles véhiculent a donc tendance à s'éloigner vers l'infini, ce qui rend très improbable l'existence de fréquences propres du système. L'objet des résonances est précisément de généraliser cette notion de fréquence propre

en introduisant la possibilité pour une fréquence de devenir complexe. Il ne s'agit pas ici de chercher à donner une signification physique à cette opération: notre but est plutôt d'interpréter le comportement du système (pour des fréquences réelles) à l'aide de propriétés mathématiques (qui font intervenir des valeurs complexes de la fréquence). Nous verrons en effet que le problème du mouvement d'un navire sur la houle se prolonge *analytiquement* aux fréquences complexes et que ce prolongement admet des pôles isolés ; l'amplitude des mouvements du navire et de l'océan devient infinie au voisinage de ces pôles: ils sont appelés les *résonances* du système couplé océan-navire.

On comprend aisément que si l'une de ces résonances est de partie imaginaire petite, elle joue "presque" le rôle d'une fréquence propre du système, au sens où la courbe de réponse va présenter un pic important (mais borné) au voisinage de sa partie réelle : intuitivement, ce pic sera d'autant plus élevé que la résonance sera plus proche de l'axe des fréquences réelles. Ceci donne un premier élément de réponse à notre question : pour localiser les pics de la réponse en fréquence, il nous suffit de déterminer les résonances, du moins celles qui sont de partie imaginaire assez petite. Nous verrons par la suite comment leur connaissance permet d'obtenir des informations quantitatives sur ces pics.

Ce chapitre est organisé de la façon suivante. Dans le paragraphe 1.2, on établit les équations de notre problème modèle qui consiste en une corde vibrante couplée à une poutre rigide. Le paragraphe 1.3 est consacré à la résolution explicite du problème dans un cas particulier correspondant à un couplage uniforme entre la corde et la poutre : nous verrons alors comment faire apparaître explicitement les résonances du problème, ainsi que leurs principales propriétés.

1.2 Un problème monodimensionnel

1.2.1 Equations du régime transitoire

Nous étudions ci-dessous la modélisation d'un problème monodimensionnel de couplage fluide-structure. On peut voir dans ce modèle une version extrêmement simplifiée du problème des mouvements d'un navire sur la houle. Il s'agit surtout d'un modèle pédagogique qui va nous permettre d'introduire avec très peu d'outils mathématiques la notion de résonance (signalons que ce chapitre est une version approfondie d'une étude partiellement publiée dans [LENOIR-1992] pour un cas légèrement plus compliqué).

Le système que nous considérons ici est constitué par

- ▷ une corde vibrante infinie (qui joue le rôle de l'océan dans l'exemple précédent, au sens où c'est le milieu dans lequel des ondes sont susceptibles de se propager),
- ▷ une poutre rigide (jouant quant à elle le rôle du navire) dont on supposera pour simplifier qu'elle ne peut se déplacer que dans une direction perpendiculaire à la corde, suivant un mouvement de translation uniforme (les rotations sont bloquées),

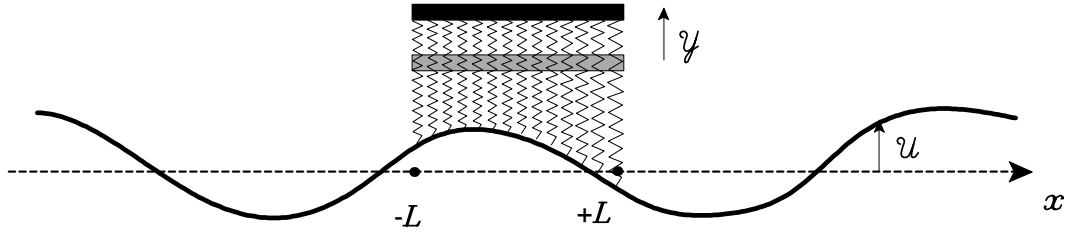

Figure 1.2 : couplage fluide-structure monodimensionnel

- ▷ le couplage entre les deux étant réalisé au moyen d'une répartition linéique de ressorts (pour le problème des mouvements d'un navire sur la houle, c'est la géométrie de la carène qui fixe les paramètres du couplage).

Nous allons établir les équations linéarisées du problème au voisinage de la position de repos (on suppose que l'amplitude des mouvements de la corde ou de la poutre est petite devant les longueurs d'ondes considérées). Les efforts de pesanteur sont négligés.

Equation de la corde

On note ρ la masse linéique de la corde, et \mathcal{T} sa tension (supposée constante sur toute la longueur de la corde). Le mouvement de la corde est repéré par une fonction $\mathcal{U}(x, t)$ qui représente le déplacement vertical (c'est-à-dire dans la direction perpendiculaire à la corde) d'un point situé à l'abscisse x et à l'instant t . Cette fonction satisfait l'équation des cordes vibrantes (cf. par exemple Germain [GERMAIN-1986]):

$$\rho \frac{\partial^2 \mathcal{U}}{\partial t^2} = \mathcal{T} \frac{\partial^2 \mathcal{U}}{\partial x^2} + \mathcal{F}_c, \quad \forall x \in \mathbb{R}, \quad \forall t > 0,$$

où $\mathcal{F}_c = \mathcal{F}_c(x, t)$ est la *densité linéique d'efforts verticaux exercés sur la corde*.

Equation de la poutre rigide

On note m la masse de la poutre, $\mathcal{Y}(t)$ le déplacement vertical (de l'un quelconque de ses points) par rapport à la position de repos et $\pm L$ les abscisses de ses extrémités. Le principe fondamental de la dynamique (projeté sur l'axe vertical) s'écrit simplement

$$m \frac{\partial^2 \mathcal{Y}}{\partial t^2} = \int_{-L}^{+L} \mathcal{F}_p(x, t) dx, \quad \forall t > 0,$$

où \mathcal{F}_p représente la *densité linéique d'efforts verticaux exercés sur la poutre*. Rappelons que les mouvements de rotation sont supposés bloqués: c'est donc la seule équation à écrire pour la poutre.

Condition de couplage

Par $K(x)$, on désigne la densité linéique de raideur des ressorts de couplage à l'abscisse x . La condition de couplage entre la corde et la masse s'écrit naturellement

$$\mathcal{F}_p(x, t) = -\mathcal{F}_c(x, t) = K(x) (\mathcal{U}(x, t) - \mathcal{Y}(t)),$$

où $K(x)$ est considérée comme nulle à l'extérieur de la zone de couplage $[-L, +L]$.

Le problème couplé

En éliminant \mathcal{F}_p et \mathcal{F}_c , on obtient les équations du problème couplé:

$$\begin{aligned} \rho \frac{\partial^2 \mathcal{U}}{\partial t^2} &= \mathcal{T} \frac{\partial^2 \mathcal{U}}{\partial x^2} - K (\mathcal{U} - \mathcal{Y}) \text{ sur } \mathbb{R}, \\ m \frac{\partial^2 \mathcal{Y}}{\partial t^2} &= \int_{-L}^{+L} K (\mathcal{U} - \mathcal{Y}) dx. \end{aligned}$$

On peut simplifier légèrement l'écriture de ces équations en utilisant des variables sans dimension. En choisissant par exemple comme grandeurs caractéristiques L , ρL et $L\sqrt{\rho/\mathcal{T}}$ respectivement pour les longueurs, les masses et le temps, on est amené à introduire les variables adimensionnelles suivantes:

$$\tilde{x} = \frac{x}{L}, \quad \tilde{t} = \frac{t}{L\sqrt{\rho/\mathcal{T}}}, \quad \tilde{\mathcal{U}} = \frac{\mathcal{U}}{L}, \quad \tilde{\mathcal{Y}} = \frac{\mathcal{Y}}{L}, \quad \tilde{K} = \frac{L^2}{\mathcal{T}}K \text{ et } \tilde{m} = \frac{m}{\rho L}.$$

Les équations portant sur ces nouvelles variables s'écrivent alors de la façon suivante (en omettant le symbole \sim pour alléger les notations) :

$$\frac{\partial^2 \mathcal{U}}{\partial t^2} = \frac{\partial^2 \mathcal{U}}{\partial x^2} - K (\mathcal{U} - \mathcal{Y}) \text{ sur } \mathbb{R}, \quad (1.1)$$

$$m \frac{\partial^2 \mathcal{Y}}{\partial t^2} = \int_{-1}^{+1} K (\mathcal{U} - \mathcal{Y}) dx, \quad (1.2)$$

où la zone de couplage est maintenant le segment $[-1, +1]$ ($K(x)$ est nulle en dehors de cet intervalle). Pour être complet, il nous faudrait rajouter à ces équations des conditions initiales (à $t = 0$) portant sur \mathcal{U} et \mathcal{Y} ainsi que leurs dérivées premières en temps (puisque'il s'agit d'un problème du second ordre en temps). Mais ces conditions ne jouent aucun rôle dans ce qui va nous intéresser maintenant: le cas particulier du régime périodique établi.

1.2.2 Etude des mouvements périodiques

Les équations (1.1) et (1.2) étant linéaires, on sait que toute solution périodique en temps peut s'écrire comme une superposition de solutions périodiques monochromatiques. On va donc rechercher des solutions particulières de (1.1)-(1.2) sous la forme

$$\begin{pmatrix} \mathcal{U}(x, t) \\ \mathcal{Y}(t) \end{pmatrix} = \Re \left\{ \begin{pmatrix} u(x) \\ y \end{pmatrix} e^{-i\omega t} \right\}, \quad (1.3)$$

où $u(x)$ et y sont à valeurs complexes, et ω est la *pulsation* du mouvement (constante réelle positive).

Remarque 1.1 Notons que le choix d'une dépendance en temps de la forme $e^{-i\omega t}$ est arbitraire: on aurait pu choisir plutôt $e^{i\omega t}$. Il est cependant important de s'en souvenir pour la suite car c'est ce choix qui nous permettra d'attribuer à une onde un sens de propagation.

En reportant l'expression (1.3) de $\mathcal{U}(x, t)$ et $\mathcal{Y}(t)$ dans (1.1)-(1.2), on obtient classiquement les équations du problème couplé pour le régime périodique qui portent maintenant sur les variables $u(x)$ et y :

$$\frac{d^2 u}{dx^2} + (\omega^2 - K) u + K y = 0 \text{ sur } \mathbb{R}, \quad (1.4)$$

$$\left(m\omega^2 - \int_{-1}^{+1} K dx \right) y + \int_{-1}^{+1} K u dx = 0. \quad (1.5)$$

Comme pour l'exemple du problème des mouvements d'un navire sur la houle, on s'intéresse à l'action d'une *onde incidente* sur le système: nous allons étudier comment une onde incidente provoque un mouvement de la poutre, et comment elle est "diffractée" par cet obstacle. Ceci suggère de décomposer u sous la forme

$$u = u_I + u_D, \quad (1.6)$$

où u_I représente l'onde incidente, supposée connue, et u_D est l'onde diffractée: c'est la perturbation de l'onde incidente due à la présence de la poutre.

Précisons ce que nous entendons par "onde incidente". Une définition naturelle consiste à dire que c'est une solution particulière de l'équation (1.4) en absence d'obstacle. Autrement dit, en posant $K = 0$, on a

$$\frac{d^2 u_I}{dx^2} + \omega^2 u_I = 0 \text{ sur } \mathbb{R}, \quad (1.7)$$

dont les solutions s'écrivent simplement

$$A^+ e^{+i\omega x} + A^- e^{-i\omega x}, \quad (1.8)$$

où A^+ et A^- sont deux constantes complexes. Le terme $e^{+i\omega x}$ représente une onde qui se déplace dans la direction des x croissants ; en effet, la solution dépendant du temps qui lui correspond est d'après (1.3) la fonction $\mathcal{U}_I(x, t) = \cos\{\omega(x - t)\}$ (voir la remarque 1.1). Le terme $e^{-i\omega t}$ est évidemment associé à une onde qui se propage dans l'autre sens. Ainsi, les seules ondes incidentes possibles sont obtenues en superposant deux ondes progressives qui se déplacent en sens inverses.

Revenons alors à l'onde diffractée u_D dans la décomposition (1.6) de u . Comme u_I satisfait (1.7), on en déduit que u_D doit vérifier

$$\begin{aligned} \frac{d^2 u_D}{dx^2} + (\omega^2 - K) u_D + K y &= K u_I \text{ sur } \mathbb{R}, \\ \left(m\omega^2 - \int_{-1}^{+1} K dx \right) y + \int_{-1}^{+1} K u_D dx &= - \int_{-1}^{+1} K u_I dx. \end{aligned}$$

Ces équations sont en fait insuffisantes pour déterminer u_D et y : il manque une information concernant le comportement asymptotique de u_D à l'infini, information qui va permettre de préciser la signification de l'expression "onde diffractée". Dans le cas monodimensionnel qui nous intéresse, la façon d'exprimer cette information est particulièrement simple. En effet, à l'extérieur du segment $[-1, +1]$, la fonction K est identiquement nulle, donc u_D vérifie comme u_I l'équation simplifiée (1.7) et est par conséquent de la forme (1.8). Or u_D représente la perturbation de l'onde incidente due à la présence de la poutre, et on comprend mal comment cette présence pourrait donner naissance à une onde "venant de l'infini" (de la même façon qu'un caillou jeté dans l'eau génère à la surface libre des cercles concentriques qui "s'éloignent vers l'infini"). En d'autres termes, il ne faut conserver dans (1.8) que les *ondes sortantes* qui ont tendance à s'éloigner de l'obstacle, soit

$$u_D(x) = \begin{cases} A^+ e^{+i\omega x} & \text{si } x > +1, \\ A^- e^{-i\omega x} & \text{si } x < -1. \end{cases} \quad (1.9)$$

On peut arriver à ce même résultat en imposant à u_D de satisfaire la condition suivante, appelée *condition de rayonnement sortante* (dont l'expression est très voisine de celles que nous aurons à utiliser par la suite pour d'autres problèmes de diffraction):

$$\lim_{|x| \rightarrow +\infty} \left\{ \frac{du_D}{d|x|}(x) - i\omega u_D(x) \right\} = 0. \quad (1.10)$$

On vérifie en effet immédiatement que cette condition permet de ne retenir que la solution (1.9) dans l'expression (1.8) de u_D .

Remarque 1.2 *On aurait pu se passer du passage à la limite $|x| \rightarrow +\infty$ dans l'expression de la condition de rayonnement puisque le terme entre accolades est identiquement nul pour une "onde sortante" alors qu'il est de module constant (non nul) pour une "onde entrante". L'expression donnée ici a simplement l'avantage d'être similaire à celle qu'on utilise pour plusieurs dimensions d'espace, mais elle est clairement équivalente à*

$$\frac{du_D}{d|x|}(x) - i\omega u_D(x) = 0 \quad \text{si } |x| > 1,$$

condition qui conduit aussi à la solution sortante (1.9).

Remarque 1.3 *Rappelons que la notion d'onde sortante ou entrante est directement liée au choix de la dépendance en temps dans (1.3) (cf. remarque 1.1). Le choix de $e^{i\omega t}$ nous aurait bien sûr conduits à remplacer $-i\omega$ par $+i\omega$ dans la définition de la condition de rayonnement sortante.*

Nous avons donc finalement obtenu les équations du problème couplé portant sur l'onde diffractée u_D et le déplacement de la poutre y . Connaissant une onde incidente u_I (de la forme (1.8)), il s'agit de résoudre le problème ci-dessous, qui sera désigné dans la suite par (\mathcal{P}_ω) :

$$\begin{aligned}
& \frac{d^2 u_D}{dx^2} + (\omega^2 - K) u_D + Ky = Ku_I \text{ sur } \mathbb{R}, \\
& \left(m\omega^2 - \int_{-1}^{+1} K dx \right) y + \int_{-1}^{+1} Ku_D dx = - \int_{-1}^{+1} Ku_I dx, \\
& \lim_{|x| \rightarrow +\infty} \left\{ \frac{du_D}{d|x|}(x) - i\omega u_D(x) \right\} = 0.
\end{aligned} \tag{P_\omega}$$

1.3 Le cas d'un couplage uniforme

Nous allons ici mener à la main les calculs qui permettent de mettre en évidence les résonances associées au problème de couplage (\mathcal{P}_ω) . On ne peut évidemment pas effectuer ces calculs dans le cas général d'une répartition quelconque de ressorts: nous nous placerons dans le cas particulier où la densité linéique de raideur est constante sur l'intervalle de couplage $[-1, +1]$. La première partie de la démarche (S 1.3.1) garde cependant un caractère tout à fait général: elle consiste à montrer comment "découpler" les mouvements de la corde de ceux de la poutre, ce qui nous amènera à la résolution proprement dite (S 1.3.2). Nous aborderons alors la question des résonances du système, en commençant dans les paragraphes 1.3.3 et 1.3.4 par le cas simplifié où la poutre est bloquée (problème dit "de diffraction pure"). Le cas du problème couplé est traité finalement dans le S 1.3.5.

1.3.1 Découplage des problèmes

Considérons le problème couplé (\mathcal{P}_ω) et *supposons un instant que le déplacement vertical y de la poutre soit connu*. L'équation vérifiée par l'onde diffractée u_D peut alors être réécrite

$$\begin{aligned}
& \frac{d^2 u_D}{dx^2} + (\omega^2 - K) u_D = Ku_I - Ky \text{ sur } \mathbb{R}, \\
& \text{condition de rayonnement (C.R.),}
\end{aligned}$$

ce qui suggère de rechercher u_D sous la forme

$$u_D = u_0 - y u_1, \tag{1.11}$$

où u_0 et u_1 sont respectivement solutions de

$$\frac{d^2 u_0}{dx^2} + (\omega^2 - K) u_0 = Ku_I \text{ sur } \mathbb{R} \text{ (et C.R.)}, \tag{1.12}$$

$$\frac{d^2 u_1}{dx^2} + (\omega^2 - K) u_1 = K \text{ sur } \mathbb{R} \text{ (et C.R.)}. \tag{1.13}$$

Physiquement, u_0 représente la perturbation de l'onde incidente u_I lorsque la poutre est bloquée ($y = 0$): c'est la solution du *problème de diffraction pure*. La fonction u_1 correspond quant à elle à l'onde créée par une vibration de la poutre d'amplitude unité (en absence de toute onde incidente): on parle souvent de *problème de rayonnement pur*. Notons bien que la détermination de u_0 et u_1 revient à résoudre le problème

couplé (\mathcal{P}_ω) dans deux cas particuliers où le mouvement de la poutre est imposé (au lieu d'être lui-même une inconnue) ; nous verrons dans le paragraphe suivant comment les déterminer explicitement lorsque K est constant sur $[-1, +1]$.

Supposons donc que u_0 et u_1 aient été déterminés. On peut alors revenir à l'équation de la dynamique de la poutre dans le problème (\mathcal{P}_ω), ce qui nous permet d'exprimer y en fonction de u_0 et u_1 :

$$y = \frac{-\int_{-1}^{+1} K (u_I + u_0) dx}{m\omega^2 - \int_{-1}^{+1} K (u_1 + 1) dx}. \quad (1.14)$$

Nous avons ainsi réussi à "découpler" la corde vibrante et la poutre pour la résolution de (\mathcal{P}_ω) ; il faut commencer par déterminer la réponse de la corde pour deux excitations particulières (diffraction pure et rayonnement pur) ; on en déduit alors la réponse de la poutre (formule (1.14)), ce qui permet enfin de reconstituer l'onde diffractée (décomposition (1.11)).

Cette démarche est très générale pour le traitement de problèmes de couplage fluide-structure (ou autre type de couplage) lorsque l'un des deux milieux (disons la structure) possède un nombre fini (ou éventuellement dénombrable) de degrés de liberté. Dans ce cas, il faut résoudre autant de problèmes de rayonnement pur que de degrés de liberté de la structure.

1.3.2 Résolution explicite

Nous supposons maintenant que $K(x)$ est constante sur l'intervalle $[-1, +1]$ (on note encore K cette constante). Il s'agit de déterminer explicitement les solutions u_0 et u_1 de (1.12) et (1.13).

Commençons par traiter le cas de u_0 . Nous choisissons une onde incidente u_I qui se dirige vers les x croissants, d'amplitude unité, soit

$$u_I(x) = e^{+i\omega x}. \quad (1.15)$$

Notons ω_K la racine complexe de $\omega^2 - K$, où l'on convient pour fixer les idées que cette racine est de partie imaginaire positive lorsque $\omega^2 - K < 0$: autrement dit, $\sqrt{z} = i\sqrt{-z}$ si $z < 0$ (ce choix n'a en fait aucune importance dans la suite: les résultats que nous allons obtenir restent inchangés si on remplace ω_K par $-\omega_K$). Sur chacun des intervalles $] -\infty, -1[$, $] -1, +1[$ et $] +1, +\infty[$, la résolution de (1.12) est immédiate. On trouve, en tenant compte de la condition de rayonnement sortante (qui impose que u_0 est de la forme (1.9)):

$$\begin{aligned} u_0 &= A^- e^{-i\omega x} \quad \text{sur }] -\infty, -1[, \\ u_0 &= A_0 \cos(\omega_K x) + B_0 \sin(\omega_K x) - e^{+i\omega x} \quad \text{sur }] -1, +1[, \\ u_0 &= A^+ e^{+i\omega x} \quad \text{sur }] +1, +\infty[, \end{aligned} \quad (1.16)$$

et ce, si $\omega_K \neq 0$: dans le cas contraire, l'expression de u_0 sur $] -1, +1[$ est différente ; mais ce cas ne présente, en ce qui nous concerne, aucun intérêt.

Pour déterminer les quatre constantes A^- , A^+ , A_0 et B_0 , il reste à écrire la continuité de u_0 et du_0/dx en ± 1 ; on aboutit au système

$$\begin{aligned} \alpha_K(\omega) A_0 - i\beta_K(\omega) B_0 &= 2\omega e^{-i\omega}, \\ \alpha_K(\omega) A_0 + i\beta_K(\omega) B_0 &= 0, \end{aligned} \quad (1.17)$$

où on a noté

$$\alpha_K(\omega) = \omega \cos \omega_K - i\omega_K \sin \omega_K \quad \text{et} \quad \beta_K(\omega) = \omega_K \cos \omega_K - i\omega \sin \omega_K. \quad (1.18)$$

Remarque 1.4 Notons que α_K et β_K ne s'annulent pas pour ω réel différent de \sqrt{K} ; en effet $\text{tg } \omega_K$ est réel ou imaginaire pur en même temps que ω_K .

Le système (1.17) admet donc pour unique solution (toujours si $\omega_K \neq 0$)

$$A_0 = \omega \alpha_K^{-1}(\omega) e^{-i\omega} \quad \text{et} \quad B_0 = i\omega \beta_K^{-1}(\omega) e^{-i\omega}.$$

Ainsi, la solution du problème de diffraction pure s'écrit:

$$u_0 = \begin{cases} (\omega \alpha_K^{-1}(\omega) \cos \omega_K - i\omega \beta_K^{-1}(\omega) \sin \omega_K - 1) e^{-i\omega(x+2)} & \text{sur }] -\infty, -1], \\ \omega e^{-i\omega} (\alpha_K^{-1}(\omega) \cos(\omega_K x) + i\beta_K^{-1}(\omega) \sin(\omega_K x)) - e^{+i\omega x} & \text{sur } [-1, +1], \\ (\omega \alpha_K^{-1}(\omega) \cos \omega_K + i\omega \beta_K^{-1}(\omega) \sin \omega_K - e^{+2i\omega}) e^{+i\omega(x-2)} & \text{sur } [+1, +\infty[. \end{cases} \quad (1.19)$$

On procède de la même façon pour la solution du problème de rayonnement pur (1.13); on obtient

$$u_1 = \begin{cases} K \omega_K^{-2} (1 - \omega \alpha_K^{-1}(\omega) \cos \omega_K) e^{-i\omega(x+1)} & \text{sur }] -\infty, -1], \\ K \omega_K^{-2} (1 - \omega \alpha_K^{-1}(\omega) \cos(\omega_K x)) & \text{sur } [-1, +1], \\ K \omega_K^{-2} (1 - \omega \alpha_K^{-1}(\omega) \cos \omega_K) e^{+i\omega(x-1)} & \text{sur } [+1, +\infty[. \end{cases} \quad (1.20)$$

La connaissance de u_0 et u_1 nous permet alors de déterminer le déplacement y de la poutre (par la formule (1.14)):

$$y = \frac{-\mathcal{I}_0(\omega)}{m\omega^2 - \mathcal{I}_1(\omega)}, \quad (1.21)$$

où les deux quantités $\mathcal{I}_0(\omega)$ et $\mathcal{I}_1(\omega)$ sont définies par

$$\begin{aligned} \mathcal{I}_0(\omega) &= \int_{-1}^{+1} K (u_I + u_0) dx = 2K\omega (\omega_K \alpha_K(\omega))^{-1} e^{-i\omega} \sin \omega_K, \\ \mathcal{I}_1(\omega) &= \int_{-1}^{+1} K (u_1 + 1) dx = 2K\omega^2 \omega_K^{-2} (1 - K \sin \omega_K (\omega \omega_K \alpha_K(\omega))^{-1}). \end{aligned}$$

Nous avons finalement obtenu le résultat recherché: les formules (1.19), (1.20) et (1.21) nous donnent explicitement la solution $(u_D, y) = (u_0 - yu_1, y)$ du problème couplé (\mathcal{P}_ω) (pour l'onde incidente (1.15)).

1.3.3 Résonances du problème de diffraction pure

Avant d'étudier les propriétés de la solution du problème couplé (u_D, y) que nous venons de calculer, nous allons dans un premier temps nous contenter de traiter le cas du problème de diffraction pure (1.12). Rappelons que sa solution u_0 représente l'onde diffractée (correspondant à l'onde incidente (1.15)) lorsque la poutre est bloquée à son état de repos. Au vu de l'expression (1.19), il apparaît comment l'amplitude de cette onde dépend des fonctions $\alpha_K(\omega)$ et $\beta_K(\omega)$ définies en (1.18): si la fréquence ω est choisie telle que l'une de ces deux quantités devient voisine de 0, l'amplitude de l'onde sera élevée. Il est cependant facile de vérifier que ni $\alpha_K(\omega)$, ni $\beta_K(\omega)$ ne peuvent s'annuler, tant que ω reste réel: l'amplitude de l'onde diffractée est donc toujours bornée. L'objet de ce paragraphe est de montrer que si on prolonge u_0 aux valeurs complexes de ω , on peut trouver certains ω pour lesquels l'amplitude de u_0 devient infinie: ces valeurs sont précisément les *résonances du problème de diffraction*.

La question de savoir comment prolonger u_0 aux ω complexes est ici évidente puisque nous avons explicitement son expression: il suffit de constater que u_0 n'est que la trace d'une fonction dépendant analytiquement de ω .

Ce constat nécessite tout de même une petite précision concernant la quantité $\omega_K = \sqrt{\omega^2 - K}$, où l'on rappelle que l'on a convenu de poser $\omega_K = i\sqrt{K - \omega^2}$ lorsque $\omega^2 < K$. Pour pouvoir définir ω_K lorsque $\omega \in \mathbb{C}$, il nous faut choisir une détermination de la racine carrée complexe qui soit cohérente avec cette convention. On peut par exemple poser

$$\sqrt{z} = \rho^{1/2} e^{i\theta/2} \text{ lorsque } z = \rho e^{i\theta} \text{ avec } \rho > 0 \text{ et } \theta \in \left] -\frac{\pi}{2}, \frac{3\pi}{2} \right]. \quad (1.22)$$

La fonction \sqrt{z} ainsi définie possède une coupure à la traversée de la demi-droite suivante : $\{z = \rho e^{-i\pi/2} \mid \rho > 0\}$ (ce choix est en fait arbitraire: on aurait pu convenir de placer la coupure sur toute autre demi-droite (issue de 0) du demi-plan complexe $\Im m z < 0$). La quantité ω_K est donc analytique dans le plan complexe muni d'une coupure située sur la courbe $\omega^2 - K = -i\rho$, $\rho > 0$.

On en déduit que les fonctions $\alpha_K(\omega)$ et $\beta_K(\omega)$ définies en (1.18) sont analytiques dans ce même domaine de \mathbb{C} . Leurs inverses respectifs sont donc *méromorphes*: ce sont des fonctions analytiques possédant des pôles isolés (qui coïncident évidemment avec les zéros de $\alpha_K(\omega)$ et $\beta_K(\omega)$). Ainsi la solution u_0 du problème de diffraction pure est une fonction méromorphe de ω , et ses pôles sont exactement ceux de $\alpha_K^{-1}(\omega)$ et $\beta_K^{-1}(\omega)$. Il nous reste à constater que la coupure introduite par la fonction ω_K n'a plus lieu d'être pour u_0 . En effet, considérons par exemple la fonction $\cos \omega_K$: en remarquant que son développement en série entière ne fait intervenir que des puissances paires de ω_K (autrement dit des puissances entières de $\omega^2 - K$), on voit clairement que $\cos \omega_K$ est analytique dans tout le plan complexe (y compris au voisinage de la coupure associée à ω_K). Il en va de même pour la fonction $\omega_K \sin \omega_K$. L'expression (1.19) de u_0 ne fait intervenir que des fonctions qui possèdent cette propriété. Nous avons par conséquent démontré la

Proposition 1.5 *La solution $u_0 = u_0(\omega)$ du problème de diffraction pure (1.12) se prolonge en une fonction méromorphe de ω dans \mathbb{C} ; ses pôles sont les zéros des fonctions $\alpha_K(\omega)$ et $\beta_K(\omega)$ définies en (1.18). Ils sont appelés les résonances du problème de diffraction pure.*

Pour obtenir ce résultat, nous avons procédé en deux étapes: une étape de résolution du problème de diffraction pure (1.12) suivie d'une étape de prolongement analytique de sa solution. On aurait pu chercher à procéder dans l'ordre inverse: prolonger dans un premier temps le problème (1.12) aux fréquences complexes, puis le résoudre. Ceci est tout à fait possible et conduit au même résultat. En utilisant la forme explicite (1.9) de la condition de rayonnement, le "prolongement" du problème de diffraction pure aux ω complexes est alors défini par

$$\begin{aligned} \frac{d^2 u_0}{dx^2} + (\omega^2 - K) u_0 &= K u_I \quad \text{sur } \mathbb{R} \quad (\text{et C.R.}), \\ u_0 &= A^\pm \exp(\pm i\omega x) \quad \text{lorsque } x \rightarrow \pm\infty, \end{aligned} \tag{1.23}$$

dont la solution n'est autre que le prolongement analytique $u_0(\omega)$ que nous venons de construire.

Remarque 1.6 *Le choix que nous avons fait d'imposer à u_0 la condition d'onde sortante implique que son prolongement à des nombres d'onde complexes implique, selon (1.16) que $u_0(\omega)$ soit exponentiellement décroissante pour $|x| \rightarrow \infty$ quand $\Im \omega > 0$, et exponentiellement croissante quand $\Im \omega < 0$. On aurait obtenu le résultat inverse si on avait prolongé à des ω complexes la solution vérifiant la condition d'onde entrante.*

Ce résultat a pour conséquence la propriété de localisation suivante des résonances dans le plan complexe:

Proposition 1.7 *Les résonances du problème de diffraction pure sont toutes situées dans le demi-plan complexe inférieur $\Im \omega < 0$.*

On pourrait chercher à le vérifier directement à partir des expressions (1.18) de $\alpha_K(\omega)$ et $\beta_K(\omega)$, ce qui est loin d'être évident. Nous en donnerons dans le paragraphe suivant (cf. Proposition 1.7) une démonstration qui s'applique dans un cas général (et non plus seulement pour un couplage uniforme).

1.3.4 Modes résonnants du problème de diffraction pure

On s'intéresse ici au comportement de la solution $u_0(\omega)$ du problème de diffraction pure au voisinage d'une résonance, c'est-à-dire d'un zéro de $\alpha_K(\omega)$ ou $\beta_K(\omega)$. Soit donc $\tilde{\omega}$ une résonance ; supposons pour fixer les idées que $\tilde{\omega}$ est un zéro de $\alpha_K(\omega)$, ce qui signifie que dans un voisinage de $\tilde{\omega}$, on a

$$\alpha_K^{-1}(\omega) = C (\omega - \tilde{\omega})^{-\ell} + O((\omega - \tilde{\omega})^{-\ell+1}),$$

où $C \in \mathbb{C}$ et $\ell \geq 1$ est l'ordre du zéro $\tilde{\omega}$ de $\alpha_K(\omega)$. D'après l'expression (1.19) de u_0 , on en déduit que dans ce même voisinage

$$u_0(\omega) = (\omega - \tilde{\omega})^{-\ell} \tilde{u}_0 + O((\omega - \tilde{\omega})^{-\ell+1}), \quad (1.24)$$

\tilde{u}_0 étant la fonction

$$\tilde{u}_0 = \begin{cases} C\tilde{\omega} \cos \tilde{\omega}_K e^{-i\tilde{\omega}(x+2)} & \text{sur }] - \infty, -1], \\ C\tilde{\omega} e^{-i\tilde{\omega}} \cos(\tilde{\omega}_K x) & \text{sur } [-1, +1], \\ C\tilde{\omega} \cos \tilde{\omega}_K e^{+i\tilde{\omega}(x-2)} & \text{sur } [+1, +\infty[, \end{cases} \quad (1.25)$$

où on a noté $\tilde{\omega}_K = \sqrt{\tilde{\omega}^2 - K}$. Cette fonction est appelée un *mode résonnant associé à la résonance* $\tilde{\omega}$.

De la même façon, si $\tilde{\omega}$ est un zéro de $\beta_K(\omega)$, le comportement de $u_0(\omega)$ au voisinage de $\tilde{\omega}$ est encore de la forme (1.24) où le mode résonant \tilde{u}_0 est maintenant donné par

$$\tilde{u}_0 = \begin{cases} -iC\tilde{\omega} \sin \tilde{\omega}_K e^{-i\tilde{\omega}(x+2)} & \text{sur }] - \infty, -1], \\ iC\tilde{\omega} e^{-i\tilde{\omega}} \sin(\tilde{\omega}_K x) & \text{sur } [-1, +1], \\ iC\tilde{\omega} \sin \tilde{\omega}_K e^{+i\tilde{\omega}(x-2)} & \text{sur } [+1, +\infty[. \end{cases} \quad (1.26)$$

Les modes résonnants admettent une autre caractérisation: il apparaissent comme *les solutions non triviales du prolongement (1.23) du problème de diffraction pure homogène* (c'est-à-dire lorsque l'onde incidente u_I est nulle). Plus précisément, on a la

Proposition 1.8 *Une résonance est une valeur de $\omega \in \mathbb{C}$ pour laquelle le prolongement (1.23) du problème de diffraction pure admet pour $u_I = 0$ une solution non nulle (un "mode résonnant").*

DÉMONSTRATION. Comme dans le paragraphe 1.3.2, le problème homogène associé à (1.23) se résout explicitement : u_0 est de la forme

$$\begin{aligned} u_0 &= A^- e^{-i\omega x} \quad \text{sur }] - \infty, -1[, \\ u_0 &= A_0 \cos(\omega_K x) + B_0 \sin(\omega_K x) \quad \text{sur }] - 1, +1[, \\ u_0 &= A^+ e^{+i\omega x} \quad \text{sur }] + 1, +\infty[, \end{aligned}$$

où la continuité de u_0 et du_0/dx en ± 1 impose

$$\begin{aligned} \alpha_K(\omega) A_0 - i\beta_K(\omega) B_0 &= 0, \\ \alpha_K(\omega) A_0 + i\beta_K(\omega) B_0 &= 0. \end{aligned}$$

Pour que ce système admette une solution non nulle, il faut que ω soit un zéro de $\alpha_K(\omega)$ ou $\beta_K(\omega)$; la fonction u_0 correspondante est alors définie par les expressions (1.25) ou (1.26) (la constante C figurant dans ces formules pouvant prendre n'importe quelle valeur). □

Nous sommes maintenant en mesure de justifier le résultat annoncé dans la proposition 1.7 sur la position des résonances dans le plan complexe. Ce résultat est lié au comportement asymptotique d'un état résonnant à l'infini: on constate en effet que *la fonction \tilde{u}_0 définie par (1.25) ou (1.26) est exponentiellement décroissante ou croissante selon que $\Im \omega$ est positive ou négative.*

DÉMONSTRATION DE LA PROPOSITION 1.7

▷ Commençons par démontrer qu'il n'existe pas de mode résonnant associé à un nombre d'onde ω de partie imaginaire strictement positive. On raisonne par l'absurde en admettant l'existence d'un ω de partie imaginaire strictement positive tel que le problème homogène associé à (1.23) admette une solution $u_0 \neq 0$. Nous avons vu que cette solution est nécessairement de la forme (1.25) ou (1.26): elle est par conséquent exponentiellement décroissante à l'infini. En multipliant l'équation de la corde vibrante dans (1.23) par \bar{u}_0 et en intégrant le tout par parties sur \mathbb{R} (ce que rend loisible le comportement à l'infini de u_0) on obtient

$$-\int_{\mathbb{R}} \left| \frac{du_0}{dx} \right|^2 dx - K \int_{-1}^{+1} |u_0|^2 dx + \omega^2 \int_{\mathbb{R}} |u_0|^2 dx = 0.$$

Si $\Im \omega^2 \neq 0$ (autrement dit, si ω n'est pas imaginaire pur), on peut prendre la partie imaginaire de cette équation, ce qui montre que $\int_{\mathbb{R}} |u_0|^2 dx = 0$, donc que $u_0 = 0$. Dans le cas contraire (c'est-à-dire si $\omega^2 = -|\omega|^2$), la nullité de la partie réelle de l'équation conduit au même résultat. Ceci contredit l'hypothèse initiale $u_0 \neq 0$.

▷ La Proposition 1.8 nous permet d'en déduire que les résonances du Problème de diffraction pure sont de partie imaginaire négative ou nulle ; la possibilité pour des résonances d'être réelles étant exclue en vertu de la Remarque 1.4.

□

De ce résultat découle une propriété générale des modes résonnants:

Corollaire 1.9 *Les modes résonnants sont exponentiellement croissants à l'infini.*

1.3.5 Résonances et modes résonnants du problème couplé

Nous revenons ici au problème couplé corde - poutre dont la solution a été calculée explicitement dans le paragraphe 1.3.2. Le prolongement analytique de cette solution aux ω complexes ne pose pas plus de difficultés que pour le problème de diffraction pure. Les pôles de ce prolongement n'ont par contre aucune raison d'être les mêmes. Nous allons montrer la

Proposition 1.10 *La solution $(u_D(\omega), y(\omega))$ du problème couplé (\mathcal{P}_ω) se prolonge en une fonction méromorphe de ω dans \mathbb{C} ; ses pôles (appelés "résonances du problème couplé") sont soit les zéros de $\beta_K(\omega)$, soit les solutions de*

$$m \omega^2 - \mathcal{I}_1(\omega) = 0. \tag{1.27}$$

Rappelons que $\mathcal{I}_1(\omega)$ a été défini au S 1.3.2 par

$$\mathcal{I}_1(\omega) = 2K\omega^2\omega_K^{-2} (1 - K \sin \omega_K (\omega \omega_K \alpha_K(\omega))^{-1}). \tag{1.28}$$

Remarque 1.11 *Les zéros de $\beta_K(\omega)$ sont résonances à la fois du problème de diffraction pure et du problème couplé. Ceci peut se comprendre intuitivement en remarquant que le mode résonnant associé à un zéro de $\beta_K(\omega)$ (dont l'expression est donnée en (1.26)) est antisymétrique par rapport à $x = 0$ (c'est-à-dire $u_0(-x) = -u_0(x)$). Le seul mouvement autorisé pour la poutre étant celui de translation verticale, ce mode n'a aucune action sur la poutre. Il n'en aurait évidemment pas été de même pour un modèle légèrement plus élaboré autorisant un mouvement de rotation de la poutre.*

DÉMONSTRATION. Les résonances du problème couplé sont les valeurs de ω pour lesquelles la solution $(u_D(\omega), y(\omega)) = (u_0(\omega) - y(\omega)u_1(\omega), y(\omega))$ du problème couplé devient non bornée. Au vu des expressions (1.19), (1.20) et (1.21), il apparaît que ces résonances sont à rechercher parmi les zéros de $\alpha_K(\omega)$, ceux de $\beta_K(\omega)$, et les solutions de (1.27): au voisinage de ces points, l'une des quantités $u_0(\omega)$, $u_1(\omega)$ ou $y(\omega)$ devient non bornée (noter que ces fonctions restent bornées lorsque ω_K est voisin de 0, ce qui se vérifie aisément en remarquant que dans ce cas $\alpha_K(\omega) = \omega + O(\omega_K^2)$). Il reste à déterminer lesquels de ces points sont effectivement des résonances du problème couplé.

▷ Commençons par les zéros de $\alpha_K(\omega)$. Nous savons que si $\tilde{\omega}$ est un zéro de $\alpha_K(\omega)$, la solution $u_0(\omega)$ du problème de diffraction pure se comporte comme indiqué en (1.24) ; on peut être légèrement plus précis en constatant que

$$u_0(\omega) = \alpha_K^{-1}(\omega) v(\omega) + O(1),$$

où

$$v(\omega) = \begin{cases} \omega \cos \omega_K e^{-i\omega(x+2)} & \text{sur }]-\infty, -1], \\ \omega e^{-i\omega} \cos(\omega_K x) & \text{sur } [-1, +1], \\ \omega \cos \omega_K e^{+i\omega(x-2)} & \text{sur } [+1, +\infty[. \end{cases}$$

En procédant de même pour la solution $u_1(\omega)$ du problème de rayonnement pur, on voit que

$$u_1(\omega) = - (K \omega_K^{-2} e^{+i\omega}) \alpha_K^{-1}(\omega) v(\omega) + O(1).$$

Il nous reste à remarquer que le comportement de $y(\omega)$ est quant à lui donné par

$$y(\omega) = - (K \omega_K^{-2} e^{+i\omega})^{-1} + O(\alpha_K(\omega)),$$

de sorte que l'onde diffractée $u_0(\omega) - y(\omega)u_1(\omega)$ reste bornée dans un voisinage de $\tilde{\omega}$: les zéros de $\alpha_K(\omega)$ ne sont donc pas des résonances du problème couplé.

▷ Le cas des zéros de $\beta_K(\omega)$ est beaucoup plus simple. Si $\beta_K(\tilde{\omega}) = 0$, la fonction $u_0(\omega)$ possède le comportement (1.24) où \tilde{u}_0 est défini par (1.26), alors que $u_1(\omega)$ et $y(\omega)$ restent bornés (sauf bien sûr si $\tilde{\omega}$ est aussi une solution de (1.27): dans ce cas, $\tilde{\omega}$ aura deux bonnes raisons d'être une résonance). On en déduit que

$$(u_D(\omega), y(\omega)) = (\omega - \tilde{\omega})^{-\ell} (\tilde{u}_0, 0) + O\left((\omega - \tilde{\omega})^{-\ell+1}\right), \quad (1.29)$$

ce qui montre que $\tilde{\omega}$ est bien une résonance du problème couplé.

▷ Enfin, si $\tilde{\omega}$ est une racine d'ordre $\ell \geq 1$ de l'équation (1.27), la solution de (\mathcal{P}_ω) se développe au voisinage de $\tilde{\omega}$ sous la forme

$$(u_D(\omega), y(\omega)) = -C(\omega - \tilde{\omega})^{-\ell}(-u_1(\tilde{\omega}), 1) + O\left((\omega - \tilde{\omega})^{-\ell+1}\right), \quad (1.30)$$

où $C \in \mathbb{C}$. Les zéros de (1.27) sont donc aussi des résonances du problème couplé.

□

Les formules (1.29) et (1.30) nous fournissent le comportement asymptotique du prolongement analytique de la solution du problème couplé au voisinage d'une résonance, ce qu'on peut écrire sous une forme unique:

$$(u_D(\omega), y(\omega)) = (\omega - \tilde{\omega})^{-\ell}(\tilde{u}_D, \tilde{y}) + O\left((\omega - \tilde{\omega})^{-\ell+1}\right),$$

où $\ell \geq 1$ est l'ordre de la résonance $\tilde{\omega}$, et le couple (\tilde{u}_D, \tilde{y}) est le *mode résonnant* associé. Si $\tilde{\omega}$ est un zéro de $\beta_K(\omega)$, les modes résonnants sont de la forme $(\tilde{u}_0, 0)$ où \tilde{u}_0 est défini en (1.26): le fait que \tilde{y} soit nul dans ce cas nous montre bien qu'il s'agit d'un état résonnant de la corde "découplée" de la poutre (cf. remarque 1.11). Par contre, si $\tilde{\omega}$ est une racine de (1.27), le mode résonnant est défini à une constante multiplicative près par $(-u_1(\tilde{\omega}), 1)$ où $u_1(\omega)$ est donné par (1.20): le couplage entre les deux milieux apparaît clairement.

Comme pour le problème de diffraction pure, ces modes résonnants correspondent aussi aux solutions non triviales du "prolongement" aux ω complexes du problème homogène associé à (\mathcal{P}_ω) , autrement dit

$$\begin{aligned} \frac{d^2 \tilde{u}_D}{dx^2} + (\tilde{\omega}^2 - K) \tilde{u}_D + K \tilde{y} &= 0 \quad \text{sur } \mathbb{R}, \\ \left(m \tilde{\omega}^2 - \int_{-1}^{+1} K dx\right) \tilde{y} + \int_{-1}^{+1} K \tilde{u}_D dx &= 0, \\ \tilde{u}_D &= A^\pm \exp(\pm i \tilde{\omega} x) \quad \text{lorsque } x \rightarrow \pm \infty. \end{aligned} \quad (1.31)$$

Ceci se vérifie en procédant exactement comme dans la démonstration de la Proposition 1.8: nous ne le détaillons donc pas.

Proposition 1.12 *Toutes les résonances du problème couplé sont situées dans le demi-plan $\Im m \omega \leq 0$.*

DÉMONSTRATION. La démarche est la même que pour la Proposition 1.7 (mais les différences méritent cette fois d'être détaillées). Si $\tilde{\omega}$ est une résonance de partie imaginaire strictement positive, ses modes résonnants satisfont (1.31) et sont donc exponentiellement décroissant à l'infini. Ceci nous permet d'intégrer par parties sur \mathbb{R} le produit de $\overline{\tilde{u}_D}$ par l'équation de la corde vibrante dans (1.31). Il vient

$$- \int_{\mathbb{R}} \left| \frac{d\tilde{u}_D}{dx} \right|^2 dx - K \int_{-1}^{+1} |\tilde{u}_D|^2 dx + \omega^2 \int_{\mathbb{R}} |\tilde{u}_D|^2 dx + \int_{-1}^{+1} K \tilde{y} \overline{\tilde{u}_D} dx = 0.$$

Par ailleurs, en multipliant l'équation de la poutre par \bar{y} , on a

$$\left(m\tilde{\omega}^2 - \int_{-1}^{+1} K dx\right) |\tilde{y}|^2 + \int_{-1}^{+1} K \tilde{u}_D \bar{y} dx = 0.$$

La partie imaginaire de la somme de ces deux équations est donc nulle, soit

$$\Im \tilde{\omega}^2 \left(\int_{\mathbb{R}} |\tilde{u}_D|^2 dx + m |\tilde{y}|^2 \right) = 0,$$

ce qui montre que si $\tilde{\omega}$ n'est pas imaginaire pur, le mode résonnant est nul, d'où la contradiction de l'hypothèse initiale. Si $\tilde{\omega}$ est un imaginaire pur, on peut conjuguer la seconde équation, puis la retrancher à la première, ce qui conduit encore à la nullité du mode résonnant.

□

Remarque 1.13

(i) *Contrairement au problème de diffraction pure, on ne peut pas affirmer qu'il n'y a pas de résonance réelle. En fait, dans certaines situations, on sait même en trouver explicitement: si $m = 2K(p\pi)^{-2}$ où p est un entier non nul, on vérifie facilement que la fréquence suivante : $\tilde{\omega} = \sqrt{p^2\pi^2 + K}$ est solution de l'équation (1.27) (ce sont les seules situations où on peut trouver une résonance réelle).*

(ii) *La principale différence entre les résonances de parties imaginaires strictement négatives et les résonances réelles vient du comportement à l'infini des modes résonnants associés. Dans le premier cas, les équations (1.31) nous montrent que le mode est exponentiellement croissant à l'infini, alors qu'il est borné si $\tilde{\omega}$ est réel. Son comportement est même bien meilleur, puisque si $\tilde{\omega}$ est réel, \tilde{u}_D s'annule en dehors de l'intervalle de couplage $] -1, +1[$ (voir l'expression (1.20) de u_1 pour les $\tilde{\omega}$ donnés dans l'item précédent). Ainsi, un mode résonnant associé à une résonance réelle est "découplé de l'infini": pour cette raison, on parle parfois plutôt de "fréquences et modes propres".*

Chapitre 2

La résolvante du problème d'acoustique

Le phénomène que nous avons exhibé au Chapitre précédent n'est pas spécifique aux problèmes de couplage fluide-structure pour lesquels de l'énergie peut être échangée entre deux des éléments du système, en l'espèce la corde et la poutre: la même notion de fréquence de résonance est également pertinente pour l'analyse d'une situation aussi simple que la diffraction d'une onde acoustique par un obstacle borné pour peu qu'on ne se limite pas au cas monodimensionnel. Les fréquences de résonance sont alors significatives de la concentration d'énergie acoustique au voisinage de l'obstacle ; c'est particulièrement clair quand l'obstacle présente une cavité dont l'ouverture est étroite, une quantité maximale d'énergie est susceptible d'être emmagasinée par la cavité quand la fréquence d'excitation est proche d'une fréquence propre de la cavité considérée comme fermée. On voit qu'ici c'est la forme de l'obstacle qui joue le rôle déterminant et non plus la raideur du ressort ou la masse de la poutre.

Malgré la simplicité de la situation physique que nous envisageons dans ce chapitre, l'étude est plus difficile car, d'une part nous avons l'ambition de traiter des formes quelconques, et il ne sera donc plus possible de calculer les solutions 'à la main', d'autre part les ondes diffractées par l'objet s'atténuent en s'éloignant en dimensions deux ou trois, ce qui complique l'écriture et la prise en compte de la condition de rayonnement. Nous commencerons par l'étude du problème associé à des fréquences complexes, ce qui est tout-à-fait équivalent au traitement d'un problème d'acoustique dans un milieu dissipatif ; les fréquences de résonance se présenteront alors comme les *singularités du prolongement analytique de la résolvante* soit de l'opérateur qui fait passer de la donnée à la solution du problème dissipatif.

Nous traitons donc du problème de la diffraction d'une onde acoustique:

$$\begin{aligned} \Delta\varphi + \nu_0\varphi &= 0 \text{ dans } \Omega, \\ \frac{\partial\varphi}{\partial n} &= f(x) \text{ sur } \Gamma, \\ \lim_{R \rightarrow \infty} \int_{\|x\|=R} \left| \frac{\partial\varphi}{\partial n} - i\sqrt{\nu_0}\varphi \right|^2 d\gamma &= 0 \end{aligned} \tag{2.1}$$

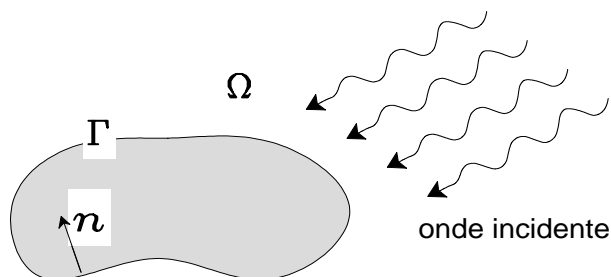

Figure 2.1 : diffraction d'une onde acoustique

où Ω est le domaine extérieur à la frontière Γ et $\nu_0 \in \mathbb{R}^+$.

2.1 Le problème dissipatif

2.1.1 Formulation variationnelle

Si nous remplaçons ν_0 par un nombre complexe ν de *partie imaginaire positive* il devient possible de chercher des solutions d'énergie finie dans Ω , c'est-à-dire de chercher $\varphi \in H^1(\Omega)$ qui vérifie

$$\begin{aligned} \Delta\varphi + \nu\varphi &= 0 \text{ dans } \Omega, \\ \frac{\partial\varphi}{\partial n} &= f(x) \text{ sur } \Gamma. \end{aligned} \quad (2.2)$$

Ce problème admet la formulation variationnelle suivante:

$$\begin{aligned} \text{Trouver } \varphi \in H^1(\Omega) \text{ tel que } \forall \psi \in H^1(\Omega) \\ \int_{\Omega} \nabla\varphi \cdot \nabla\bar{\psi} - \nu \int_{\Omega} \varphi\bar{\psi} = \int_{\Gamma} f\bar{\psi} d\gamma \end{aligned} \quad (2.3)$$

Proposition 2.1 *Le problème (2.3) admet une solution et une seule, dès que $\Im\nu \neq 0$.*

DÉMONSTRATION. La forme bilinéaire associée

$$a(\varphi, \psi) = \int_{\Omega} \nabla\varphi \cdot \nabla\bar{\psi} - \nu \int_{\Omega} \varphi\bar{\psi}$$

est coercive. Soient en effet $\varepsilon > 0$ et $\beta \in \mathbb{C}$ tels que

$$\Re\beta > \varepsilon \text{ et } \Im\beta > \frac{\Re(\beta)\Re(\nu) + \varepsilon}{\Im\nu},$$

alors

$$|\beta| |a(\varphi, \varphi)| \geq |\beta a(\varphi, \varphi)| \geq \Re(\beta a(\varphi, \varphi)) \geq \varepsilon \|\varphi\|_{H^1(\Omega)}^2,$$

puisque

$$\Re(\beta a(\varphi, \varphi)) = \Re(\beta) \int_{\Omega} \|\nabla \varphi\|^2 + (\Im \beta \Im \nu - \Re \beta \Re \nu) \int_{\Omega} |\varphi|^2.$$

□

Le problème (2.3) peut encore se mettre sous la forme

$$(I + S(\nu)) \varphi = F(f) \text{ dans } H^1(\Omega), \quad (2.4)$$

où

$$\begin{aligned} (S(\nu)\varphi, \psi)_{H^1(\Omega)} &= -(1 + \nu) \int_{\Omega} \varphi \bar{\psi} \text{ et} \\ (F(f), \psi)_{H^1(\Omega)} &= \int_{\Gamma} f \bar{\psi} d\gamma \end{aligned} \quad (2.5)$$

Définition 2.2 Nous appellerons résolvente l'opérateur suivant:

$$\mathcal{R}(\nu) = (I + S(\nu))^{-1} : H^1(\Omega) \rightarrow H^1(\Omega).$$

Proposition 2.3 La fonction $\nu \mapsto \mathcal{R}(\nu)$ est holomorphe dans $\{\nu \in \mathbb{C} \mid \Im \nu > 0\}$

DÉMONSTRATION. La famille des $I + S(\nu)$ étant une famille holomorphe d'isomorphismes de $H^1(\Omega)$, il en est de même de la famille de leurs inverses (cf [KATO-1976] ou le début de la démonstration du Théorème de Steinberg C.1).

□

Nous montrerons, et c'est là le *Principe d'absorption limite* que lorsque $\nu \rightarrow \nu_0 \in \mathbb{R}^+$, avec $\Im \nu > 0$, la solution φ de (2.2) tend vers celle de (2.1). En fait, on prolongera $\mathcal{R}(\nu)$, définie ci-dessus pour des valeurs de ν de partie imaginaire positive, à tout $\mathbb{C} \setminus \mathbb{R}^-$ en une fonction méromorphe de ν , dont les pôles sont situés dans le demi-plan complexe $\Im \nu < 0$.

Remarque 2.4 Si on applique la même processus asymptotique à la solution du problème (2.3), où $\Im \nu < 0$, la limite n'est plus solution du problème (2.1): elle satisfait la condition de rayonnement entrante:

$$\lim_{R \rightarrow \infty} \int_{\|x\|=R} \left| \frac{\partial \varphi}{\partial n} + i\sqrt{\nu_0} \varphi \right|^2 d\gamma = 0.$$

2.1.2 Réduction à un domaine borné

De même que pour l'étude du cas d'un nombre d'onde réel, il est possible de réduire le problème de diffraction à un domaine borné ; c'est ici d'autant plus essentiel que lors de la mise en œuvre de la procédure d'absorption limite, le comportement à l'infini de la solution change drastiquement selon la valeur de la partie imaginaire de ν . Nous

commencerons par utiliser à cet effet une formule de représentation intégrale, réservant pour un chapitre ultérieur la description de la méthode fondée sur le développement en série de fonctions à variables séparées, qui présente des difficultés supplémentaires.

Définition 2.5 Pour $\Im \nu > 0$, on note $G_\nu(x)$ et on appelle solution fondamentale de $\Delta + \nu I$ l'unique solution bornée de l'équation suivante:

$$\Delta G_\nu + \nu G_\nu = \delta.$$

On aura, avec $\nu = \rho e^{i\theta}$, $\theta \in]-\pi, +\pi[$, et $\sqrt{\nu} = \sqrt{\rho} e^{i\theta/2}$,

(i) en bidimensionnel

$$G_\nu(x) = \frac{1}{4i} H_0^{(1)}(\sqrt{\nu} \|x\|), \quad (2.6)$$

où $H_0^{(1)}$ est la fonction d'ordre 0 et de première espèce [ABRAMOWITZ-1972].

(ii) en tridimensionnel

$$G_\nu(x) = \frac{-1}{4\pi} \frac{e^{i\sqrt{\nu}\|x\|}}{\|x\|}. \quad (2.7)$$

Remarque 2.6 Ces formules définissent en fait le prolongement analytique de $\nu \mapsto G_\nu$ à $\mathbb{C} \setminus \mathbb{R}^-$ tout entier. La fonction ainsi définie est exponentiellement décroissante pour $\|x\| \rightarrow \infty$ quand $\Im \nu > 0$ et exponentiellement croissante quand $\Im \nu < 0$; elle vérifie pour $\nu \in \mathbb{R}^+$ la condition de rayonnement sortante.

La formule de représentation intégrale

Considérons un domaine \mathcal{O} borné, de frontière F , dont le complémentaire de l'adhérence est noté \mathcal{O}' . Les formules de représentation intégrale suivantes sont valables, en domaine borné tout d'abord:

Proposition 2.7 Si la fonction ψ est solution de l'équation de Helmholtz dans le domaine borné \mathcal{O} , alors la formule de représentation intégrale suivante est valable:

$$\begin{aligned} \psi(x) &= \int_F \left[\psi(y) \frac{\partial}{\partial n_y} G_\nu(x-y) - \frac{\partial \psi}{\partial n}(y) G_\nu(x-y) \right] d\gamma_y \text{ pour } x \in \mathcal{O}, \\ 0 &= \int_F \left[\psi(y) \frac{\partial}{\partial n_y} G_\nu(x-y) - \frac{\partial \psi}{\partial n}(y) G_\nu(x-y) \right] d\gamma_y \text{ pour } x \in \mathcal{O}'. \end{aligned} \quad (2.8)$$

où n est la normale extérieure à \mathcal{O} , et $\mathcal{O}' = \overline{\mathcal{O}}^c$ le domaine extérieur à F .

Une formule analogue peut être démontrée dans l'extérieur d'un domaine borné:

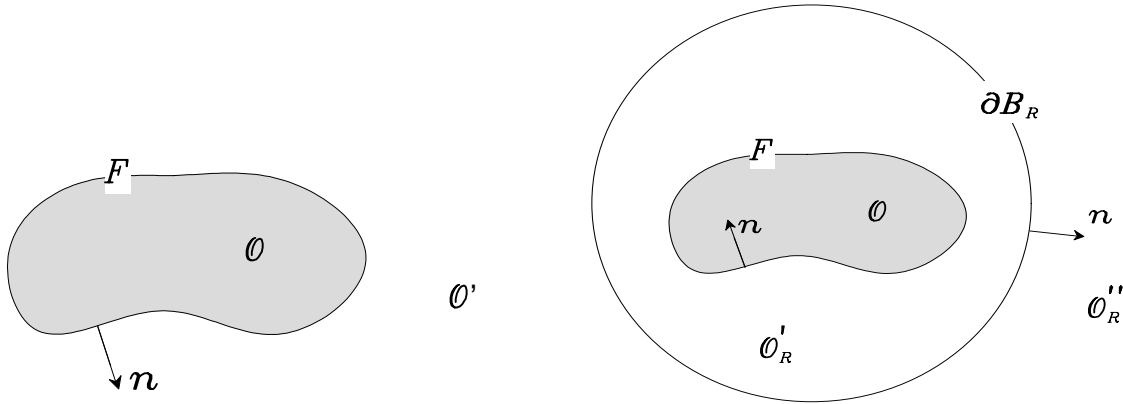

Figure 2.2 : formules de représentation intégrale

Proposition 2.8 Si la fonction ψ est solution de l'équation de Helmholtz dans l'extérieur \mathcal{O}' du domaine borné \mathcal{O} , alors la formule de représentation intégrale suivante est valable:

$$\begin{aligned} \psi(x) &= \int_F \left[\psi(y) \frac{\partial}{\partial n_y} G_\nu(x-y) - \frac{\partial \psi}{\partial n}(y) G_\nu(x-y) \right] d\gamma_y \text{ pour } x \in \mathcal{O}', \\ 0 &= \int_F \left[\psi(y) \frac{\partial}{\partial n_y} G_\nu(x-y) - \frac{\partial \psi}{\partial n}(y) G_\nu(x-y) \right] d\gamma_y \text{ pour } x \in \mathcal{O}, \end{aligned} \quad (2.9)$$

où n est la normale extérieure à \mathcal{O}' .

Lemme 2.9 Soient σ et μ deux fonctions définies sur le bord F du domaine extérieur \mathcal{O}' , et φ la fonction définie par

$$\varphi(x) = \int_F \left[\sigma(y) \frac{\partial}{\partial n_y} G_\nu(x-y) - \mu(y) G_\nu(x-y) \right] d\gamma_y,$$

pour $x \notin F$, alors $\varphi \in H^1(\mathcal{O}')$.

DÉMONSTRATION. C'est une conséquence du comportement asymptotique de G_ν à l'infini, on a en effet, tant en bidimensionnel qu'en tridimensionnel

$$G_\nu(x) \sim C e^{-\|x\| \Im m(\sqrt{\nu})}.$$

□

Le problème réduit

On a donc montré que la solution φ de (2.2) est justiciable de la représentation intégrale suivante:

$$\varphi = \mathfrak{J}_\Gamma[\varphi, -\frac{\partial\varphi}{\partial n}; G_\nu] = \ddot{\mathfrak{J}}_\Gamma[\varphi; G_\nu] - \dot{\mathfrak{J}}_\Gamma[\frac{\partial\varphi}{\partial n}; G_\nu] \quad (2.10)$$

avec

$$\mathfrak{J}_\Gamma[\varphi, -\frac{\partial\varphi}{\partial n}; G_\nu](x) = \int_\Gamma \left[\varphi(y) \frac{\partial}{\partial n_y} G_\nu(x-y) - \frac{\partial\varphi}{\partial n}(y) G_\nu(x-y) \right] d\gamma_y. \quad (2.11)$$

En particulier le long de toute frontière Σ entourant Γ , on aura

$$Q^\lambda \varphi(x) = Q^\lambda \mathfrak{J}_\Gamma[\varphi, -\frac{\partial\varphi}{\partial n}; G_\nu](x) = \int_\Gamma \left[\varphi(y) \frac{\partial}{\partial n_y} G_\nu^\lambda(x, y) - \frac{\partial\varphi}{\partial n}(y) G_\nu^\lambda(x, y) \right] d\gamma_y, \quad (2.12)$$

avec

$$Q^\lambda \chi = \left(\frac{\partial\chi}{\partial n} + \lambda\chi \right)_{|\Sigma} \quad \text{et} \quad G_\nu^\lambda(x, y) = Q^\lambda G_\nu(x-y). \quad (2.13)$$

Nous sommes donc conduits au problème suivant posé dans le domaine borné Ω' limité par les frontières Γ et Σ :

$$\begin{aligned} \Delta\varphi' + \nu\varphi' &= 0 \text{ dans } \Omega', \\ \frac{\partial\varphi'}{\partial n} &= f \text{ sur } \Gamma, \\ Q^\lambda\varphi' &= Q^\lambda\mathfrak{J}_\Gamma[\varphi', -f; G_\nu] \text{ sur } \Sigma. \end{aligned} \quad (2.14)$$

qui a pour formulation variationnelle

$$\begin{aligned} \text{Trouver } \varphi' \in H^1(\Omega') \text{ tel que } \psi \in H^1(\Omega'), \text{ on ait} \\ \int_{\Omega'} \nabla\varphi' \cdot \nabla\bar{\psi} - \nu \int_{\Omega'} \varphi' \bar{\psi} + \lambda \int_\Sigma \varphi' \bar{\psi} d\gamma \\ = \int_\Gamma f \bar{\psi} d\gamma + \int_\Sigma Q^\lambda \mathfrak{J}_\Gamma[\varphi', -f; G_\nu] \bar{\psi} d\gamma \end{aligned} \quad (2.15)$$

soit encore l'expression suivante:

$$(I + S'(\nu))\varphi' = F'(f, \nu) \text{ dans } H^1(\Omega'), \text{ avec} \quad (2.16)$$

$$(S'(\nu)\varphi', \psi')_{H^1(\Omega')} = -(1+\nu) \int_{\Omega'} \varphi' \bar{\psi}' + \lambda \int_\Sigma \varphi' \bar{\psi}' d\gamma - \int_\Sigma Q^\lambda \ddot{\mathfrak{J}}_\Gamma[\varphi'; G_\nu] \bar{\psi}' d\gamma \quad (2.17)$$

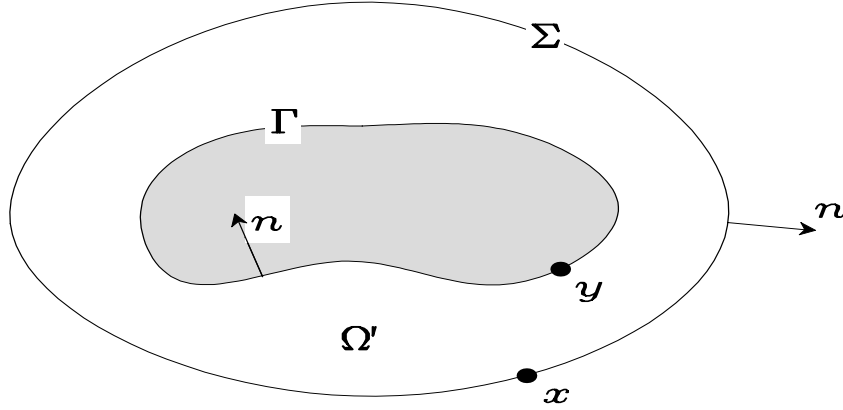

Figure 2.3 : réduction à un domaine borné

et

$$(F'(f, \nu), \psi')_{H^1(\Omega')} = \int_{\Gamma} f \bar{\psi}' d\gamma - \int_{\Sigma} Q^\lambda \dot{\mathcal{J}}_{\Gamma}[f; G_\nu] \bar{\psi}' d\gamma. \quad (2.18)$$

Il s'agit maintenant d'étudier l'équivalence entre le problème réduit (2.15) et le problème initial (2.3).

Lemme 2.10 *Si D note un ouvert borné, pour λ fixé les valeurs propres μ du problème suivant*

$$\begin{aligned} -\Delta u &= \mu u \text{ dans } D \\ \frac{\partial u}{\partial n} + \lambda u &= 0 \text{ sur } \partial D. \end{aligned} \quad (2.19)$$

sont en quantité dénombrable et forment une suite qui tend vers l'infini.

DÉMONSTRATION.

▷ Pour τ quelconque, le problème (2.19) a pour formulation variationnelle

$$\begin{aligned} \text{Trouver } u \in H^1(D), \text{ tel que } \forall v \in H^1(D), \\ a(u, v) = (\mu + \tau)(u, v)_{L^2(D)}, \end{aligned}$$

où

$$a(u, v) = \int_D \nabla u \cdot \nabla \bar{v} + \lambda \int_{\partial D} u \bar{v} d\gamma + \tau \int_D u \bar{v}$$

▷ Pour τ suffisamment grand, la forme sesquilinéaire a est coercive. En effet

$$H^1(D) \underset{c}{\subset} H^{2/3}(D) \underset{\rightarrow}{\subset} L^2(D),$$

puisque D est borné. D'après le Lemme 2.11 ci-dessous, il en résulte que pour tout $\varepsilon > 0$, il existe C_ε tel que

$$\|v\|_{H^{2/3}(D)} \leq \varepsilon \|v\|_{H^1(D)} + C_\varepsilon \|v\|_{L^2(D)}.$$

Choisissons alors τ réel positif ; comme la trace est continue $H^{2/3}(D) \rightarrow L^2(\partial D)$, si on note K sa norme, on aura

$$\begin{aligned} |a(u, u)| &\geq \int_D \|\nabla u\|^2 + \tau \int_D |u|^2 - |\lambda| \int_{\partial D} |u|^2 d\gamma \\ &\geq \int_D \|\nabla u\|^2 + \tau \int_D |u|^2 - 2K^2 \left(\varepsilon^2 \|u\|_{H^1(D)}^2 + C_\varepsilon^2 \|u\|_{L^2(D)}^2 \right) \\ &\geq (1 - 2|\lambda|K^2\varepsilon^2) \|u\|_{H^1(D)}^2 + (\tau - 1 - 2|\lambda|K^2C_\varepsilon^2) \|u\|_{L^2(D)}^2, \end{aligned}$$

et la coercivité de a pour peu que l'on choisisse $\varepsilon^2 < (2|\lambda|K^2)^{-1}$ et $\tau > 1 + 2|\lambda|K^2C_\varepsilon^2$.

▷ Si on note \mathcal{G} l'opérateur compact, qui à $f \in H^1(D)$ fait correspondre la solution u du problème $a(u, v) = (f, v)_{L^2(D)}$, alors le problème (2.19) peut encore s'écrire

$$\mathcal{G}u = \frac{1}{\mu + \tau} u,$$

et l'énoncé du Lemme découle alors de la Proposition B.18.

□

Lemme 2.11 (Lemme de Lions) *Si les espaces U, V et W vérifient*

$$U \underset{c}{\subset} V \underset{\rightarrow}{\subset} W,$$

alors, $\forall \varepsilon > 0$, $\exists C_\varepsilon$ tel que

$$\forall u \in U, \|u\|_V \leq \varepsilon \|u\|_U + C_\varepsilon \|u\|_W.$$

DÉMONSTRATION. Raisonnons par l'absurde et supposons que

$$\exists \varepsilon, \forall n, \exists u_n, \|u_n\|_U = 1 \text{ et } \|u_n\|_V > \varepsilon + n \|u_n\|_W;$$

la suite u_n étant bornée dans U , on peut en extraire une sous-suite $u_{n'}$ convergente dans V et W , soit vers u , et on aura $\forall n$

$$\|u\|_V > \varepsilon + n \|u\|_W.$$

Il en résulte que $\|u\|_W = 0$, soit $u = 0$, et par conséquent $\varepsilon = 0$, ce qui est contraire à l'hypothèse.

□

Notation

Nous noterons désormais $V(\Sigma, \lambda)$ l'ensemble, dénombrable, des valeurs propres du problème intérieur associé à (2.14):

$$\begin{aligned} \Delta\psi + \nu\psi &= 0 \text{ dans } D, \\ Q^\lambda\psi &= 0 \text{ sur } \Sigma, \end{aligned} \tag{2.20}$$

où $D = \overline{\mathcal{O}} \cup \Omega'$ est le domaine borné de frontière Σ .

Remarque 2.12 *Les solutions ψ de (2.20) vérifient*

$$\int_D \|\nabla\psi\|^2 - \nu \int_D |\psi|^2 + \lambda \int_\Sigma |\psi|^2 d\gamma = 0;$$

par conséquent la partie imaginaire des valeurs propres de (2.20) est de même signe que celle de λ . En particulier, si λ est réel, alors l'opérateur \mathcal{G} est auto-adjoint et les valeurs propres sont réelles.

Proposition 2.13 *Supposons que $\Im\nu > 0$, alors*

(i) *la restriction à Ω' de la solution de (2.2) est solution de (2.14)*

(ii) *pour que la seule solution de (2.14) soit la restriction de celle de (2.2) à Ω' , il faut et il suffit que $\nu \notin V(\Sigma, \lambda)$; le problème (2.14) est alors bien posé.*

DÉMONSTRATION.

▷ La construction même de (2.14) assure tout d'abord que ce problème a pour solution la trace de celle de (2.2).

▷ D'après la formule de Green, pour $x \in \Omega'$

$$\varphi'(x) = \int_{\Gamma \cup \Sigma} \left[\varphi'(y) \frac{\partial}{\partial n_y} G_\nu(x-y) - \frac{\partial \varphi'}{\partial n}(y) G_\nu(x-y) \right] d\gamma_y.$$

Posons alors

$$\psi(x) = \int_\Sigma \left[\varphi'(y) \frac{\partial}{\partial n_y} G_\nu(x-y) - \frac{\partial \varphi'}{\partial n}(y) G_\nu(x-y) \right] d\gamma_y;$$

il est clair que ψ se prolonge à D tout entier en une solution de (2.20). Supposons que $\nu \notin V(\Sigma, \lambda)$, alors

$$\varphi'(x) = \int_\Gamma \left[\varphi'(y) \frac{\partial}{\partial n_y} G_\nu(x-y) - \frac{\partial \varphi'}{\partial n}(y) G_\nu(x-y) \right] d\gamma_y;$$

il en résulte que φ' se prolonge à Ω tout entier en une solution de (2.2). De l'unicité de (2.2) on déduit alors que (2.14) est bien posé et que sa solution est la trace sur Ω' de celle de (2.2).

▷ Réciproquement nous démontrerons que si $\nu \in V(\Sigma, \lambda)$, alors (2.14) admet plusieurs solutions. Notons ψ'' un vecteur propre de (2.20) associé à la valeur propre ν et posons $f = \partial\psi''/\partial n|_\Gamma$ et ψ la solution de (2.2) dont la dérivée normale sur Γ est égale à f . La fonction $\Psi = \psi|_{\Omega'} - \psi''|_{\Omega'}$ vérifie

$$\begin{aligned} Q^\lambda \mathfrak{J}_\Gamma[\Psi, -\frac{\partial\Psi}{\partial n}; G_\nu]_{|\Sigma} &= -Q^\lambda \mathfrak{J}_\Gamma[\psi'', -\frac{\partial\psi''}{\partial n}; G_\nu]_{|\Sigma} + Q^\lambda \mathfrak{J}_\Gamma[\psi, -\frac{\partial\psi}{\partial n}; G_\nu]_{|\Sigma} \\ &= Q^\lambda \mathfrak{J}_\Gamma[\psi, -\frac{\partial\psi}{\partial n}; G_\nu]_{|\Sigma} \end{aligned}$$

puisque ψ'' vérifie $\Delta\psi'' + \nu\psi'' = 0$ dans le domaine D intérieur à Γ tout entier, et que par conséquent

$$\mathfrak{J}_\Gamma[\psi'', -\frac{\partial\psi''}{\partial n}; G_\nu]_{|\Omega} = 0.$$

Par conséquent

$$Q^\lambda \mathfrak{J}_\Gamma[\Psi, -\frac{\partial\Psi}{\partial n}; G_\nu]_{|\Sigma} = Q^\lambda \psi|_\Sigma = Q^\lambda \Psi|_\Sigma,$$

puisque $Q^\lambda \psi''|_\Sigma = 0$. Il en résulte que Ψ est solution du problème (2.14) homogène.

▷ Il ne reste plus qu'à s'assurer que Ψ n'est pas nul: s'il n'en était pas ainsi, on aurait $\psi|_{\Omega'} = \psi''|_{\Omega'}$, ce qui constitue un prolongement de ψ à \mathbb{R}^n tout entier selon une solution dans $H^1(\mathbb{R}^n)$ de $\Delta\varphi + \nu\varphi = 0$, nécessairement nulle. Ce résultat constitue une contradiction avec l'hypothèse selon laquelle ψ'' est un vecteur propre de (2.20). □

2.2 Les fréquences de diffusion

L'étude que nous venons de réaliser est limitée au cas des ν de partie imaginaire positive ; nous allons voir ci-dessous comment on peut la prolonger à des ν de partie imaginaire négative ou nulle. L'ingrédient essentiel en est le Théorème de Steinberg [STEINBERG-1968] qui traite du caractère méromorphe des inverses d'une famille d'opérateurs, perturbations analytiques compactes d'un isomorphisme. Le caractère analytique découlera de la dépendance analytique de G_ν vis-à-vis de ν , le caractère compact du fait que Ω' est borné.

2.2.1 Le prolongement analytique de la résolvante

Remarquons tout d'abord qu'en vertu de (2.6) et (2.7), la formule (2.11) se prolonge analytiquement à $\mathbb{C} \setminus \mathbb{R}^-$; le prolongement de $S'(\nu)$ en résulte.

Proposition 2.14 *L'opérateur $S'(\nu)$ défini en (2.17) est compact sur $H^1(\Omega')$; de plus la fonction*

$$\nu \xrightarrow{S'} S'(\nu) : \mathbb{C} \setminus \mathbb{R}^- \rightarrow \mathcal{L}(H^1(\Omega'), H^1(\Omega'))$$

est holomorphe.

DÉMONSTRATION.

▷ On a

$$\begin{aligned} \|S'(\nu)\|_{H^1(\Omega')} &\leq \sup_{\psi' \in H^1(\Omega')} \frac{1}{\|\psi'\|_{H^1(\Omega')}} \left(|1 + \nu| \|\varphi'\|_{L^2(\Omega')} \|\psi'\|_{L^2(\Omega')} \right. \\ &\quad \left. + |\lambda| \|\varphi'\|_{L^2(\Sigma)} \|\psi'\|_{L^2(\Sigma)} + \|\varphi'\|_{L^2(\Gamma)} \|\psi'\|_{L^2(\Sigma)} \int_{\Gamma} \left\| \frac{\partial G_{\nu}^{\lambda}(\cdot, y)}{\partial n_y} \right\|_{L^2(\Sigma)} d\gamma_y \right) \end{aligned}$$

et par conséquent

$$\|S'(\nu)\varphi'\|_{H^1(\Omega')} \leq C_1 \|\varphi'\|_{L^2(\Omega')} + C_2 \|\varphi'\|_{L^2(\Sigma)} + C_3 \|\varphi'\|_{L^2(\Gamma)} \leq C \|\varphi'\|_{H^{2/3}(\Omega')};$$

la compacité de $S'(\nu) : H^1(\Omega') \rightarrow H^1(\Omega')$ en résulte.

▷ La dépendance holomorphe de $S'(\nu)$ vis-à-vis de ν est une conséquence immédiate de celle de G_{ν} .

□

Définition 2.15 Nous noterons $\mathcal{R}'(\nu)$ la résolvante du problème réduit, soit

$$\mathcal{R}'(\nu) = (I + S'(\nu))^{-1}.$$

Corollaire 2.16 La fonction $\mathcal{R}'(\nu)$ se prolonge à $\mathbb{C} \setminus \mathbb{R}^-$ en une fonction méromorphe : ses pôles sont les valeurs de $\nu \in \mathbb{C} \setminus \mathbb{R}^-$ pour lesquelles $I + S'(\nu)$ n'est pas inversible, soit encore -1 est valeur propre de l'opérateur compact $S'(\nu)$.

DÉMONSTRATION. La Proposition 2.13 nous prouve que $I + S'(\nu)$ est inversible pour $\Im \nu > 0$ et $\nu \notin V(\Sigma, \lambda)$, or $S'(\nu)$ est compact et dépend holomorphiquement de ν d'après la Proposition 2.14 ; la conclusion découle alors du Théorème de Steinberg C.1.

□

Définition 2.17 On notera \mathfrak{P}' l'ensemble des pôles du prolongement analytique de $\mathcal{R}'(\nu)$,

Lemme 2.18 Les valeurs propres de partie imaginaire positive de (2.20) sont des pôles de $\mathcal{R}'(\nu)$, ce qui peut s'exprimer sous la forme suivante:

$$V(\Sigma, \lambda) \cap \{\nu \mid \Im \nu > 0\} \subset \mathfrak{P}'.$$

DÉMONSTRATION. La proposition 2.13, (ii) nous montre que la solution de (2.14) n'est pas unique pour $\nu \in V(\Sigma, \lambda) \cap \{\nu \mid \Im \nu > 0\}$; il en résulte qu'un tel ν est un pôle de $\mathcal{R}'(\nu)$.

□

Remarque 2.19 D'après le Lemme 2.18, $V(\Sigma, \lambda)$ est inclus dans l'ensemble \mathcal{P}' des pôles de $\nu \mapsto \mathcal{R}'(\nu)$; il semble donc que la construction que nous venons de réaliser ne soit pas intrinsèque et dépende de Σ et λ . Nous allons voir qu'elle fournit malgré tout le prolongement analytique de la solution $\mathcal{R}(\cdot)F(f)$ de (2.2). Précisons auparavant la position des pôles de \mathfrak{P}' qui ne sont pas valeurs propres de (2.20).

Lemme 2.20 Les pôles de $\mathfrak{P}' \setminus V(\Sigma, \lambda)$ sont de partie imaginaire négative ou nulle.

DÉMONSTRATION. Supposons donc qu'un pôle ν de $\mathfrak{P}' \setminus V(\Sigma, \lambda)$ soit de partie imaginaire positive, ce qui implique que le problème (2.14) admette, pour $f = 0$, une solution non nulle, soit ψ' .

Selon la Proposition 2.13 et puisque $\nu \notin V(\Sigma, \lambda)$, ψ' se prolonge à Ω tout entier en une solution de (2.2). Comme $f = 0$, et que (2.2) est bien posé selon la Proposition 2.1, il en résulte que cette solution, et par conséquent ψ' est nulle ; ceci constitue une contradiction. \square

2.2.2 Le prolongement analytique de la solution

Définition 2.21 Pour $f \in L^2(\Gamma)$, fixé, notons \mathfrak{P}'_f l'ensemble des pôles de $\nu \mapsto \mathcal{R}'(\nu)F'(f, \nu)$.

Lemme 2.22 Les pôles de $\nu \mapsto \mathcal{R}'(\nu)F'(f, \nu)$ sont indépendants de λ , ce sont des pôles de $\nu \mapsto \mathcal{R}'(\nu)$ de partie imaginaire négative, ce qui s'exprime également sous la forme

$$\mathfrak{P}'_f \subset \mathfrak{P}' \cap \{\nu \mid \Im \nu < 0\}.$$

DÉMONSTRATION.

▷ Comme $\nu \mapsto F'(f, \nu)$ est analytique, il est clair tout d'abord que $\mathfrak{P}'_f \subset \mathfrak{P}'$.

▷ Supposons tout d'abord que $\Im(\lambda) > 0$. La Remarque 2.12 nous prouve que l'inclusion suivante est vérifiée : $V(\Sigma, \lambda) \subset \{\nu \mid \Im(\nu) > 0\}$. Par ailleurs, on a vu à la Proposition 2.13 que pour $\nu \in \{\nu \mid \Im(\nu) > 0\} \setminus V(\Sigma, \lambda)$, le problème (2.14) admet pour unique solution $\psi'(\nu)$, la restriction à Ω' de la solution $\psi(\nu)$ de (2.2), cette dernière dépend analytiquement de ν dans $\{\nu \mid \Im(\nu) > 0\}$ selon la Proposition 2.3. Par conséquent, la fonction $\nu \mapsto \psi'(\nu)$ est analytique dans le demi-plan des ν de partie imaginaire positive ; les éléments de $V(\Sigma, \lambda)$, qui sont des pôles de $\mathcal{R}'(\nu)$, ne sont en fait que des singularités fictives de $\psi'(\nu) = \mathcal{R}'(\nu)F'(f, \nu)$. Les pôles de $\psi'(\nu)$ appartiennent donc à $\mathfrak{P}' \setminus V(\Sigma, \lambda)$, ils sont de partie imaginaire négative ou nulle d'après le Lemme 2.20.

▷ Le principe du prolongement analytique associé au fait que pour $\Im(\nu) > 0$, $\psi'(\nu)$ coïncide avec $\psi(\nu)|_{\Omega'}$ (qui ne dépend pas de λ), montre que le prolongement de $\psi'(\nu)$ à $\mathbb{C} \setminus \mathbb{R}^-$ n'en dépend pas non plus. \square

Remarque 2.23 *En fait, on peut montrer qu'un ν_0 réel positif ne peut être pôle de*

$$\nu \mapsto \mathcal{R}'(\nu) F'(f, \nu).$$

Il s'agit d'un résultat dû à Rellich, relatif à l'unicité de la solution du problème de diffraction muni de la condition de rayonnement pour un ν_0 réel.

Proposition 2.24 *Si ν_* est un pôle de $\nu \mapsto \mathcal{R}'(\nu)$ qui ne soit pas valeur propre du problème (2.20), alors $\exists f \in L^2(\Gamma)$ telle que ν_* soit un pôle de $\nu \mapsto \mathcal{R}'(\nu) F'(f, \nu)$. Ce résultat peut encore s'exprimer sous la forme suivante:*

$$\mathfrak{P}' \cap V(\Sigma, \lambda)^c \subset \bigcup_{f \in L^2(\Gamma)} \mathfrak{P}'_f.$$

DÉMONSTRATION.

▷ D'après le Corollaire C.2 du Théorème de Steinberg, nous savons qu'il suffit que $F'(f, \nu_*) \notin \mathcal{R}(I + S'(\nu_*))$ pour qu'un pôle ν_* de $\mathcal{R}'(\nu)$ soit également pôle de $\mathcal{R}'(\nu) F'(f, \nu)$.

▷ Nous montrerons donc que si $\nu_* \notin V(\Sigma, \lambda)$ est un pôle de $\mathcal{R}'(\nu)$, alors $F'(f, \nu_*)$ ne peut appartenir à l'image de $I + S'(\nu_*)$ pour tout $f \in L^2(\Gamma)$. On raisonnera par l'absurde en supposant que

$$\forall f \in L^2(\Gamma), F'(f, \nu_*) \in \mathcal{R}(I + S'(\nu_*)) = (\mathcal{N}(I + S'^*(\nu_*)))^\perp.$$

D'après la formule (2.17), nous avons $\forall \varphi', \psi \in H^1(\Omega')$

$$\begin{aligned} (S'^*(\nu_*) \varphi', \psi)_{H^1(\Omega')} &= -(1 + \bar{\nu}_*) \int_{\Omega'} \varphi' \bar{\psi} + \bar{\lambda} \int_{\Sigma} \varphi' \bar{\psi} d\gamma \\ &\quad - \int_{\Sigma} \varphi'(y) \int_{\Gamma} \bar{\psi}(x) \frac{\partial}{\partial n_x} \overline{G_{\nu_*}^\lambda}(x, y) d\gamma_x d\gamma_y \end{aligned} \quad (2.21)$$

Supposons maintenant que $\varphi' \in \mathcal{N}(I + S'^*(\nu_*))$, alors $\forall f \in L^2(\Gamma)$, $(F'(f, \nu), \varphi')_{H^1(\Omega')} = 0$, soit

$$\int_{\Gamma} f \bar{\varphi}' d\gamma - \int_{\Sigma} \bar{\varphi}'(y) \int_{\Gamma} f(x) G_{\nu_*}^\lambda(x, y) d\gamma_x d\gamma_y = 0,$$

ou encore

$$\int_{\Gamma} f(x) \left[\bar{\varphi}'(x) - \int_{\Sigma} \bar{\varphi}'(y) G_{\nu_*}^\lambda(x, y) d\gamma_y \right] d\gamma_x = 0;$$

et par conséquent

$$\varphi'(x) = \int_{\Sigma} \varphi'(y) \overline{G_{\nu_*}^\lambda}(x, y) d\gamma_y \text{ sur } \Gamma. \quad (2.22)$$

▷ Mais, par ailleurs, $((I + S'^*(\nu_*)) \varphi', \psi)_{H^1(\Omega')} = 0$, et par conséquent, en vertu de la formule (2.21), φ' est solution du problème suivant:

$$\begin{aligned} \Delta \varphi' + \bar{\nu}_* \varphi' &= 0 \text{ dans } \Omega', \\ \frac{\partial \varphi'}{\partial n} &= \frac{\partial}{\partial n} \left(\int_{\Sigma} \varphi'(y) \overline{G_{\nu_*}^\lambda}(\cdot, y) d\gamma_y \right) \text{ sur } \Gamma, \\ \frac{\partial \varphi'}{\partial n} + \bar{\lambda} \varphi' &= 0 \text{ sur } \Sigma. \end{aligned}$$

La fonction

$$\theta(x) = \int_{\Sigma} \varphi'(y) \overline{G_{\nu_*}^{\lambda}}(x, y) d\gamma_y$$

se prolonge à $D = \overline{\mathcal{O}} \cup \Omega'$ tout entier et coïncide avec φ' dans Ω' , puisqu'elles sont toutes deux solutions de $\Delta\psi + \overline{\nu_*}\psi = 0$ dans Ω' , avec les mêmes conditions aux limites de Neumann et de Dirichlet sur Γ . Par conséquent, θ vérifie

$$\begin{aligned} \Delta\theta + \overline{\nu_*}\theta &= 0 \text{ dans } D, \\ \frac{\partial\theta}{\partial n} + \overline{\lambda}\theta &= 0 \text{ sur } \Sigma. \end{aligned}$$

La nullité de θ , et donc de φ' , en découle puisque $\nu_* \notin V(\Sigma, \lambda)$ et $V(\Sigma, \overline{\lambda}) = \overline{V(\Sigma, \lambda)}$, ce qui prouve que $\mathcal{N}(I + S'^*(\nu_*)) = \{0\}$ et constitue une contradiction avec l'hypothèse. Nous avons donc démontré l'existence de $f \in L^2(\Gamma)$ telle que $F'(f, \nu_*) \notin R(I + S'(\nu_*))$; par conséquent ν_* est un pôle de $\mathcal{R}'(\nu)F'(f, \nu)$.

□

Définition 2.25 Rappelons que la fonction $\nu \mapsto \xi(\nu) : D \rightarrow H_{\text{loc}}^1(\Omega)$ est holomorphe dans le domaine D si pour tout ouvert borné $\Omega' \subset \Omega$, la restriction de ξ à Ω' est elle-même holomorphe dans $D \rightarrow H^1(\Omega')$; rappelons également que le principe du prolongement analytique reste valable pour des fonctions à valeurs dans $H_{\text{loc}}^1(\Omega)$.

Proposition 2.26 La fonction $\nu \mapsto \mathcal{R}(\nu)F(f) : \{\nu \mid \Im \nu > 0\} \rightarrow H_{\text{loc}}^1(\Omega)$ se prolonge à $\mathbb{C} \setminus \mathbb{R}^-$ en une fonction méromorphe dont les pôles coïncident avec ceux de $\nu \mapsto \mathcal{R}'(\nu)F'(f, \nu)$, ce qui peut se traduire par l'expression suivante:

$$\mathfrak{P}_f = \mathfrak{P}'_f$$

où \mathfrak{P}_f note l'ensemble des pôles de $\mathcal{R}(\cdot)F(f)$.

DÉMONSTRATION.

▷ Fixons λ et Σ , et posons $\varphi'_\nu = \mathcal{R}'(\nu)F'(f, \nu)$; par φ_ν nous désignerons la fonction égale à φ'_ν dans Ω' et donnée par

$$\varphi_\nu(x) = \int_{\Gamma} \left[\varphi'_\nu(y) \frac{\partial}{\partial n_y} G_\nu(x - y) - \frac{\partial \varphi'_\nu}{\partial n}(y) G_\nu(x - y) \right] d\gamma_y \text{ dans } \Omega \setminus \Omega'. \quad (2.23)$$

Pour $\Im \nu > 0$ et $\nu \notin V(\Sigma, \lambda)$, la Proposition (2.13) montre que la fonction φ_ν n'est rien d'autre que $\mathcal{R}(\nu)F(f)$; la formule (2.23) associée à l'holomorphie de la fonction G_ν montre que $\nu \mapsto \varphi_\nu$ est holomorphe pour $\nu \in \mathbb{C} \setminus (\mathbb{R}^- \cup \mathcal{P}')$. Il en résulte que φ_ν définit le prolongement analytique de $\mathcal{R}(\nu)F(f)$.

▷ Si $\mathcal{R}'(\nu)F'(f, \nu)$ est holomorphe au voisinage de $\hat{\nu}$, alors la formule (2.23) montre que φ_ν est également holomorphe, il en résulte que tout pôle du prolongement analytique de $\mathcal{R}(\nu)F(f)$ est également un pôle de $\mathcal{R}'(\nu)F'(f, \nu)$.

▷ Réciproquement, si le prolongement analytique φ_ν de $\mathcal{R}(\nu)F(f)$ est holomorphe au voisinage de $\hat{\nu}$; alors comme $\varphi_\nu|_{\Omega'} = \mathcal{R}'(\nu)F'(f, \nu)$, $\forall \nu \notin \mathfrak{P}'$, en vertu du principe du prolongement analytique, $\mathcal{R}'(\nu)F'(f, \nu)$ est holomorphe au voisinage de $\hat{\nu}$. Il en résulte que chaque pôle du prolongement analytique de $\mathcal{R}'(\nu)F'(f, \nu)$ est un pôle de celui de $\mathcal{R}(\nu)F(f)$.

□

Nous montrerons maintenant qu'*un choix judicieux de λ permet la détermination des pôles de $\mathcal{R}(\nu)F(\nu)$ à partir de ceux de $\mathcal{R}'(\nu)$* . Ce résultat est particulièrement important car il est beaucoup plus aisé de calculer les pôles de $\mathcal{R}'(\nu)$ que ceux de $\mathcal{R}(\nu)F(f)$, qui de plus dépendent des données. En fait, les pôles de $\mathcal{R}'(\nu)$ sont les valeurs de ν qui font de -1 une valeur propre de $S'(\nu)$; en d'autres termes ce sont les solutions du problème non-linéaire de valeurs propres suivant:

$$\int_{\Omega'} \nabla \varphi' \cdot \nabla \bar{\psi}' + \lambda \int_{\Sigma} \varphi' \bar{\psi}' d\gamma - \int_{\Sigma} \bar{\psi}'(y) \int_{\Gamma} \varphi'(x) \frac{\partial}{\partial n_x} G_\nu^\lambda(x, y) d\gamma_x d\gamma_y = \nu \int_{\Omega'} \varphi' \bar{\psi}'. \quad (2.24)$$

Théorème 2.27 *Si $\Im \lambda > 0$, alors*

$$\mathfrak{P}' \cap \{\nu \mid \Im \nu > 0\} = V(\Sigma, \lambda)$$

et

$$\mathfrak{P}' \cap \{\nu \mid \Im \nu \leq 0\} = \bigcup_{f \in L^2(\Gamma)} \mathfrak{P}_f.$$

DÉMONSTRATION. Il suffit de remarquer qu'en vertu de l'hypothèse, selon la Remarque 2.12, $V(\Sigma, \lambda) \subset \{\nu \mid \Im \nu > 0\}$. La conclusion découle alors des Lemmes 2.18 et 2.22 et des Propositions 2.24 et 2.26.

□

Remarque 2.28 *C'est dire en fait que les pôles de $\mathcal{R}'(\nu)$ de partie imaginaire négative ou nulle forment l'ensemble des singularités de $\nu \mapsto \mathcal{R}(\nu)F(f)$ susceptibles de se manifester pour une donnée f ou une autre ; on les appelle fréquences de diffusion ou encore fréquences de résonance.*

2.2.3 Le principe d'absorption limite

Proposition 2.29 *Si $\nu_0 \in \mathbb{R}^+$ n'est pas un pôle de $\mathcal{R}'(\nu)$, alors la fonction $\mathcal{R}(\nu_0)F(f)$ vérifie la condition de rayonnement sortante.*

DÉMONSTRATION. On a vu que $\mathfrak{P}_f \subset \mathcal{P}' \cap \{\nu \mid \Im \nu \leq 0\}$ et par conséquent

$$\mathcal{R}(\nu)F(f) \rightarrow \mathcal{R}(\nu_0)F(f) = \varphi_{\nu_0},$$

dans $H_{\text{loc}}^1(\Omega)$; la formule (2.23) et la Remarque 2.6, permettent alors de montrer que $\mathcal{R}(\nu_0)F(f)$ vérifie la condition de rayonnement.

□

Remarque 2.30 *Selon la Remarque 2.23, on aura en fait $\mathfrak{P}_f \subset \{\nu \mid \Im \nu < 0\}$, ce qui prouve que les réels positifs ne sont pas de pôles de $\mathcal{R}'(\nu)$, et par conséquent que la Proposition précédente est en fait valable pour tous les $\nu_0 \in \mathbb{R}^+$.*

Chapitre 3

Les mouvements d'un navire sur la houle

On établit dans ce paragraphe les équations linéarisées régissant les mouvements d'un corps flottant librement, sans vitesse d'avance, à la surface de l'océan, supposé non borné et de profondeur infinie. Il s'agit d'un problème de couplage entre un milieu fluide à la surface duquel des ondes, dites de gravité, sont susceptibles de se propager, et une structure que nous supposerons pour simplifier rigide.

3.1 Introduction et notations

3.1.1 Définition du système au repos

Soit \mathcal{F} un corps rigide flottant à la surface de l'océan. Lorsque le système fluide-flotteur est au repos, le fluide occupe un domaine Ω non borné (Ω ouvert de \mathbb{R}^3) dont la frontière $\partial\Omega$ est constituée par la surface libre au repos SL et la partie immergée Γ (la 'carène') de la frontière du corps \mathcal{F} (voir la figure 3.1).

Un point x du fluide sera repéré par ses coordonnées (x_1, x_2, x_3) relativement à un repère orthonormé (O, e_1, e_2, e_3) défini de la façon suivante : le plan (O, e_1, e_2) contient la surface libre SL au repos ; (O, e_3) définit la verticale ascendante, O étant un point arbitrairement choisi. On notera :

- ◇ n la normale unitaire à $\partial\Omega$, dirigée vers l'extérieur de Ω ,
- ◇ Ω_0 le domaine occupé par le fluide au repos en absence de flotteur,
- ◇ SL_0 la surface libre en absence de flotteur, c'est-à-dire le plan (O, e_1, e_2) ,
- ◇ $\Omega_{\mathcal{F}}$ la partie immergée du corps flottant (c'est-à-dire l'intérieur de $\Omega_0 \setminus \Omega$), et
- ◇ $SL_{\mathcal{F}}$ la surface de flottaison du corps : $SL_{\mathcal{F}} = SL_0 \setminus SL$.

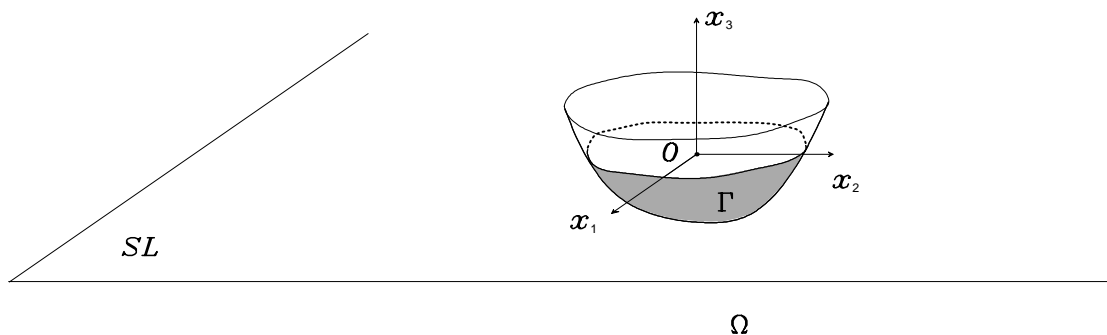

Figure 3.1 : le navire immobile

3.1.2 Le système en mouvement

Lorsque le système fluide-flotteur est en mouvement, le fluide occupe un domaine dépendant du temps $\Omega(t)$ dont la frontière est constituée par la surface libre $SL(t)$ et la partie immergée $\Gamma(t)$ de la frontière du corps. On notera $n(t)$ la normale unitaire à $\partial\Omega(t)$ dirigée vers l'extérieur de $\Omega(t)$.

3.1.3 Les hypothèses de linéarisation

La linéarisation des équations va s'effectuer sous la traditionnelle hypothèse des 'petites perturbations' de sorte que toutes les grandeurs physiques considérées χ peuvent s'écrire sous forme d'un développement :

$$\chi = \chi^{(0)} + \varepsilon\chi^{(1)} + O(\varepsilon^2), \quad (3.1)$$

où ε est un 'petit paramètre' représentant l'ordre de grandeur de la perturbation. L'ordre 0 est associé au système au repos ; le problème linéarisé se limite à l'étude de l'ordre 1. Les principales hypothèses nécessaires à cette linéarisation sont les suivantes :

- ◇ les ondes considérées sont de faible 'cambrure' (rapport entre le creux et la longueur d'onde) et d'amplitude faible devant les dimensions du corps ;
- ◇ les mouvements du corps sont du même ordre de grandeur que l'amplitude des ondes considérées.

Ces hypothèses vont nous permettre en particulier d'écrire les équations de l'écoulement fluide dans le 'domaine moyen' occupé par le fluide (c'est-à-dire le domaine Ω occupé

par le fluide au repos) et non dans le ‘domaine réel’ $\Omega(t)$ qui, à chaque instant, dépend de l’élévation de la surface libre et de la position du corps.

3.2 Le mouvement du fluide

3.2.1 Le potentiel des vitesses

Le fluide est supposé *parfait, incompressible et en écoulement irrotationnel*. Le champ des vitesses est alors défini par le gradient d’un potentiel scalaire $\Phi(x, t)$ vérifiant l’équation de Laplace :

$$\Delta\Phi = 0 \text{ dans } \Omega(t).$$

Φ peut être développé sous la forme (3.1), soit $\Phi = \Phi^{(0)} + \varepsilon\Phi^{(1)} + O(\varepsilon^2)$ où $\Phi^{(0)}$ peut être choisi identiquement nul puisqu’il caractérise l’état du système au repos. On a donc au premier ordre :

$$\Delta\Phi^{(1)} = 0 \text{ dans } \Omega. \quad (3.2)$$

3.2.2 La condition de surface libre

Les conditions que nous devons écrire sur la surface libre $SL(t)$ sont de deux types : une condition *cinématique* qui exprime le fait que c’est une surface matérielle, et une condition *dynamique* qui traduit la continuité de la pression à sa traversée (la pression à l’extérieur de $\Omega(t)$ est supposée constante : c’est la pression atmosphérique au niveau de la mer).

Condition cinématique

Si l’équation de la surface libre s’exprime sous la forme $F(x; t) = 0$, on aura

$$0 = \frac{dF}{dt} = \nabla F \cdot \frac{dx}{dt} + \frac{\partial F}{\partial t}$$

et comme le vecteur ∇F est normal à la surface libre, on en déduit que la vitesse normale d’un point $x(t)$ astreint à demeurer sur la surface libre n’est autre que $-(\partial F/\partial t)/\|\nabla F\|$, et qu’elle est par conséquent indépendante de la trajectoire particulière du point ; on pourra donc parler de la vitesse normale de la surface libre. La condition cinématique qui exprime *l’égalité entre la vitesse normale de la surface libre et la vitesse normale du fluide* (soit $\nabla\Phi \cdot \nabla F/\|\nabla F\|$) en tout point de cette dernière se traduit donc par $\nabla\Phi \cdot \nabla F + \partial F/\partial t = 0$.

Si on désigne alors par $\eta(x_1, x_2; t)$ *l’élévation de la surface libre*, c’est-à-dire le déplacement vertical (suivant e_3) d’un point x de la surface libre relativement à sa position au repos, $SL(t)$ aura pour équation $\eta(x_1, x_2; t) - x_3 = 0$. La condition cinématique s’écrit par conséquent:

$$\frac{\partial\eta}{\partial t} + \nabla\Phi \cdot \nabla(\eta - x_3) = 0 \text{ sur } SL(t).$$

De la même façon que Φ , l'élevation de surface libre η peut se développer sous la forme (3.1) : $\eta = \varepsilon\eta^{(1)} + O(\varepsilon^2)$. Cette condition devient donc, au premier ordre :

$$\frac{\partial\eta^{(1)}}{\partial t} - \frac{\partial\Phi^{(1)}}{\partial x_3} = 0 \text{ sur SL.} \quad (3.3)$$

Condition dynamique

Pour l'exprimer, il nous faut connaître la pression en tout point de la surface libre. Celle-ci nous est donnée par l'équation de Bernoulli, qui relie la pression p au potentiel des vitesses Φ en tout point du domaine fluide :

$$\frac{p}{\rho} + gx_3 + \frac{\partial\Phi}{\partial t} + \frac{1}{2} |\nabla\Phi|^2 = C(t) \text{ dans } \Omega(t), \quad (3.4)$$

où ρ est la masse volumique du fluide, g l'accélération de la pesanteur et $C(t)$ est une fonction dépendant uniquement du temps. Si l'on suppose que sur la surface libre, la pression est égale à la pression atmosphérique p_0 , cette relation se développe sous la forme :

$$\frac{p_0}{\rho} + \varepsilon \left(g\eta^{(1)} + \frac{\partial\Phi^{(1)}}{\partial t} \right) + O(\varepsilon^2) = C(t) \text{ sur SL,}$$

ce qui d'une part montre que $C(t)$ peut être choisi constant et égal à p_0/ρ , et d'autre part nous donne la condition dynamique à l'ordre 1 :

$$\frac{\partial\Phi^{(1)}}{\partial t} + g\eta^{(1)} = 0 \text{ sur SL.} \quad (3.5)$$

On peut éliminer η entre les deux équations (3.3) et (3.5) ; on est alors conduit à une condition de surface libre portant uniquement sur le potentiel :

$$\frac{\partial^2\Phi^{(1)}}{\partial t^2} + g\frac{\partial\Phi^{(1)}}{\partial x_3} = 0 \text{ sur SL.} \quad (3.6)$$

Enfin, il nous reste à écrire une condition de glissement sur la carène du corps, autrement dit, la continuité de la vitesse normale sur $\Gamma(t)$. Nous verrons dans le paragraphe suivant comment exprimer cette condition en fonction des variables définissant la position du corps.

3.3 Le mouvement du navire

Les équations du mouvement du corps vont découler de l'application du *principe fondamental de la dynamique* que nous écrivons

$$\frac{dk}{dt} = \mathcal{R} \text{ et } \frac{d\sigma}{dt} = \mathcal{M}, \quad (3.7)$$

où k et σ représentent respectivement la résultante et le moment du torseur des quantités de mouvement (ou torseur cinétique), \mathcal{R} et \mathcal{M} sont les éléments de réduction du torseur des efforts extérieurs appliqués sur le corps, ces deux torseurs étant définis relativement au point $G(t)$, position instantanée du centre de gravité du corps.

3.3.1 La cinématique du corps rigide

Dans ce paragraphe, après avoir défini les variables qui nous permettront de décrire le mouvement du corps, nous expliciterons le torseur cinétique (k, σ) . Le paragraphe suivant sera consacré au torseur des efforts extérieurs $(\mathcal{R}, \mathcal{M})$.

Tout point du corps sera repéré par ses coordonnées $y(t)$ dans le repère fixe (G, e_1, e_2, e_3) où G désigne la position du centre de gravité du corps lorsque le système fluide-flotteur est au repos. Notons $\mathcal{F}_t(y)$ la position à l'instant t du point du corps qui occupe la position y au repos. Le corps étant supposé rigide, on aura $\|\mathcal{F}_t(z) - \mathcal{F}_t(y)\| = \|z - y\|$, $\forall y, z$, et par conséquent, puisque $2(a \cdot b) = \|a + b\|^2 - \|a\|^2 - \|b\|^2$,

$$(\mathcal{F}_t(z) - \mathcal{F}_t(y)) \cdot (\mathcal{F}_t(z') - \mathcal{F}_t(y')) = (z - y) \cdot (z' - y').$$

La transformation \mathcal{F}_t étant biunivoque, il en résulte que $\mathcal{F}_t(z) - \mathcal{F}_t(y)$ ne dépend que de $z - y$ soit

$$\mathcal{F}_t(z) - \mathcal{F}_t(y) = \mathcal{A}_t(z - y),$$

ainsi que

$$\begin{aligned} \mathcal{A}_t(z - x) &= \mathcal{F}_t(z) - \mathcal{F}_t(x) \\ &= \mathcal{F}_t(z) - \mathcal{F}_t(y) + \mathcal{F}_t(y) - \mathcal{F}_t(x) \\ &= \mathcal{A}_t(z - y) + \mathcal{A}_t(y - x) \end{aligned}$$

et

$$\mathcal{F}_t(\lambda z) - \mathcal{F}_t(\lambda y) = \lambda (\mathcal{F}_t(z) - \mathcal{F}_t(y)),$$

soit

$$\lambda (\mathcal{F}_t(z) - \mathcal{F}_t(y)) = \mathcal{A}_t \lambda (z - y);$$

la linéarité de \mathcal{A}_t en résulte, et par conséquent le caractère affine de \mathcal{F}_t . Simplifiant les notations, nous noterons $y(t)$ à la place de $\mathcal{F}_t(y)$, et nous aurons par conséquent

$$y(t) = \mathbb{A}(t)y + b(t). \quad (3.8)$$

Il en résulte en particulier que

$$\frac{dy}{dt} = \frac{d\mathbb{A}}{dt} \mathbb{A}^{-1}(t)(y(t) - b(t)) + \frac{db}{dt}.$$

La matrice $\mathbb{A}(t)$ étant celle d'une isométrie, est unitaire, et nous aurons

$$\begin{aligned} 0 &= \frac{d}{dt} (z \cdot y) \\ &= \frac{d}{dt} (\mathbb{A}(t) \mathbb{A}^{-1}(t) z \cdot y) \\ &= \frac{d}{dt} (\mathbb{A}^{-1}(t) z \cdot \mathbb{A}^t(t) y) \\ &= \frac{d}{dt} (\mathbb{A}^t(t) z \cdot \mathbb{A}^t(t) y) \\ &= \frac{d}{dt} \mathbb{A}^t(t) z \cdot \mathbb{A}^t(t) y + \left(\mathbb{A}^t(t) z \cdot \frac{d}{dt} \mathbb{A}^t(t) y \right) \\ &= z \cdot \frac{d}{dt} \mathbb{A}(t) \mathbb{A}^t(t) y + \left(\frac{d}{dt} \mathbb{A}(t) \mathbb{A}^t(t) z \cdot y \right) \end{aligned}$$

il en résulte que la matrice

$$\mathbb{D}(t) = \frac{d\mathbb{A}}{dt} \mathbb{A}^{-1} \text{ est antisymétrique,}$$

soit par conséquent, en notant

$$\mathbb{D} = \begin{pmatrix} 0 & -\alpha_3 & \alpha_2 \\ \alpha_3 & 0 & -\alpha_1 \\ -\alpha_2 & \alpha_1 & 0 \end{pmatrix},$$

on obtient

$$\frac{dy}{dt} = \alpha(t) \wedge y(t) + \beta(t). \quad (3.9)$$

Les mouvements étant supposés de faible amplitude, on peut décomposer $y(t)$ sous la forme

$$y(t) = y + \varepsilon y^{(1)}(t) + O(\varepsilon^2), \quad (3.10)$$

et $\beta(t)$ et $\alpha(t)$ sous la forme

$$\beta(t) = \varepsilon \beta^{(1)}(t) + O(\varepsilon^2) \text{ et } \alpha(t) = \varepsilon \alpha^{(1)}(t) + O(\varepsilon^2),$$

puisque, à l'équilibre, $\beta = 0$ et $\alpha = 0$. En reportant ces développements dans (3.9) on en déduit :

$$\frac{dy^{(1)}}{dt} = \alpha^{(1)}(t) \wedge y + \beta^{(1)}(t);$$

c'est dire que

$$y(t) = y + \varepsilon \{ \tau^{(1)}(t) + \omega^{(1)}(t) \wedge y \} + O(\varepsilon^2). \quad (3.11)$$

La vitesse d'un point du corps s'exprimera sous la forme :

$$v(t) = \varepsilon v^{(1)}(t) + O(\varepsilon^2) \text{ où } v^{(1)} = \frac{d\tau^{(1)}}{dt}(t) + \frac{d\omega^{(1)}}{dt}(t) \wedge y. \quad (3.12)$$

Nous noterons dans la suite $S^{(1)}$ le vecteur de \mathbb{R}^6 dont les trois premières composantes sont celles de $\tau^{(1)}$ et les trois suivantes, celles de $\omega^{(1)}$:

$$S^{(1)} = \begin{pmatrix} \tau^{(1)} \\ \omega^{(1)} \end{pmatrix}. \quad (3.13)$$

Remarque 3.1 Dans la terminologie des hydrodynamiciens, si e_1 est orienté suivant la direction longitudinale du navire, les trois premières composantes de $S^{(1)}$ (c'est-à-dire celles de $\tau^{(1)}$) sont appelées respectivement le 'cavement', 'l'embarquée' et le 'pilonnement' : ce sont les composantes du déplacement du centre de gravité du corps. Les trois suivantes (c'est-à-dire celles du vecteur rotation $\omega^{(1)}$) sont appelées respectivement le 'roulis', le 'tangage' et le 'lacet'.

3.3.2 La condition de glissement sur la carène

Nous sommes maintenant en mesure d'exprimer la condition de continuité de la vitesse normale sur $\Gamma(t)$:

$$\nabla\Phi \cdot n(t) = v(t) \cdot n(t) \text{ sur } \Gamma(t),$$

où $n(t)$ désigne la normale à $\Gamma(t)$. La normale $n(t)$ étant un vecteur lié au corps solide peut se mettre sous la forme $n(t) = y(t) - z(t)$, soit donc d'après (3.11):

$$n(t) = n + \varepsilon \omega^{(1)}(t) \wedge n + O(\varepsilon^2). \quad (3.14)$$

Ainsi, la condition de glissement s'écrit au premier ordre :

$$\nabla\Phi^{(1)} \cdot n = v^{(1)} \cdot n = \frac{d\tau^{(1)}}{dt} \cdot n + \frac{d\omega^{(1)}}{dt} \cdot (y \wedge n) \text{ sur } \Gamma,$$

ce qu'on peut exprimer de la façon suivante :

$$\frac{\partial\Phi^{(1)}}{\partial n} = \frac{dS^{(1)}}{dt} \cdot N \text{ sur } \Gamma, \quad (3.15)$$

où $S^{(1)}$ est donné par (3.13) et N , appelé *normale généralisée*, est le vecteur de \mathbb{R}^6 défini par :

$$N = \begin{pmatrix} n \\ y \wedge n \end{pmatrix}. \quad (3.16)$$

3.3.3 Expression du torseur des quantités de mouvement

La résultante $k(t)$ et le moment $\sigma(t)$ du torseur cinétique (relativement au centre de gravité $G(t)$ du corps) sont par définition :

$$k(t) = \int_{\mathcal{F}(t)} v(t) d\mu \text{ et } \sigma(t) = \int_{\mathcal{F}(t)} (y(t) - G(t)) \wedge v(t) d\mu,$$

où $\mathcal{F}(t)$ désigne le volume occupé par le corps à l'instant t , et $d\mu$ la mesure de masse du corps. Les développements de $y(t)$ et $v(t)$ étudiés plus haut nous montrent alors que $k(t) = \varepsilon k^{(1)}(t) + O(\varepsilon^2)$ et $\sigma(t) = \varepsilon \sigma^{(1)}(t) + O(\varepsilon^2)$ avec :

$$k^{(1)}(t) = \int_{\mathcal{F}} \left(\frac{d\tau^{(1)}}{dt} + \frac{d\omega^{(1)}}{dt} \wedge y \right) d\mu \text{ et } \sigma^{(1)}(t) = \int_{\mathcal{F}} y \wedge \left(\frac{d\tau^{(1)}}{dt} + \frac{d\omega^{(1)}}{dt} \wedge y \right) d\mu.$$

On a donc :

$$k^{(1)}(t) = \frac{d\tau^{(1)}}{dt} \int_{\mathcal{F}} d\mu + \frac{d\omega^{(1)}}{dt} \wedge \int_{\mathcal{F}} y d\mu,$$

où la dernière intégrale est nulle puisque l'origine du repère est le centre de gravité du corps au repos.

Par conséquent :

$$k^{(1)}(t) = m \frac{d\tau^{(1)}}{dt}, \quad (3.17)$$

où m est la masse totale du corps flottant. De la même façon, on obtient

$$\sigma^{(1)}(t) = \int_{\mathcal{F}} y \wedge \left(\frac{d\omega^{(1)}}{dt} \wedge y \right) d\mu ;$$

ce qu'on peut écrire sous la forme matricielle :

$$\sigma^{(1)}(t) = \mathbb{J} \frac{d\omega^{(1)}}{dt}, \quad (3.18)$$

où \mathbb{J} est la matrice d'inertie du corps. Elle est *symétrique* et *positive* car

$$(\mathbb{J}\lambda \cdot \tau) = \int_{\mathcal{F}} (y \wedge (\lambda \wedge y) \cdot \tau) d\mu = \int_{\mathcal{F}} (\lambda \wedge y \cdot \tau \wedge y) d\mu ,$$

et de plus $(\mathbb{J}\lambda \cdot \lambda) = 0$ si et seulement si la masse est concentrée sur les points de \mathcal{F} où $\lambda \wedge y = 0$, soit l'axe de vecteur directeur λ ; c'est dire que la matrice d'inertie est *définie positive* hormis dans le cas où \mathcal{F} se réduit à un fil rectiligne. Comme

$$a \wedge (b \wedge c) = (a \cdot c)b - (a \cdot b)c$$

on aura

$$\sigma^{(1)}(t) = \frac{d\omega^{(1)}}{dt} \int_{\mathcal{F}} \|y\|^2 d\mu - \int_{\mathcal{F}} \left(y \cdot \frac{d\omega^{(1)}}{dt} \right) y d\mu,$$

soit encore

$$\mathbb{J} = \begin{pmatrix} \int_{\mathcal{F}} (y_2^2 + y_3^2) d\mu & - \int_{\mathcal{F}} y_1 y_2 d\mu & - \int_{\mathcal{F}} y_1 y_3 d\mu \\ - \int_{\mathcal{F}} y_1 y_2 d\mu & \int_{\mathcal{F}} (y_1^2 + y_3^2) d\mu & - \int_{\mathcal{F}} y_2 y_3 d\mu \\ - \int_{\mathcal{F}} y_1 y_3 d\mu & - \int_{\mathcal{F}} y_2 y_3 d\mu & \int_{\mathcal{F}} (y_1^2 + y_2^2) d\mu \end{pmatrix} \quad (3.19)$$

On peut résumer ces résultats de la manière suivante :

Proposition 3.2 *Le torseur cinétique s'exprime sous la forme*

$$\begin{pmatrix} k^{(1)} \\ \sigma^{(1)} \end{pmatrix} = \mathbb{M} \frac{dS^{(1)}}{dt} \quad (3.20)$$

avec

$$\mathbb{M} = \begin{pmatrix} m\mathbb{I} & 0 \\ 0 & \mathbb{J} \end{pmatrix} \quad (3.21)$$

où \mathbb{I} désigne la matrice identité de \mathbb{R}^3 .

Remarque 3.3 *La matrice \mathbb{M} est appelée matrice d'inertie généralisée du corps ; elle est toujours définie positive (hormis le cas de dégénérescence très particulier de \mathbb{J} que nous venons d'évoquer). Notons que \mathbb{M} agit de façon découplée sur $d\tau^{(1)}/dt$ et $d\omega^{(1)}/dt$: ceci résulte du fait que le repère choisi a pour origine le centre de gravité du corps au repos.*

3.4 Les efforts exercés sur le corps

Les efforts extérieurs appliqués sur le corps sont de deux types : *le poids* et les efforts de *pression* sur la carène $\Gamma(t)$. Nous avons vu au paragraphe 3.2 que la pression en tout point du domaine fluide est donnée (voir (3.4)) par

$$p = p_0 - \rho g x_3 - \rho \frac{\partial \Phi}{\partial t} - \frac{\rho}{2} |\nabla \Phi|^2 \text{ dans } \Omega(t),$$

p_0 étant, rappelons-le, la pression atmosphérique au niveau de la mer et x_3 la *coordonnée verticale dans le repère dont l'origine est située au niveau de la position moyenne de la surface libre*. Nous décomposerons cette pression sous la forme :

$$p = p_0 + p_s + p_d \text{ où } p_s = -\rho g x_3 \text{ et } p_d = -\rho \frac{\partial \Phi}{\partial t} - \frac{\rho}{2} |\nabla \Phi|^2, \quad (3.22)$$

p_s représentant la *pression hydrostatique relative* qui ne dépend que de la position du point considéré, et p_d , la *pression hydrodynamique* qui ne dépend que de la cinématique de l'écoulement fluide.

Nous allons donc dans ce paragraphe exprimer successivement le torseur $(\mathcal{R}_p, \mathcal{M}_p)$ des efforts de pesanteur, le torseur $(\mathcal{R}_s, \mathcal{M}_s)$ associé aux efforts de pression hydrostatique et le torseur $(\mathcal{R}_d, \mathcal{M}_d)$ des efforts de pression hydrodynamique, ces trois torseurs étant définis relativement à la position $G(t)$ du centre de gravité du corps. En ce qui concerne la pression atmosphérique, le torseur des efforts associés est nul, car elle s'applique à l'ensemble de la surface du corps.

3.4.1 Le torseur des efforts de pesanteur

Sa détermination ne présente aucune difficulté particulière ; il s'exprime de la façon suivante :

$$\begin{aligned} \mathcal{R}_p &= -g e_3 \int_{\mathcal{F}(t)} d\mu \\ \mathcal{M}_p &= -g \left(\int_{\mathcal{F}(t)} (y(t) - G(t)) d\mu \right) \wedge e_3 \end{aligned}$$

soit, puisque $G(t)$ est le centre de gravité de $\mathcal{F}(t)$,

$$\begin{pmatrix} \mathcal{R}_p \\ \mathcal{M}_p \end{pmatrix} = \begin{pmatrix} -g m e_3 \\ 0 \end{pmatrix}, \quad (3.23)$$

où m est la masse du navire.

3.4.2 Le torseur des efforts hydrostatiques

La résultante \mathcal{R}_s et le moment \mathcal{M}_s de ce torseur sont par définition :

$$\mathcal{R}_s = \int_{\Gamma(t)} p_s n(t) d\gamma \text{ et } \mathcal{M}_s = \int_{\Gamma(t)} p_s (y(t) - G(t)) \wedge n(t) d\gamma, \quad (3.24)$$

où on rappelle que $n(t)$ est la normale *intérieure* à la carène $\Gamma(t)$.

Développements au premier ordre

Il s'agit donc de déterminer les termes d'ordre 0 et 1 de ces quantités. Nous avons vu au paragraphe précédent (voir (3.8) et (3.12)) que :

$$\begin{cases} y(t) &= y + \varepsilon \{ \tau^{(1)}(t) + \omega^{(1)}(t) \wedge y \} + O(\varepsilon^2), \\ G(t) &= G + \varepsilon \{ \tau^{(1)}(t) + \omega^{(1)}(t) \wedge G \} + O(\varepsilon^2), \\ n(t) &= n + \varepsilon \omega^{(1)}(t) \wedge n + O(\varepsilon^2). \end{cases}$$

Pour obtenir le développement de p_s (donné par (3.22)), remarquons tout d'abord que pour un point lié au corps situé sur la carène $\Gamma(t)$, on a $x_3(t) = G_3 + y_3(t)$, où G_3 désigne la composante suivant e_3 de G (dans le repère *initial* (O, e_1, e_2, e_3)). Il s'ensuit que :

$$x_3(t) = (G_3 + y_3) + \varepsilon \left[\tau_3^{(1)} + (\omega^{(1)} \wedge y) \cdot e_3 \right] + O(\varepsilon^2),$$

et par conséquent :

$$p_s = p_s^{(0)} + \varepsilon p_s^{(1)} + O(\varepsilon^2) \text{ avec}$$

$$\begin{cases} p_s^{(0)} &= -\rho g(G_3 + y_3), \\ p_s^{(1)} &= -\rho g \left[\tau_3^{(1)} + (e_3 \wedge \omega^{(1)}) \cdot y \right]. \end{cases} \quad (3.25)$$

On en déduit :

$$\mathcal{R}_s = \mathcal{R}_s^{(0)} + \varepsilon \mathcal{R}_s^{(1)} + O(\varepsilon^2) \text{ et } \mathcal{M}_s = \mathcal{M}_s^{(0)} + \varepsilon \mathcal{M}_s^{(1)} + O(\varepsilon^2), \text{ avec}$$

$$\begin{cases} \mathcal{R}_s^{(0)} &= \int_{\Gamma} p_s^{(0)} n \, d\gamma, \\ \mathcal{R}_s^{(1)} &= \omega^{(1)} \wedge \mathcal{R}_s^{(0)} + \int_{\Gamma} p_s^{(1)} n \, d\gamma, \end{cases} \quad (3.26)$$

car

$$\mathcal{R}_s^{(1)} = \int_{\Gamma} p_s^{(0)} \omega^{(1)} \wedge n \, d\sigma + \int_{\Gamma} p_s^{(1)} n \, d\sigma.$$

Par ailleurs

$$\begin{cases} \mathcal{M}_s^{(0)} &= \int_{\Gamma} p_s^{(0)} y \wedge n \, d\gamma, \\ \mathcal{M}_s^{(1)} &= \omega^{(1)} \wedge \mathcal{M}_s^{(0)} + \int_{\Gamma} p_s^{(1)} y \wedge n \, d\gamma. \end{cases} \quad (3.27)$$

puisque

$$\mathcal{M}_s^{(1)} = \int_{\Gamma} p_s^{(0)} (\omega^{(1)} \wedge y) \wedge n \, d\gamma + \int_{\Gamma} p_s^{(0)} y \wedge (\omega^{(1)} \wedge n) \, d\gamma + \int_{\Gamma} p_s^{(1)} y \wedge n \, d\gamma.$$

et

$$(\omega^{(1)} \wedge y) \wedge n + y \wedge (\omega^{(1)} \wedge n) = \omega^{(1)} \wedge (y \wedge n)$$

Deux formules utiles

Le calcul de ces termes repose sur les formules suivantes :

Lemme 3.4 Si n est la normale intérieure à B ,

$$\int_{\partial B} \varphi n \, d\gamma = - \int_B \nabla \varphi \, dx \quad (3.28)$$

$$\int_{\partial B} n \wedge \psi \, d\gamma = - \int_B \text{rot } \psi \, dx \quad (3.29)$$

DÉMONSTRATION.

▷ Ce résultat découle de la formule de Green suivante, où n est la normale extérieure:

$$\int_B \psi \cdot \nabla \varphi = - \int_B \varphi \text{div } \psi + \int_{\partial B} \varphi (\psi \cdot n) \, d\gamma .$$

▷ De même on utilisera

$$\int_B \text{rot } \psi \cdot \varphi = \int_B \psi \cdot \text{rot } \varphi + \int_{\partial B} ((n \wedge \psi) \cdot \varphi) \, d\gamma$$

□

Résultante

Pour le terme d'ordre 0 de la résultante on a

$$\begin{aligned} \mathcal{R}_s^{(0)} &= -\rho g \int_{\Gamma} (G_3 + y_3) n \, d\gamma, \\ &= -\rho g \int_{\partial\Omega_{\mathcal{F}}} (G_3 + y_3) n \, d\gamma + \rho g \int_{\text{SL}_{\mathcal{F}}} (G_3 + y_3) n \, d\gamma, \end{aligned}$$

soit, puisque x_3 est nul sur $\text{SL}_{\mathcal{F}}$, et d'après (3.28) :

$$\mathcal{R}_s^{(0)} = \rho g \mathcal{V}_{\mathcal{F}} e_3, \quad (3.30)$$

où $\mathcal{V}_{\mathcal{F}}$ est le volume de la partie immergée $\Omega_{\mathcal{F}}$ de la carène, c'est-à-dire le volume d'eau déplacé.

De même le terme d'ordre 1 de la résultante est donné par

$$\begin{aligned} \mathcal{R}_s^{(1)} &= \rho g \left\{ \mathcal{V}_{\mathcal{F}} \omega^{(1)} \wedge e_3 - \int_{\Gamma} \left[\tau_3^{(1)} + (e_3 \wedge \omega^{(1)}) \cdot y \right] n \, d\gamma \right\}, \\ &= \rho g \left\{ \mathcal{V}_{\mathcal{F}} \omega^{(1)} \wedge e_3 - \int_{\partial\Omega_{\mathcal{F}}} \left[\tau_3^{(1)} + (e_3 \wedge \omega^{(1)}) \cdot y \right] n \, d\gamma \right. \\ &\quad \left. + \int_{\text{SL}_{\mathcal{F}}} \left[\tau_3^{(1)} + (e_3 \wedge \omega^{(1)}) \cdot y \right] n \, d\gamma \right\} \\ &= \rho g \left\{ \mathcal{V}_{\mathcal{F}} \omega^{(1)} \wedge e_3 + \int_{\Omega_{\mathcal{F}}} e_3 \wedge \omega^{(1)} \, dx - e_3 \int_{\text{SL}_{\mathcal{F}}} \left[\tau_3^{(1)} + (e_3 \wedge \omega^{(1)}) \cdot y \right] \, dx \right\}, \end{aligned}$$

ou encore, en notant $\mathcal{S}_{\mathcal{F}}$ la surface de $\text{SL}_{\mathcal{F}}$,

$$\mathcal{R}_s^{(1)} = \rho g e_3 \left(-\tau_3^{(1)} \mathcal{S}_{\mathcal{F}} - \omega_1^{(1)} \int_{\text{SL}_{\mathcal{F}}} y_2 d\gamma + \omega_2^{(1)} \int_{\text{SL}_{\mathcal{F}}} y_1 d\gamma \right).$$

Définition 3.5 On appelle ‘centre de flottaison’ le point F , barycentre de $\text{SL}_{\mathcal{F}}$, considéré comme homogène, son expression est la suivante :

$$F = \frac{1}{\mathcal{S}_{\mathcal{F}}} \int_{\text{SL}_{\mathcal{F}}} y d\gamma \quad (3.31)$$

On pourra alors écrire

$$\mathcal{R}_s^{(1)} = \rho g \mathcal{S}_{\mathcal{F}} e_3 \left(-\tau_3^{(1)} - \omega_1^{(1)} F_2 + \omega_2^{(1)} F_1 \right) \quad (3.32)$$

Moment

A l'ordre 0, on a

$$\begin{aligned} \mathcal{M}_s^{(0)} &= -\rho g \int_{\Gamma} (G_3 + y_3) y \wedge n d\gamma, \\ &= -\rho g \left(\int_{\partial\Omega_{\mathcal{F}}} (G_3 + y_3) y \wedge n d\gamma - \int_{\text{SL}_{\mathcal{F}}} (G_3 + y_3) y \wedge n d\gamma \right), \\ &= -\rho g \int_{\Omega_{\mathcal{F}}} e_3 \wedge y \end{aligned}$$

en vertu de (3.29) et de la formule classique

$$\text{rot}(\varphi u) = \varphi \text{rot } u + \nabla \varphi \wedge u. \quad (3.33)$$

Définition 3.6 On appelle ‘centre de carène’ le barycentre C de la partie immergée du navire, considéré comme homogène, soit

$$C = \frac{1}{\mathcal{V}_{\mathcal{F}}} \int_{\Omega_{\mathcal{F}}} y \quad (3.34)$$

On obtient donc finalement

$$\mathcal{M}_s^{(0)} = -\rho g \mathcal{V}_{\mathcal{F}} e_3 \wedge C. \quad (3.35)$$

De même le terme d'ordre 1 du moment a pour expression :

$$\begin{aligned} \mathcal{M}_s^{(1)} &= -\rho g \left\{ \mathcal{V}_{\mathcal{F}} \omega^{(1)} \wedge (e_3 \wedge C) + \int_{\Gamma} \left[\tau_3^{(1)} + (e_3 \wedge \omega^{(1)}) \cdot y \right] y \wedge n d\gamma \right\}, \\ &= -\rho g \left\{ \mathcal{V}_{\mathcal{F}} \omega^{(1)} \wedge (e_3 \wedge C) + \int_{\partial\Omega_{\mathcal{F}}} \left[\tau_3^{(1)} + (e_3 \wedge \omega^{(1)}) \cdot y \right] y \wedge n d\gamma \right\}, \\ &\quad -\rho g \int_{\text{SL}_{\mathcal{F}}} \left[\tau_3^{(1)} + (e_3 \wedge \omega^{(1)}) \cdot y \right] y \wedge e_3 d\gamma, \end{aligned}$$

or

$$\text{rot} \left\{ \tau_3^{(1)} + (e_3 \wedge \omega^{(1)}) \cdot y \right\} y = \nabla \left\{ \tau_3^{(1)} + (e_3 \wedge \omega^{(1)}) \cdot y \right\} \wedge y = (e_3 \wedge \omega^{(1)}) \wedge y$$

et par conséquent, d'après (3.29),

$$\begin{aligned} \mathcal{M}_s^{(1)} &= -\rho g \left\{ \mathcal{V}_{\mathcal{F}} \omega^{(1)} \wedge (e_3 \wedge C) + \int_{\Omega_{\mathcal{F}}} (e_3 \wedge \omega^{(1)}) \wedge y d\gamma \right\}, \\ &\quad -\rho g \left\{ \tau_3^{(1)} \int_{\text{SL}_{\mathcal{F}}} y \wedge e_3 d\gamma + \omega_1^{(1)} \int_{\text{SL}_{\mathcal{F}}} y_2 (y \wedge e_3) d\gamma - \omega_2^{(1)} \int_{\text{SL}_{\mathcal{F}}} y_1 (y \wedge e_3) d\gamma \right\} \end{aligned}$$

ou encore, comme

$$\omega^{(1)} \wedge (e_3 \wedge C) + (e_3 \wedge \omega^{(1)}) \wedge C = e_3 \wedge (\omega^{(1)} \wedge C),$$

et $y \wedge e_3 = e_1 y_2 - e_2 y_1$,

$$\begin{aligned} \mathcal{M}_s^{(1)} &= -\rho g \mathcal{V}_{\mathcal{F}} e_3 \wedge (\omega^{(1)} \wedge C) \\ &\quad -\rho g \tau_3^{(1)} (e_1 F_2 - e_2 F_1) \\ &\quad -\rho g \omega_1^{(1)} \left\{ e_1 \int_{\text{SL}_{\mathcal{F}}} y_2^2 d\gamma - e_2 \int_{\text{SL}_{\mathcal{F}}} y_1 y_2 d\gamma \right\} \\ &\quad +\rho g \omega_2^{(1)} \left\{ e_1 \int_{\text{SL}_{\mathcal{F}}} y_1 y_2 d\gamma - e_2 \int_{\text{SL}_{\mathcal{F}}} y_1^2 d\gamma \right\} \end{aligned} \quad (3.36)$$

On peut donc finalement résumer tous ces résultats par la formule suivante :

$$\begin{pmatrix} \mathcal{R}_s^{(0)} \\ \mathcal{M}_s^{(0)} \end{pmatrix} = \rho g \mathcal{V}_{\mathcal{F}} \begin{pmatrix} e_3 \\ C \wedge e_3 \end{pmatrix} \text{ et } \begin{pmatrix} \mathcal{R}_s^{(1)} \\ \mathcal{M}_s^{(1)} \end{pmatrix} = \rho g \mathcal{V}_{\mathcal{F}} \begin{pmatrix} 0 \\ (\omega^{(1)} \wedge C) \wedge e_3 \end{pmatrix} - \mathbb{K}_s S^{(1)}, \quad (3.37)$$

où $S^{(1)}$ est donné par (3.13) et \mathbb{K}_s est la matrice 6×6 dont la structure est la suivante :

$$\mathbb{K}_s = \begin{pmatrix} 0 & 0 & 0 & 0 & 0 & 0 \\ 0 & 0 & 0 & 0 & 0 & 0 \\ 0 & 0 & & & 0 & \\ 0 & 0 & & \hat{\mathbb{K}}_s & 0 & \\ 0 & 0 & & & 0 & \\ 0 & 0 & 0 & 0 & 0 & 0 \end{pmatrix}, \quad (3.38)$$

la sous-matrice $\hat{\mathbb{K}}_s$ (3×3) étant définie par :

$$\hat{\mathbb{K}}_s = \rho g \begin{pmatrix} \mathcal{S}_{\mathcal{F}} & F_2 \mathcal{S}_{\mathcal{F}} & -F_1 \mathcal{S}_{\mathcal{F}} \\ F_2 \mathcal{S}_{\mathcal{F}} & \int_{\text{SL}_{\mathcal{F}}} y_2^2 d\gamma & -\int_{\text{SL}_{\mathcal{F}}} y_1 y_2 d\gamma \\ -F_1 \mathcal{S}_{\mathcal{F}} & -\int_{\text{SL}_{\mathcal{F}}} y_1 y_2 d\gamma & \int_{\text{SL}_{\mathcal{F}}} y_1^2 d\gamma \end{pmatrix}. \quad (3.39)$$

3.4.3 Le torseur des efforts hydrodynamiques

Comme pour le torseur des efforts hydrostatiques, la résultante \mathcal{R}_d et le moment \mathcal{M}_d de ce torseur sont donnés par :

$$\mathcal{R}_d = \int_{\Gamma(t)} p_d n(t) d\gamma \text{ et } \mathcal{M}_d = \int_{\Gamma(t)} p_d (y(t) - G(t)) \wedge n(t) d\gamma,$$

où la pression hydrodynamique définie en (3.22) se développe sous la forme :

$$p_d = -\varepsilon \rho \frac{\partial \Phi^{(1)}}{\partial t} + O(\varepsilon^2). \quad (3.40)$$

On en déduit immédiatement que :

$$\mathcal{R}_d = \varepsilon \mathcal{R}_d^{(1)} + O(\varepsilon^2) \text{ et } \mathcal{M}_d = \varepsilon \mathcal{M}_d^{(1)} + O(\varepsilon^2) \text{ avec}$$

$$\mathcal{R}_d^{(1)} = -\rho \int_{\Gamma} \frac{\partial \Phi^{(1)}}{\partial t} n d\gamma \text{ et } \mathcal{M}_d^{(1)} = -\rho \int_{\Gamma} \frac{\partial \Phi^{(1)}}{\partial t} y \wedge n d\gamma,$$

ce qu'on peut encore écrire :

$$\begin{pmatrix} \mathcal{R}_d^{(1)} \\ \mathcal{M}_d^{(1)} \end{pmatrix} = -\rho \int_{\Gamma} \frac{\partial \Phi^{(1)}}{\partial t} N d\gamma, \quad (3.41)$$

où N est la normale généralisée définie en (3.16).

3.5 Les équations du mouvement

3.5.1 Le principe fondamental de la dynamique

Nous connaissons maintenant les développements respectifs du torseur cinétique et du torseur des efforts appliqués sur le corps. Il nous reste donc à écrire le principe fondamental de la dynamique (3.7). A l'ordre 0, on a :

$$0 = \begin{pmatrix} \mathcal{R}_p \\ \mathcal{M}_p \end{pmatrix} + \begin{pmatrix} \mathcal{R}_s^{(0)} \\ \mathcal{M}_s^{(0)} \end{pmatrix} = \begin{pmatrix} (-m + \rho \mathcal{V}_{\mathcal{F}}) g e_3 \\ \rho g \mathcal{V}_{\mathcal{F}} C \wedge e_3 \end{pmatrix},$$

et par conséquent :

$$m = \rho \mathcal{V}_{\mathcal{F}} \text{ et } C \wedge e_3 = 0, \quad (3.42)$$

ce qui n'est rien d'autre que l'expression du *principe d'Archimède* :

Théorème 3.7 (Théorème d'Archimède) *A l'équilibre, la masse du navire est égale à la masse d'eau déplacée et le centre de carène (ou centre de poussée) est situé sur la verticale issue du centre de gravité.*

A l'ordre 1, le principe fondamental s'écrit :

$$\frac{d}{dt} \begin{pmatrix} k^{(1)} \\ \sigma^{(1)} \end{pmatrix} = \begin{pmatrix} \mathcal{R}_s^{(1)} \\ \mathcal{M}_s^{(1)} \end{pmatrix} + \begin{pmatrix} \mathcal{R}_d^{(1)} \\ \mathcal{M}_d^{(1)} \end{pmatrix},$$

soit, d'après (3.20), (3.37) et (3.41) :

$$\mathbb{M} \frac{d^2 S^{(1)}}{dt^2} + \mathbb{K} S^{(1)} + \rho \int_{\Gamma} \frac{\partial \Phi^{(1)}}{\partial t} N d\gamma = 0, \quad (3.43)$$

où \mathbb{K} est obtenue à partir de l'expression (3.37) de $(\mathcal{R}_s^{(1)}, \mathcal{M}_s^{(1)})$ en tenant compte du fait qu'à l'ordre 0, le corps est en équilibre, c'est-à-dire de (3.42) :

$$(\omega^{(1)} \wedge C) \wedge e_3 = -C_3 e_3 \wedge (\omega^{(1)} \wedge e_3) = -C_3 (\omega^{(1)} - \omega_3^{(1)} e_3) = -C_3 (\omega_1^{(1)} e_1 + \omega_2^{(1)} e_2).$$

Notons que \mathbb{K} possède la même structure que \mathbb{K}_s (cf. (3.39)) ; il suffit de remplacer la sous-matrice $\hat{\mathbb{K}}_s$ par la suivante :

$$\hat{\mathbb{K}} = \rho g \begin{pmatrix} \mathcal{S}_{\mathcal{F}} & F_2 \mathcal{S}_{\mathcal{F}} & -F_1 \mathcal{S}_{\mathcal{F}} \\ F_2 \mathcal{S}_{\mathcal{F}} & C_3 \mathcal{V}_{\mathcal{F}} + \int_{\text{SL}_{\mathcal{F}}} y_2^2 d\gamma & -\int_{\text{SL}_{\mathcal{F}}} y_1 y_2 d\gamma \\ -F_1 \mathcal{S}_{\mathcal{F}} & -\int_{\text{SL}_{\mathcal{F}}} y_1 y_2 d\gamma & C_3 \mathcal{V}_{\mathcal{F}} + \int_{\text{SL}_{\mathcal{F}}} y_1^2 d\gamma \end{pmatrix}. \quad (3.44)$$

\mathbb{K} est appelée *matrice de raideur hydrostatique*. Elle n'agit pas sur les composantes 1, 2 et 6 de $S^{(1)}$, autrement dit $\tau_1^{(1)}$, $\tau_2^{(1)}$ et $\omega_3^{(1)}$, c'est-à-dire les degrés de liberté du corps qui correspondent à des mouvements de corps rigide parallèles à la surface libre SL : ces mouvements ne peuvent naturellement pas engendrer de force de rappel hydrostatique. La matrice \mathbb{K} n'est donc pas définie positive, mais la sous-matrice $\hat{\mathbb{K}}$ l'est si et seulement si *l'équilibre statique est stable*, ce qui signifie que, à l'exception des mouvements de corps rigide parallèles à SL, le flotteur a tendance à revenir vers sa position de repos lorsqu'il en est écarté.

3.5.2 Notions de stabilité statique

Pour étudier $\hat{\mathbb{K}}$ nous serons amenés à poser

$$\omega = \begin{pmatrix} \omega_1 \\ \omega_2 \end{pmatrix}, \quad X = \begin{pmatrix} \tau_3 \\ \omega \end{pmatrix} \quad \text{et} \quad \mathbb{B} = \begin{pmatrix} \int_{\text{SL}_{\mathcal{F}}} y_2^2 d\gamma & -\int_{\text{SL}_{\mathcal{F}}} y_1 y_2 d\gamma \\ -\int_{\text{SL}_{\mathcal{F}}} y_1 y_2 d\gamma & \int_{\text{SL}_{\mathcal{F}}} y_1^2 d\gamma \end{pmatrix}$$

Nous aurons donc

$$\begin{aligned} \hat{\mathbb{K}} X \cdot X &= \tau_3^2 \mathcal{S}_{\mathcal{F}} + 2\tau_3 \omega \wedge F \mathcal{S}_{\mathcal{F}} + C_3 \mathcal{V}_{\mathcal{F}} \|\omega\|^2 + \mathbb{B} \omega \cdot \omega \\ &= (\tau_3 + \omega \wedge F)^2 \mathcal{S}_{\mathcal{F}} - \|\omega \wedge F\|^2 \mathcal{S}_{\mathcal{F}} + C_3 \mathcal{V}_{\mathcal{F}} \|\omega\|^2 + \int_{\text{SL}_{\mathcal{F}}} \|y \wedge \omega\|^2 d\gamma; \end{aligned}$$

posons $\tau' = \tau_3 + \omega \wedge F$ et $y' = y - F$, nous aurons

$$\begin{aligned} \hat{\mathbb{K}} X \cdot X &= \tau'^2 \mathcal{S}_{\mathcal{F}} + C_3 \mathcal{V}_{\mathcal{F}} \|\omega\|^2 + \int_{\text{SL}_{\mathcal{F}}} \|y \wedge \omega\|^2 - \|F \wedge \omega\|^2 d\gamma \\ &= \tau'^2 \mathcal{S}_{\mathcal{F}} + C_3 \mathcal{V}_{\mathcal{F}} \|\omega\|^2 + \int_{\text{SL}_{\mathcal{F}}} \|y' \wedge \omega\|^2 d\gamma \end{aligned}$$

car

$$\begin{aligned} \int_{\text{SL}_{\mathcal{F}}} \|y \wedge \omega\|^2 - \|F \wedge \omega\|^2 d\gamma &= \int_{\text{SL}_{\mathcal{F}}} \|(y - F) \wedge \omega\|^2 d\gamma - 2 \left(\omega \wedge \int_{\text{SL}_{\mathcal{F}}} (y - F) d\gamma \right) \cdot (F \wedge \omega) \\ &= \int_{\text{SL}_{\mathcal{F}}} \|y' \wedge \omega\|^2 d\gamma \end{aligned}$$

F étant le centre de gravité de $\text{SL}_{\mathcal{F}}$; soit donc

$$\hat{\mathbb{K}}X \cdot X = \mathbb{A}'X' \cdot X'$$

avec

$$\mathbb{A}' = \begin{pmatrix} \mathcal{S}_{\mathcal{F}} & 0 & 0 \\ 0 & C_3 \mathcal{V}_{\mathcal{F}} + \int_{\text{SL}_{\mathcal{F}}} y_2'^2 d\gamma & - \int_{\text{SL}_{\mathcal{F}}} y_1' y_2' d\gamma \\ 0 & - \int_{\text{SL}_{\mathcal{F}}} y_1' y_2' d\gamma & C_3 \mathcal{V}_{\mathcal{F}} + \int_{\text{SL}_{\mathcal{F}}} y_1'^2 d\gamma \end{pmatrix} \text{ et } X' = \begin{pmatrix} \tau' \\ \omega \end{pmatrix}$$

Si on note

$$\mathbb{B}' = \begin{pmatrix} \int_{\text{SL}_{\mathcal{F}}} y_2'^2 d\gamma & - \int_{\text{SL}_{\mathcal{F}}} y_1' y_2' d\gamma \\ - \int_{\text{SL}_{\mathcal{F}}} y_1' y_2' d\gamma & \int_{\text{SL}_{\mathcal{F}}} y_1'^2 d\gamma \end{pmatrix}$$

on constate que $\mathbb{B}'\omega \cdot \omega = \int_{\text{SL}_{\mathcal{F}}} \|y' \wedge \omega\|^2 d\gamma$ est symétrique définie positive, ce qui prouve que ses valeurs propres λ^{\pm} sont réelles positives :

$$\lambda^{\pm} = \frac{\int_{\text{SL}_{\mathcal{F}}} \|y'\|^2 d\gamma \pm \sqrt{\Delta}}{2} \quad (3.45)$$

avec

$$\Delta = \int_{\text{SL}_{\mathcal{F}}} \|y'\|^2 d\gamma - 4 \left[\left(\int_{\text{SL}_{\mathcal{F}}} y_1'^2 d\gamma \right)^2 \left(\int_{\text{SL}_{\mathcal{F}}} y_2'^2 d\gamma \right)^2 - \left(\int_{\text{SL}_{\mathcal{F}}} y_1'^2 y_2'^2 d\gamma \right)^2 \right].$$

Si μ note une valeur propre de \mathbb{A}' et u un vecteur propre associé, on aura soit $\mu = \mathcal{S}_{\mathcal{F}}$, soit

$$C_3 \mathcal{V}_{\mathcal{F}} \begin{pmatrix} u_2 \\ u_3 \end{pmatrix} + \mathbb{B} \begin{pmatrix} u_1 \\ u_2 \end{pmatrix} = \mu \begin{pmatrix} u_1 \\ u_3 \end{pmatrix}$$

c'est-à-dire $\mu = C_3 \mathcal{V}_{\mathcal{F}} + \lambda^{\pm}$. Il est alors clair que $\hat{\mathbb{K}}$ est définie positive si $C_3 \mathcal{V}_{\mathcal{F}} + \lambda^{\pm}$ est positif ; c'est-à-dire *si les 'métacentres' sont situés au dessus du centre de gravité*. Notons bien que ces conditions sont moins restrictives que celle qui imposerait la positivité de C_3 , c'est-à-dire au centre de poussée d'être situé au dessus du centre de gravité.

On peut donner de ces quantités une autre expression : si v^{\pm} notent les vecteurs propres normalisés respectivement associés à λ^{\pm} , dans cette base, la matrice \mathbb{B}' a pour expression

$$\mathbb{B}' = \begin{pmatrix} \int_{\text{SL}_{\mathcal{F}}} y' \wedge (v^+ \wedge y') \cdot v^+ dg & 0 \\ 0 & \int_{\text{SL}_{\mathcal{F}}} y' \wedge (v^- \wedge y') \cdot v^- d\gamma \end{pmatrix},$$

soit

$$\lambda^{\pm} = \int_{\text{SL}_{\mathcal{F}}} \|v^{\pm} \wedge y'\|^2 d\gamma$$

3.6 Les équations du problème couplé

Nous pouvons maintenant rassembler les équations régissant l'écoulement fluide et les mouvements du flotteur, soit (3.2), (3.6), (3.15) et (3.43). Nous omettrons désormais l'exposant (1) afin de simplifier les écritures.

$$\left\{ \begin{array}{l} \text{Trouver } \Phi \text{ défini sur } \Omega \text{ et } S \in \mathbb{R}^6 \text{ tels que} \\ \Delta \Phi = 0 \text{ dans } \Omega, \\ \frac{\partial^2 \Phi}{\partial t^2} + g \frac{\partial \Phi}{\partial x_3} = 0 \text{ sur SL}, \\ \frac{\partial \Phi}{\partial n} - \frac{dS}{dt} \cdot N = 0 \text{ sur } \Gamma, \\ \mathbb{M} \frac{d^2 S}{dt^2} + \mathbb{K} S + \rho \int_{\Gamma} \frac{\partial \Phi}{\partial t} N d\gamma = 0. \end{array} \right. \quad (3.46)$$

Notons que pour être complet, il nous faudrait rajouter à ces équations un jeu de conditions initiales portant sur Φ , $\partial \Phi / \partial t$, S et $\partial S / \partial t$.

3.6.1 Le régime périodique établi

On s'intéresse ici aux mouvements provoqués par une houle incidente périodique en temps (monochromatique), définie par un potentiel incident

$$\Phi_I(x, t) = \Re \{ \varphi_I(x) e^{-i\omega t} \} \quad (3.47)$$

solution du problème (3.46) en l'absence du corps (nous donnons plus loin l'expression d'un tel potentiel, voir (3.54)).

Quand les mouvements sont consécutifs à une excitation périodique et non à un simple déséquilibre initial, on peut montrer sous des hypothèses assez larges que s'établit asymptotiquement en temps un régime périodique, ce qui conduit à rechercher une solution du problème précédent sous la forme :

$$\begin{pmatrix} \Phi(x, t) \\ \frac{dS}{dt}(t) \end{pmatrix} = \Re \left\{ \begin{pmatrix} \varphi_I(x) + \varphi(x) \\ s \end{pmatrix} e^{-i\omega t} \right\}, \quad \omega > 0. \quad (3.48)$$

Le choix de dS/dt dans le premier membre (et non S , ce qui pourrait sembler plus naturel) est destiné à travailler sur un couple *homogène* d'inconnues: Φ est le potentiel des vitesses dans le fluide et il est donc naturel de prendre dS/dt comme inconnue pour le corps flottant. Ce choix évite en fait l'apparition de coefficients complexes dans les équations du nouveau problème qui portent sur le potentiel diffracté ou de perturbation

φ et les 6 degrés de liberté s du navire :

$$\left\{ \begin{array}{ll} \text{Trouver } \varphi \text{ défini sur } \Omega \text{ et } s \in \mathbb{C}^6 & \text{tels que} \\ \Delta\varphi & = 0 \text{ dans } \Omega, \\ \frac{\partial\varphi}{\partial x_3} - \frac{\omega^2}{g}\varphi & = 0 \text{ sur } \text{SL}, \\ \frac{\partial\varphi}{\partial n} - s \cdot N & = -\frac{\partial\varphi_I}{\partial n} \text{ sur } \Gamma, \\ (-\omega^2\mathbb{M} + \mathbb{K})s - \rho\omega^2 \int_{\Gamma} \varphi N d\gamma & = \rho\omega^2 \int_{\Gamma} \varphi_I N d\gamma. \end{array} \right. \quad (3.49)$$

Remarque 3.8 On peut donner de ces équations une formulation adimensionnelle qui utilise comme paramètres caractéristiques

- ◇ pour les longueurs : une dimension L caractéristique du flotteur,
- ◇ pour les temps : $\sqrt{L/g}$,
- ◇ pour les masses : ρL^3 ,

on obtient des équations analogues aux précédentes, d'où les quantités g et ρ ont été éliminées.

Notons pour terminer que nous n'avons jusqu'ici rien précisé sur le comportement de φ au voisinage de l'infini ; nous énoncerons plus loin la condition de rayonnement adéquate: elle fait jouer un rôle essentiel aux directions horizontales, et n'impose qu'une simple condition de décroissance dans la direction verticale.

3.6.2 Quelques solutions particulières

Nous donnons dans ce paragraphe quelques solutions particulières du problème (3.49) dans le cas où il n'y a pas de corps flottant. Il s'agit donc de rechercher des solutions de :

$$\left\{ \begin{array}{ll} \Delta\varphi_I & = 0 \text{ dans } \Omega_0, \\ \frac{\partial\varphi_I}{\partial x_3} - \nu\varphi_I & = 0 \text{ sur } \text{SL}_0, \end{array} \right. \quad (3.50)$$

où on a noté

$$\nu = \frac{\omega^2}{g}. \quad (3.51)$$

Ω_0 est le domaine occupé par le fluide en l'absence de corps flottant (soit le demi-espace $x_3 < 0$), et SL_0 , sa frontière (soit le plan $x_3 = 0$). Contrairement à l'équation de Helmholtz, il n'existe pas de solution radiale de ce problème. Nous verrons cependant qu'on peut déterminer des 'ondes cylindriques' qui ne dépendent que de la distance à un axe vertical (les équations (3.50) étant alors vérifiées en dehors de cet axe, ce ne sont pas à proprement parler des ondes incidentes).

Les ondes planes

On recherche ici des solutions φ_I de (3.50) qui ne dépendent que de deux directions spatiales incluant la verticale (disons: x_1 et x_3) et qui sont à variables séparées dans ces deux directions. On pose donc :

$$\varphi_I(x) = \alpha(x_1) \gamma(x_3).$$

Le problème (3.50) se ramène alors à :

$$\alpha''(x_1) + \lambda \alpha(x_1) = 0 \text{ sur } \mathbb{R}, \tag{3.52}$$

$$\begin{cases} \gamma''(x_3) - \lambda \gamma(x_3) = 0 \text{ sur } \mathbb{R}^-, \\ \gamma'(0) - \nu \gamma(0) = 0, \end{cases} \tag{3.53}$$

où λ est un paramètre réel. Supposons que $\lambda > 0$; les solutions de (3.53) sont alors de la forme $K e^{\sqrt{\lambda} x_3}$ (en éliminant les solutions exponentiellement croissantes lorsque $x_3 \rightarrow -\infty$). La condition en $x_3 = 0$ impose par ailleurs $\sqrt{\lambda} = \nu$. On en déduit donc que :

$$\varphi_I(x) = A e^{i\nu x_1} e^{\nu x_3} + B e^{-i\nu x_1} e^{\nu x_3},$$

où le premier terme correspond à une onde qui se propage dans la direction des x_1 croissants, et le second, des x_1 décroissants. Plus généralement, une onde plane qui se propage suivant une direction $\mu = \mu_1 e_1 + \mu_2 e_2$ (vecteur unitaire dans le plan $(0, x_1, x_2)$) sera de la forme :

$$\varphi_I(x) = A e^{i\nu(\mu_1 x_1 + \mu_2 x_2)} e^{\nu x_3}. \tag{3.54}$$

Notons que si λ est supposé négatif, toute solution de (3.52) est exponentiellement croissante soit en $x_1 \rightarrow +\infty$, soit en $x_1 \rightarrow -\infty$: ce ne peut donc être une solution ‘physiquement acceptable’.

Les ondes cylindriques

On recherche maintenant des solutions de (3.50) qui ne dépendent que de x_3 et de la distance à l’axe (O, e_3) : $r = (x_1^2 + x_2^2)^{1/2}$. Ici encore, nous les supposons à variables séparées en (r, x_3) . On pose donc :

$$\varphi(x) = \beta(r) \gamma(x_3).$$

En coordonnées cylindriques (r, θ, x_3) , le Laplacien s’exprime sous la forme :

$$\Delta \varphi = \frac{1}{r} \frac{\partial}{\partial r} \left(r \frac{\partial \varphi}{\partial r} \right) + \frac{1}{r^2} \frac{\partial^2 \varphi}{\partial \theta^2} + \frac{\partial^2 \varphi}{\partial x_3^2}.$$

Par conséquent, le système (3.50) se ramène à :

$$\frac{1}{r} \frac{\partial}{\partial r} \left(r \frac{\partial \beta}{\partial r} \right) + \lambda \beta = 0 \text{ sur } \mathbb{R}^+, \quad (3.55)$$

$\gamma(x_3)$ devant satisfaire le même système que dans le cas des ondes planes (soit (3.53)). On en déduit donc comme précédemment que $\sqrt{\lambda} = \nu$ et γ est de la forme $Ae^{\nu x_3}$. Quant à l'équation (3.55), elle n'est autre que l'équation de Helmholtz dont les solutions sont :

$$A H_0^{(1)}(\nu r) + B H_0^{(2)}(\nu r),$$

où $H_0^{(1)}$ et $H_0^{(2)}$ sont respectivement les fonctions de Hankel de première et de seconde espèce, d'ordre 0. Ainsi, les solutions cylindriques de (3.50) sont de la forme :

$$\varphi(r, x_3) = A H_0^{(1)}(\nu r) e^{\nu x_3} + B H_0^{(2)}(\nu r) e^{\nu x_3}. \quad (3.56)$$

Le comportement asymptotique des fonctions de Hankel lorsque r tend vers $+\infty$ nous montre que dans cette expression, le premier terme correspond à une *onde sortante*, autrement dit qui se propage vers l'infini, et le second, à une *onde entrante*.

3.7 La conservation de l'énergie

Cette notion est similaire à celle introduite en acoustique, l'énergie potentielle liée à la compression du fluide est ici remplacée par une énergie potentielle liée à l'élévation de la surface libre.

3.7.1 Le cas transitoire

Définition 3.9 (Energie hydrodynamique) Si D note un domaine inclus dans le fluide, on appelle énergie hydrodynamique dans le domaine D la quantité suivante:

$$\mathcal{W}_D = \frac{\rho}{2} \left(\int_D \|\nabla \Phi\|^2 + \frac{1}{g} \int_{\partial D \cap SL} \left\| \frac{\partial \Phi}{\partial t} \right\|^2 d\gamma \right), \quad (3.57)$$

où ρ est la densité du fluide (supposée constante).

Notons que le terme surfacique d'énergie potentielle n'apparaît que si la frontière de D contient une portion de la surface libre.

Définition 3.10 (Flux d'énergie) On appelle flux d'énergie entrant dans le domaine D la quantité suivante:

$$\mathcal{J}_{\partial D} = \rho \int_{\partial D \setminus SL} \frac{\partial \Phi}{\partial n} \frac{\partial \Phi}{\partial t} d\gamma, \quad (3.58)$$

où n est la normale extérieure au domaine D considéré.

Remarque 3.11 *Si le domaine D n'est pas borné, l'existence des intégrales intervenant dans les formules (3.57) et (3.58) nécessite en particulier une certaine décroissance de Φ et $\partial\Phi/\partial t$ au voisinage de l'infini. Plus précisément il nous suffira ici d'admettre que Φ et $\partial\Phi/\partial t$ appartiennent à $H^1(D)$.*

La loi de conservation de l'énergie s'énonce alors de la façon suivante.

Théorème 3.12 *La dérivée temporelle de l'énergie hydrodynamique dans un domaine donné est égale au flux d'énergie entrant par le bord, soit*

$$\frac{d}{dt}\mathcal{W}_D = \mathcal{J}_{\partial D}. \quad (3.59)$$

DÉMONSTRATION. Soit en effet Φ une solution des équations (3.46), on aura, en vertu de la formule de Green

$$\begin{aligned} \frac{d}{dt}\mathcal{W}_D &= \rho \left(\int_D \nabla\Phi \cdot \nabla \frac{\partial\Phi}{\partial t} + \frac{1}{g} \int_{SL} \frac{\partial^2\Phi}{\partial t^2} \frac{\partial\Phi}{\partial t} d\gamma \right), \\ &= \rho \left(\int_{\partial D} \frac{\partial\Phi}{\partial n} \frac{\partial\Phi}{\partial t} d\gamma - \int_{SL} \frac{\partial\Phi}{\partial n} \frac{\partial\Phi}{\partial t} d\gamma \right), \\ &= \rho \int_{\partial D \setminus SL} \frac{\partial\Phi}{\partial n} \frac{\partial\Phi}{\partial t} d\gamma. \end{aligned}$$

□

3.7.2 Le cas harmonique

Définition 3.13 (Flux d'énergie moyen) *On appelle flux d'énergie moyen entrant durant une période dans le domaine D la quantité*

$$J_{\partial D} = \frac{\omega}{2\pi} \int_0^{2\pi/\omega} \mathcal{J}_{\partial D} dt. \quad (3.60)$$

Théorème 3.14 (Conservation de l'énergie moyenne) *Le flux moyen d'énergie entrant dans un domaine fluide borné est nul, soit*

$$J_{\partial D} = 0. \quad (3.61)$$

DÉMONSTRATION. Le résultat découle de façon évidente de l'intégration de la relation (3.59) sur une période.

□

3.7.3 Calcul du flux d'énergie moyen

Nous aurons donc

$$J_{\partial D} = \rho \frac{\omega}{2\pi} \int_0^{2\pi/\omega} \int_{\partial D \setminus SL} \frac{\partial \Phi}{\partial n} \frac{\partial \Phi}{\partial t} d\gamma dt, \quad (3.62)$$

et comme

$$\begin{aligned} \frac{\partial \Phi}{\partial n} &= \Re \left(\frac{\partial \varphi}{\partial n} e^{-i\omega t} \right), \text{ et} \\ \frac{\partial \Phi}{\partial t} &= \omega \Im (\varphi e^{-i\omega t}), \end{aligned}$$

on en déduit, comme en acoustique, que

$$\begin{aligned} \frac{\partial \Phi}{\partial n} \frac{\partial \Phi}{\partial t} &= \omega \cos^2 \omega t \Im \varphi \Re \frac{\partial \varphi}{\partial n} \\ &\quad - \omega \sin^2 \omega t \Re \varphi \Im \frac{\partial \varphi}{\partial n} \\ &\quad + \omega \sin \omega t \cos \omega t \left(\Im \varphi \Im \frac{\partial \varphi}{\partial n} - \Re \varphi \Re \frac{\partial \varphi}{\partial n} \right). \end{aligned}$$

Comme de plus

$$\int_0^{2\pi/\omega} \sin^2 \omega t dt = \int_0^{2\pi/\omega} \cos^2 \omega t dt = \frac{\pi}{\omega}, \text{ et, } \int_0^{2\pi/\omega} \sin \omega t \cos \omega t dt = 0,$$

on en déduit que

$$\begin{aligned} J_{\partial D} &= \rho \frac{\omega}{2} \int_{\partial D \setminus SL} \left[\Im \varphi \Re \frac{\partial \varphi}{\partial n} - \Re \varphi \Im \frac{\partial \varphi}{\partial n} \right] d\gamma, \\ &= -\rho \frac{\omega}{2} \Im \int_{\partial D \setminus SL} \bar{\varphi} \frac{\partial \varphi}{\partial n} d\gamma, \end{aligned} \quad (3.63)$$

$$= i\rho \frac{\omega}{4} \int_{\partial D \setminus SL} \left[\bar{\varphi} \frac{\partial \varphi}{\partial n} - \varphi \frac{\partial \bar{\varphi}}{\partial n} \right] d\gamma. \quad (3.64)$$

Remarque 3.15 *Le théorème de conservation de l'énergie moyenne se déduit aisément de la formule (3.64) et de l'équation (3.49) ; on a en effet*

$$\begin{aligned} 0 &= \int_D \bar{\varphi} \Delta \varphi - \varphi \Delta \bar{\varphi}, \\ &= \int_{\partial D} \left[\bar{\varphi} \frac{\partial \varphi}{\partial n} - \varphi \frac{\partial \bar{\varphi}}{\partial n} \right] d\gamma, \\ &= \int_{\partial D \setminus SL} \left[\bar{\varphi} \frac{\partial \varphi}{\partial n} - \varphi \frac{\partial \bar{\varphi}}{\partial n} \right] d\gamma. \end{aligned}$$

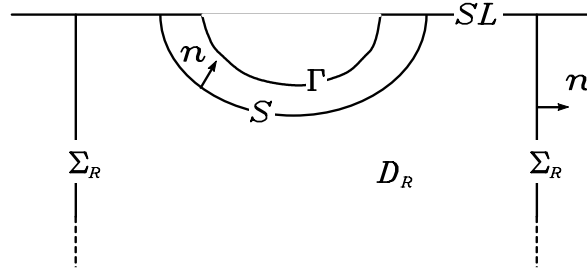

Figure 3.2 : le flux d'énergie

3.7.4 Flux d'énergie et condition de rayonnement

Considérons maintenant le cas particulier où le fluide remplit l'extérieur d'un domaine borné de frontière Γ . On notera S une surface fermée entourant Γ , Σ_R le bord du cylindre de rayon R supposé contenir S , et D_R le domaine borné limité par S et Σ_R ; nous noterons également J_S le flux moyen d'énergie entrant dans D_R à travers S .

Comme dans le cas de l'acoustique linéarisée, l'objet de la condition de rayonnement est de sélectionner les solutions du problème (3.49) qui se comportent à l'infini comme des ondes sortantes. Pour le problème des mouvements d'un navire sur la houle, cette condition prend la forme suivante :

$$\lim_{R \rightarrow \infty} \int_{\Sigma_R} \left| \frac{\partial \varphi}{\partial n} - i\nu \varphi \right|^2 d\gamma = 0, \text{ où } \Sigma_R = \{x \in \Omega; x_1^2 + x_2^2 = R^2\}. \quad (3.65)$$

En procédant comme dans le cas bidimensionnel en acoustique, on vérifie aisément que seules les ondes cylindriques du type $A H_0^{(1)}(\nu r) e^{\nu x_3}$, autrement dit les ondes cylindriques sortantes, satisfont cette condition.

Remarque 3.16 *L'intégrale dans (3.65) porte sur un cylindre semi-infini, et φ doit donc être 'suffisamment décroissante' lorsque $x_3 \rightarrow -\infty$ pour satisfaire cette condition. En ce sens, la condition de rayonnement contient implicitement une condition de décroissance lorsque la profondeur tend vers l'infini. En accord avec la Remarque 3.11, nous supposons que $\varphi \in H^1(D_R)$, où D_R est le domaine compris entre la carène Γ et le cylindre Σ_R .*

Théorème 3.17 (Positivité du flux d'énergie moyen) *Le flux moyen d'énergie sortant à travers S du voisinage du corps est indépendant de S . Si la solution vérifie de plus la condition de rayonnement, ce flux est positif; plus précisément, on a*

$$J_S = \frac{\rho\omega}{4\nu} \lim_{R \rightarrow \infty} \int_{\Sigma_R} \left[\left| \frac{\partial \varphi}{\partial n} \right|^2 + \nu^2 |\varphi|^2 \right] d\gamma. \quad (3.66)$$

DÉMONSTRATION.

▷ Le théorème de conservation de l'énergie s'écrit dans ce cas particulier :

$$J_{\Sigma_R} + J_S = 0. \quad (3.67)$$

Il en résulte que J_{Σ_R} et J_S sont respectivement indépendants de R et de S .

▷ On a

$$\begin{aligned} J_{\Sigma_R} &= \frac{\rho\omega}{4\nu} \int_{\Sigma_R} i\nu \left(\bar{\varphi} \frac{\partial\varphi}{\partial n} - \varphi \frac{\partial\bar{\varphi}}{\partial n} \right) d\gamma, \\ &= \frac{\rho\omega}{4\nu} \int_{\Sigma_R} \left[\left| \frac{\partial\varphi}{\partial n} - i\nu\varphi \right|^2 - \left(\left| \frac{\partial\varphi}{\partial n} \right|^2 + \nu^2 |\varphi|^2 \right) \right] d\gamma. \end{aligned}$$

On aboutit alors au résultat en tenant compte de la condition de rayonnement.

□

On peut préciser ce résultat et montrer, que dans la formule précédente, la contribution des deux termes au flux d'énergie est la même :

Proposition 3.18 *Si φ vérifie la condition de rayonnement, on a*

$$J_S = \frac{\rho\omega}{2\nu} \lim_{R \rightarrow \infty} \int_{\Sigma_R} \left| \frac{\partial\varphi}{\partial n} \right|^2 d\gamma = \frac{\rho\omega}{2\nu} \lim_{R \rightarrow \infty} \int_{\Sigma_R} \nu^2 |\varphi|^2 d\gamma. \quad (3.68)$$

3.7.5 Les problèmes de rayonnement et de diffraction

C'est finalement le problème suivant que nous résoudrons:

$$\left\{ \begin{array}{ll} \text{Trouver } \varphi \text{ défini sur } \Omega \text{ et } s \in \mathbb{C}^6 & \text{tels que} \\ \Delta\varphi & = 0 \text{ dans } \Omega, \\ \frac{\partial\varphi}{\partial x_3} - \nu\varphi & = 0 \text{ sur SL}, \\ \frac{\partial\varphi}{\partial n} - s \cdot N & = -\frac{\partial\varphi_I}{\partial n} \text{ sur } \Gamma, \\ (-\omega^2\mathbb{M} + \mathbb{K})s - \rho\omega^2 \int_{\Gamma} \varphi N d\gamma & = \rho\omega^2 \int_{\Gamma} \varphi_I N d\gamma, \\ \lim_{R \rightarrow \infty} \int_{\Sigma_R} \left| \frac{\partial\varphi}{\partial n} - i\nu\varphi \right|^2 d\gamma & = 0, \end{array} \right. \quad (3.69)$$

où l'on rappelle que $\nu = \omega^2/g$, N est la normale généralisée sur Γ (donnée par (3.16)), \mathbb{M} et \mathbb{K} sont respectivement les matrices d'inertie généralisée et de raideur hydrostatique du navire (données par (3.21) et (3.44)).

Découplage par linéarité

Il est possible d'éviter la résolution du système couplé (3.69) en résolvant séparément le problème de diffraction pour lequel le corps est fixe, et les problèmes de rayonnement pour lesquels le corps est animé d'un mouvement d'amplitude unité selon chacun de ses six degrés de liberté. Soient donc les problèmes suivants :

$$\begin{cases} \Delta\varphi_0 & = 0 \text{ dans } \Omega, \\ \frac{\partial\varphi_0}{\partial x_3} - \nu\varphi_0 & = 0 \text{ sur SL}, \\ \frac{\partial\varphi_0}{\partial n} & = -\frac{\partial\varphi_I}{\partial n} \text{ sur } \Gamma, \\ \lim_{R \rightarrow \infty} \int_{\Sigma_R} \left| \frac{\partial\varphi_0}{\partial n} - i\nu\varphi_0 \right|^2 d\gamma & = 0, \end{cases} \quad (3.70)$$

et, pour $i = 1, 6$

$$\begin{cases} \Delta\varphi_i & = 0 \text{ dans } \Omega, \\ \frac{\partial\varphi_i}{\partial x_3} - \nu\varphi_i & = 0 \text{ sur SL}, \\ \frac{\partial\varphi_i}{\partial n} & = N_i \text{ sur } \Gamma, \\ \lim_{R \rightarrow \infty} \int_{\Sigma_R} \left| \frac{\partial\varphi_i}{\partial n} - i\nu\varphi_i \right|^2 d\gamma & = 0. \end{cases} \quad (3.71)$$

Il s'agit en fait de 7 problèmes de même nature: seule la condition aux limites sur Γ change ; elle revient à $\partial\varphi/\partial n = f$ pour 7 fonctions f particulières.

La solution φ du problème (3.69) est alors de la forme

$$\varphi = \varphi_0 + \sum_{i=1}^6 s_i \varphi_i, \quad (3.72)$$

d'où on déduit que les s_i sont solutions du système matriciel suivant :

$$(-\omega^2 \mathbb{M} + \mathbb{K}) s - \rho\omega^2 \sum_{i=1}^6 s_i \int_{\Gamma} \varphi_i N d\gamma = \rho\omega^2 \int_{\Gamma} (\varphi_0 + \varphi_I) N d\gamma. \quad (3.73)$$

Une façon habituelle de récrire ce système consiste à séparer les parties réelle et imaginaire du terme associé au torseur des efforts de pression hydrodynamique ; on pose

$$\rho\omega^2 \sum_{i=1}^6 s_i \int_{\Gamma} \varphi_i N d\gamma = (\omega^2 \mathbb{M}_a(\omega) - i\omega \mathbb{C}(\omega)) s,$$

où $\mathbb{M}_a(\omega)$ et $\mathbb{C}(\omega)$ (qui dépendent des φ_i) sont appelées respectivement les matrices de masses ajoutées et d'amortissement. Le système (3.73) prend alors la forme

$$(-\omega^2 (\mathbb{M} + \mathbb{M}_a(\omega)) - i\omega \mathbb{C}(\omega) + \mathbb{K}) s = \rho\omega^2 \int_{\Gamma} (\varphi_0 + \varphi_I) N d\gamma.$$

Ainsi, la résolution du problème couplé (3.69) s'effectue de façon découplée en procédant en deux temps. On commence par résoudre les 7 problèmes de diffraction et de rayonnement (3.70)-(3.71) ; la détermination de s découle alors du système (3.73), et sa connaissance permet de reconstituer le potentiel φ par la formule (3.72).

Chapitre 4

La résolvente du problème d'hydrodynamique

Dans ce Chapitre, nous traitons du problème couplé du mouvement sur la houle dont les équations (3.69), ont été établies au Chapitre 3 ; si nous posons $\nu_0 = \omega^2/g$, nous obtenons le système suivant:

$$\begin{aligned}
 & \text{Trouver } \varphi \text{ défini sur } \Omega \text{ et } s \in \mathbb{C}^6 && \text{tels que} \\
 & \Delta \varphi && = 0 \text{ dans } \Omega, \\
 & \frac{\partial \varphi}{\partial x_3} - \nu_0 \varphi && = 0 \text{ sur SL}, \\
 & \frac{\partial \varphi}{\partial n} + \nu_0^{1/2} \sqrt{g} (s \cdot N) && = -\frac{\partial \varphi_I}{\partial n} \text{ sur } \Gamma, \\
 & (-\nu_0 g \mathbb{M} + \mathbb{K}) s + \rho \nu_0^{1/2} \sqrt{g} \int_{\Gamma} \varphi N d\gamma && = -\rho \nu_0^{1/2} \sqrt{g} \int_{\Gamma} \varphi_I N d\gamma . \\
 & \lim_{r \rightarrow \infty} \int_{\Sigma_r} \left| \frac{\partial \varphi}{\partial n} - i \nu_0 \varphi \right|^2 d\gamma && = 0.
 \end{aligned} \tag{4.1}$$

De même qu'au Chapitre 2 qui traite de l'acoustique, l'étude des résonances du problème (4.1) débute par celle du cas où ν_0 est remplacé d'un nombre complexe.

4.1 Le problème dissipatif

Il s'agit donc du problème suivant, où ν est un nombre complexe de partie imaginaire positive:

$$\begin{aligned}
 & \text{Trouver } \varphi \text{ défini sur } \Omega \text{ et } s \in \mathbb{C}^6 && \text{tels que} \\
 & \Delta \varphi && = 0 \text{ dans } \Omega, \\
 & \frac{\partial \varphi}{\partial x_3} - \nu \varphi && = 0 \text{ sur SL}, \\
 & \frac{\partial \varphi}{\partial n} + \nu^{1/2} \sqrt{g} (s \cdot N) && = -\frac{\partial \varphi_I}{\partial n} \text{ sur } \Gamma, \\
 & (-\nu g \mathbb{M} + \mathbb{K}) s + \rho \nu^{1/2} \sqrt{g} \int_{\Gamma} \varphi N d\gamma && = -\rho \nu^{1/2} \sqrt{g} \int_{\Gamma} \varphi_I N d\gamma .
 \end{aligned} \tag{4.2}$$

Nous démontrerons encore qu'il s'agit là d'un problème coercif, mais le fait qu'il soit posé dans un demi-espace et que les ondes de gravité se manifestent sous la forme d'une condition de Fourier portant sur la surface libre, en rendent l'étude plus difficile. En particulier la solution ne peut être cherchée dans $H^1(\Omega)$, contrairement au cas de la profondeur finie, où une inégalité de Poincaré permet d'estimer $\|u\|_{H^1(\Omega)}^2$ à l'aide de $|u|_{1,\Omega}^2 + \|u\|_{L^2(SL)}^2$; on sera donc conduit à chercher la solution dans un espace de Sobolev à poids autorisant un comportement moins décroissant au voisinage de l'infini.

4.1.1 Espaces fonctionnels

Définition 4.1 *Notons*

$$\begin{aligned}\Omega'_r &= \Omega \cap B_r, & \Omega''_r &= \Omega \cap (\overline{B_r})^c \\ S'_r &= SL \cap B_r, & S''_r &= SL \cap (\overline{B_r})^c\end{aligned}$$

ainsi que, avec $\rho = \|x\|$,

▷ pour $\Omega \subset \mathbb{R}^3$

$$W_0^1(\Omega) = \left\{ u \in \mathcal{D}'(\Omega) \mid (1 + \rho^2)^{-1/2} u(x) \in L^2(\Omega), \nabla u \in (L^2(\Omega))^3 \right\}, \quad (4.3)$$

▷ pour $\Omega \subset \mathbb{R}^2$

$$W_0^1(\Omega) = \left\{ u \in \mathcal{D}'(\Omega) \mid (1 + \rho^2)^{-1/2} (\text{Log}(2 + \rho^2))^{-1} u(x) \in L^2(\Omega), \nabla u \in (L^2(\Omega))^3 \right\}. \quad (4.4)$$

On montre classiquement ([DAUTRAY-1984]) que $W_0^1(\Omega)$ est un espace de Hilbert pour la norme du graphe.

Notons également

$$\widetilde{W}_0^1(\Omega''_r) = \{ u \in W_0^1(\Omega''_r) \mid u|_{\Gamma} = 0 \}$$

et

$$\widetilde{\mathcal{D}}(\Omega''_r) = \{ u \in W_0^1(\Omega''_r) \mid u \in \mathcal{D}(\overline{B_r}^c) \}.$$

Lemme 4.2 *L'ensemble $\widetilde{\mathcal{D}}(\Omega''_r)$ est dense dans $\widetilde{W}_0^1(\Omega''_r)$.*

DÉMONSTRATION. Un changement d'échelle permet tout d'abord de se ramener au cas où $r = 1$. Soit donc $u \in \widetilde{W}_0^1(\Omega''_1)$. Notons θ une fonction de $\mathcal{C}^\infty[0, +\infty[$ qui vérifie

$$0 \leq \theta \leq 1, \quad \theta = 1 \text{ dans } (0, 1) \text{ et } \text{Supp } \theta \subset (-2, 2);$$

posons alors

$$\chi(x) = \theta(\|x\|), \quad \chi_k(x) = \chi(x/k) \text{ et } u_k = \chi_k u,$$

on aura $u_k \in \widetilde{\mathcal{D}}(\Omega''_1)$. Dans la suite nous montrerons que $u_k \rightarrow u$ dans $\widetilde{W}_0^1(\Omega''_1)$.

▷ Dans le cas tridimensionnel, on aura

$$\left\| (1 + \rho^2)^{-1/2} (u - u_k) \right\|_{L^2(\Omega''_1)}^2 = \int_{\Omega''_1} |1 - \chi_k|^2 (1 + \rho^2)^{-1} |u|^2,$$

qui tend vers 0 quand $k \rightarrow +\infty$, en vertu du théorème de convergence dominée.

▷ On aura également

$$\|\nabla(u - u_k)\|_{(L^2(\Omega''_1))^2}^2 = \int_{\Omega''_1} \|\nabla u\|^2 |1 - \chi_k|^2 + \int_{\Omega''_k \setminus \Omega''_{2k}} |u|^2 \|\nabla \chi_k\|^2,$$

la première intégrale tend vers 0 comme précédemment ; traitons la seconde: on aura

$$\begin{aligned} \int_{\Omega''_k \setminus \Omega''_{2k}} |u|^2 \|\nabla \chi_k\|^2 &= C \int_{\Omega''_k \setminus \Omega''_{2k}} \frac{1 + \rho^2}{k^2} \frac{|u|^2}{1 + \rho^2} \\ &\leq \left(\frac{1}{k^2} + 4\right) \int_{\Omega''_k} |u|^2 (1 + \rho^2)^{-1} \\ &\leq C \|u\|_{W_0^1(\Omega')}^2 \end{aligned}$$

qui tend vers 0 quand $k \rightarrow +\infty$, toujours en vertu du théorème de convergence dominée.

▷ Dans le cas bidimensionnel le choix précédent de la fonction de troncature ne permet pas de démontrer la convergence du gradient, et nous serons amenés à en changer: nous poserons $\Theta(\rho) = 1 - \theta(\rho)$ et

$$\chi_k(\rho) = \Theta\left(\frac{k}{\text{Log } \rho}\right) \text{ pour } \rho > 1, \text{ et } \chi_k(\rho) = 1 \text{ pour } \rho \leq 1.$$

nous aurons $\text{Supp } \chi_k \subset [e^{k/2}, e^k]$ dès que $k \geq 2$. Il est facile de constater que

$$\begin{aligned} |\chi'_k(\rho)| &= \|\Theta'\|_{L^\infty(0, +\infty)} \frac{k}{\rho(\text{Log } \rho)^2} \\ &\leq \frac{M}{\rho \text{Log } \rho} \end{aligned}$$

puisque $1 \leq k(\text{Log } \rho)^{-1} \leq 2$ pour $\rho \in [e^{k/2}, e^k]$.

▷ La démonstration de la convergence de $(1 + \rho^2)^{-1/2} (\text{Log}(2 + \rho^2))^{-1} (u_k - u)$ vers 0 dans $L^2(\Omega''_1)$ ne présente pas de difficulté particulière ; en ce qui concerne le gradient, on aura

$$\begin{aligned} \int_{\Omega''_{e^{k/2}} \setminus \Omega''_{e^k}} |u|^2 \|\nabla \chi_k\|^2 &\leq M \int_{\Omega''_{e^{k/2}} \setminus \Omega''_{e^k}} \frac{(1 + \rho^2)(\text{Log}(2 + \rho^2))^2}{\rho^2(\text{Log } \rho)^2} \frac{|u|^2}{(1 + \rho^2)(\text{Log}(2 + \rho^2))^2} \\ &\leq C \int_{\Omega''_{e^{k/2}}} \frac{|u|^2}{(1 + \rho^2)(\text{Log}(2 + \rho^2))^2} \end{aligned}$$

qui tend vers 0 comme dans le cas tridimensionnel.

□

Lemme 4.3 *La semi-norme $|\cdot|_{1,\Omega_r''}$ est une norme sur $\widetilde{W}_0^1(\Omega_r'')$, équivalente à la norme naturelle.*

DÉMONSTRATION. Il nous suffira de montrer que

$$\|u\|_{W_0^1(\Omega_r'')} \leq C |u|_{1,\Omega_r''} \quad \forall u \in \widetilde{W}_0^1(\Omega_r'').$$

▷ Commençons par le cas bidimensionnel ; en vertu du Lemme 4.2, on pourra se contenter de démontrer l'inégalité qui précède pour des fonctions $u \in \widetilde{\mathcal{D}}(\Omega_r'')$. En coordonnées cylindriques, on aura

$$\begin{aligned} \|u(x)(\|x\| \operatorname{Log} \|x\|)^{-1}\|_{L^2(\Omega_r'')}^2 &= \int_r^{+\infty} \frac{\rho}{\rho^2 |\operatorname{Log} \rho|^2} d\rho \int_{-\pi}^0 |u(\rho, \theta)|^2 d\theta \\ &= \int_{-\pi}^0 d\theta \int_r^{+\infty} |u(\rho, \theta)|^2 \frac{d\rho}{\rho |\operatorname{Log} \rho|^2} \\ &\leq 4 \int_{-\pi}^0 d\theta \int_r^{+\infty} \rho \left| \frac{\partial u}{\partial \rho} \right|^2 d\rho \\ &= 4 \int_{\Omega_r''} \left| \frac{\partial u}{\partial \rho} \right|^2 \leq 4 |u|_{1,\Omega_r''}^2, \end{aligned}$$

en vertu de l'inégalité de Hardy (4.6) ci-dessous ; l'inégalité annoncée en découle.

▷ Dans le cas tridimensionnel, notons S_2^- la portion de la sphère unité de cote négative ; on aura de même

$$\begin{aligned} \|u(x) \|x\|^{-1}\|_{L^2(\Omega_r'')}^2 &= \int_r^{+\infty} \frac{d\rho}{\rho^2} \int_{S_2^-} \rho^2 |u(\rho, \sigma)|^2 d\sigma \\ &= \int_{S_2^-} d\sigma \int_r^{+\infty} |u(\rho, \sigma)|^2 d\rho \\ &\leq 4 \int_{S_2^-} d\sigma \int_r^{+\infty} \rho^2 \left| \frac{\partial u}{\partial \rho} \right|^2 d\rho \\ &= 4 \int_{\Omega_r''} \left| \frac{\partial u}{\partial \rho} \right|^2 \leq 4 |u|_{1,\Omega_r''}^2, \end{aligned}$$

d'après (4.5).

□

Lemme 4.4 (Inégalités de Hardy) *Si r est positif et $v \in \mathcal{C}_0^\infty(r, +\infty)$ alors*

$$\int_r^{+\infty} |v(\rho)|^2 d\rho \leq 4 \int_r^{+\infty} \rho^2 |v'(\rho)|^2 d\rho \quad (4.5)$$

et

$$\int_r^{+\infty} |v(\rho)|^2 \frac{d\rho}{\rho |\operatorname{Log} \rho|^2} \leq 4 \int_r^{+\infty} \rho |v'(\rho)|^2 d\rho \quad (4.6)$$

DÉMONSTRATION. On aura en effet

$$\begin{aligned}
 \triangleright \quad \int_r^{+\infty} |v(\rho)|^2 d\rho &= \int_r^{+\infty} \frac{d\rho}{d\rho} |v(\rho)|^2 d\rho \\
 &= - \int_r^{+\infty} 2\rho v(\rho) v'(\rho) d\rho \\
 &\leq \left(\int_r^{+\infty} |v(\rho)|^2 d\rho \right)^{1/2} \left(\int_r^{+\infty} 4\rho^2 |v'(\rho)|^2 d\rho \right)^{1/2}
 \end{aligned}$$

soit

$$\left(\int_r^{+\infty} |v(\rho)|^2 d\rho \right)^{1/2} \leq \left(\int_r^{+\infty} 4\rho^2 |v'(\rho)|^2 d\rho \right)^{1/2}$$

ou encore l'inégalité (4.5).

\triangleright

$$\begin{aligned}
 \int_r^{+\infty} |v(\rho)|^2 \frac{d\rho}{\rho |\text{Log } \rho|^2} &= \int_r^{+\infty} \frac{d}{d\rho} \left(\frac{1}{\text{Log } \rho} \right) |v(\rho)|^2 d\rho \\
 &= - \int_r^{+\infty} \frac{2}{\text{Log } \rho} v(\rho) v'(\rho) d\rho \\
 &\leq \left(\int_r^{+\infty} |v(\rho)|^2 \frac{d\rho}{\rho |\text{Log } \rho|^2} \right)^{1/2} \left(\int_r^{+\infty} 4\rho |v'(\rho)|^2 d\rho \right)^{1/2}
 \end{aligned}$$

soit

$$\left(\int_r^{+\infty} |v(\rho)|^2 \frac{d\rho}{\rho |\text{Log } \rho|^2} \right)^{1/2} \leq \left(\int_r^{+\infty} 4\rho |v'(\rho)|^2 d\rho \right)^{1/2}$$

ou encore l'inégalité (4.6).

□

Lemme 4.5 *La norme*

$$[u]_{\Omega'_\rho} = \left(|u|_{1,\Omega'_\rho}^2 + \|u\|_{L^2(S'_\rho)}^2 \right)^{1/2}$$

est équivalente à celle de $H^1(\Omega'_\rho)$.

DÉMONSTRATION. Puisque Ω'_ρ est borné, on peut utiliser l'inégalité de Poincaré-Friedrichs (Théorème B.14) :

$$\begin{aligned}
 |u|_{1,\Omega'_\rho}^2 + \|u\|_{L^2(S'_\rho)}^2 &\geq |u|_{1,\Omega'_\rho}^2 + \frac{1}{|S'_\rho|} \left(\int_{S'_\rho} u d\gamma \right)^2 \\
 &\geq \min \left(1, \frac{1}{|S'_\rho|} \right) \|u\|_{H^1(\Omega'_\rho)}^2.
 \end{aligned}$$

L'inégalité inverse est évidente.

□

On posera

$$W = \{u \in W_0^1(\Omega) \mid u|_{SL} \in L^2(SL)\} \quad (4.7)$$

Proposition 4.6 *La norme*

$$[u]_W = \left(|u|_{1,\Omega}^2 + \|u\|_{L^2(SL)}^2 \right)^{1/2} \quad (4.8)$$

est une norme sur W , équivalente à la norme du graphe.

DÉMONSTRATION.

▷ Il nous suffira de démontrer qu'il existe $C > 0$, telle que

$$\|u\|_W \leq C [u]_W.$$

On raisonne par l'absurde, et on admet donc l'existence de $u_n \in W$ telle que

$$\|u_n\| = 1 \text{ et } [u_n] < \frac{1}{n};$$

il en résulte déjà que

$$u_n|_{SL} \rightarrow 0 \text{ dans } L^2(SL). \quad (4.9)$$

▷ Considérons la fonction $\chi \in C^\infty(\mathbb{R}^n)$, nulle à l'extérieur de B_{2r} , identique à 1 sur B_r , et telle que $0 \leq \chi(x) \leq 1$, $\forall x \in \mathbb{R}^n$. On aura $u_n = \chi u_n + (1 - \chi)u_n$, et par conséquent

$$\|u_n\|_{W_0^1(\Omega)} \leq \|\chi u_n\|_{W_0^1(\Omega)} + \|(1 - \chi)u_n\|_{W_0^1(\Omega)} \leq C \left(\|u_n\|_{H^1(\Omega'_{2r})} + \|(1 - \chi)u_n\|_{W_0^1(\Omega'_r)} \right) \quad (4.10)$$

▷ On peut appliquer le Lemme 4.5 avec $\rho = 2r$, il en résulte que

$$\|u_n\|_{H^1(\Omega'_{2r})}^2 \leq C \left(|u_n|_{1,\Omega'_{2r}}^2 + \|u_n\|_{L^2(\Omega'_{2r})}^2 \right) \leq C [u_n]_W^2 \quad (4.11)$$

Par ailleurs, en vertu du Lemme 4.3, on aura

$$\begin{aligned} \|(1 - \chi)u_n\|_{\widetilde{W}_0^1(\Omega'_r)} &\leq C |(1 - \chi)u_n|_{1,\Omega'_r} \\ &\leq C \left(|u_n|_{1,\Omega'_r} + \|u_n\|_{L^2(\Omega'_{2r})} \right) \\ &\leq C [u_n]_W. \end{aligned}$$

▷ En vertu de la formule (4.10), il en résulte que $u_n \rightarrow 0$ dans $W_0^1(\Omega)$, et d'après (4.9) que $u_n \rightarrow 0$ dans W , ce qui constitue une contradiction.

□

4.1.2 Formulation variationnelle

Nous disposons maintenant des outils nécessaires pour donner du problème (4.2) une formulation variationnelle:

$$\begin{aligned} \text{Trouver } X \in W \times \mathbb{C}^6 \text{ tel que } \forall Y \in W \times \mathbb{C}^6, \text{ on ait} \\ a(X, Y) = \ell(Y), \end{aligned} \quad (4.12)$$

avec

$$\begin{aligned} X &= \begin{pmatrix} \varphi \\ s \end{pmatrix} & Y &= \begin{pmatrix} \psi \\ t \end{pmatrix} \\ a(X, Y) &= \int_{\Omega} \nabla \varphi \cdot \nabla \bar{\psi} - \nu \int_{SL} \varphi \bar{\psi} d\gamma \\ &\quad + \nu^{1/2} \sqrt{g} \left\{ \int_{\Gamma} (s \cdot N) \bar{\psi} d\gamma + \int_{\Gamma} \varphi (N \cdot \bar{t}) d\gamma \right\} \\ &\quad + \frac{1}{\rho} \{ (\mathbb{K}s \cdot \bar{t}) - \nu g (\mathbb{M}s \cdot \bar{t}) \} \\ \ell(Y) &= - \int_{\Gamma} \frac{\partial \varphi_I}{\partial n} \bar{\psi} d\gamma - \rho \nu^{1/2} \sqrt{g} \int_{\Gamma} \varphi_I (N \cdot \bar{t}) d\gamma \end{aligned} \quad (4.13)$$

Théorème 4.7 Si $\Im \nu \neq 0$, le problème (4.12) est bien posé.

DÉMONSTRATION. Nous montrerons que la forme sesquilinéaire $\nu^{-1/2}a$ est coercitive.

▷ On a tout d'abord

$$\begin{aligned} \nu^{-1/2}a(X, X) &= \nu^{-1/2} \left(\int_{\Omega} |\nabla \varphi|^2 + \frac{1}{\rho} (\mathbb{K}s \cdot \bar{s}) \right) \\ &\quad - \nu^{1/2} \left(\int_{SL} |\varphi|^2 d\gamma + \frac{g}{\rho} (\mathbb{M}s \cdot \bar{s}) \right) \\ &\quad + \sqrt{g} \left(\int_{\Gamma} (s \cdot N) \bar{\varphi} d\gamma + \int_{\Gamma} \varphi (N \cdot \bar{s}) d\gamma \right) \end{aligned}$$

comme \mathbb{K} et \mathbb{M} sont symétriques, il en résulte que

$$\begin{aligned} \Im (\nu^{-1/2}a(X, X)) &= \Im (\nu^{-1/2}) \left(\int_{\Omega} |\nabla \varphi|^2 + \frac{1}{\rho} (\mathbb{K}s \cdot \bar{s}) \right) \\ &\quad - \Im (\nu^{1/2}) \left(\int_{SL} |\varphi|^2 d\gamma + \frac{g}{\rho} (\mathbb{M}s \cdot \bar{s}) \right) \end{aligned}$$

▷ Comme de plus

$$\overline{\nu^{-1/2}} = \nu^{1/2} |\nu|^{-1},$$

soit par conséquent $\Im (\nu^{-1/2}) = -\Im (\nu^{1/2}) |\nu|^{-1}$, il en résulte que

$$\begin{aligned} |a(X, X)| &\geq \Im (\nu^{1/2}) \min(|\nu|^{-1/2}, |\nu|^{1/2}) \\ &\quad \times \left\{ \int_{\Omega} |\nabla \varphi|^2 + \int_{SL} |\varphi|^2 d\gamma \right. \\ &\quad \left. + \frac{1}{\rho} ((\mathbb{K}s \cdot \bar{s}) + g (\mathbb{M}s \cdot \bar{s})) \right\} \end{aligned}$$

▷ Nous avons vu que \mathbb{M} est définie positive pour peu que toute la masse du navire ne soit pas concentrée sur un segment rectiligne, et que \mathbb{K} est semi-définie positive ; en vertu de la proposition 4.6, il en résulte que

$$|a(X, X)| \geq C \left(\|\varphi\|_W^2 + \|s\|_{\mathbb{C}^6}^2 \right) = \|X\|_{W \times \mathbb{C}^6}^2.$$

□

Le théorème de représentation de Riesz permet alors de mettre le problème (4.12) sous la forme

$$(I + S(\nu))X = F(\varphi_I, \nu) \text{ dans } W \times \mathbb{C}^6, \quad (4.14)$$

avec

$$\begin{aligned} (S(\nu)X, Y)_{W \times \mathbb{C}^6} &= (\nu + 1) \int_{SL} \varphi \bar{\psi} d\gamma \\ &\quad + \nu^{1/2} \sqrt{g} \left\{ \int_{\Gamma} (s \cdot N) \bar{\psi} d\gamma + \int_{\Gamma} \varphi (N \cdot \bar{t}) d\gamma \right\} \\ &\quad + \frac{1}{\rho} \left((\mathbb{K}s \cdot \bar{t}) - \nu g (\mathbb{M}s \cdot \bar{t}) \right) - (s \cdot \bar{t}) \end{aligned} \quad (4.15)$$

et

$$(F(\varphi_I, \nu), Y)_{W \times \mathbb{C}^6} = \ell(Y) \quad (4.16)$$

Définition 4.8 *Le théorème 4.7 montre que, pour $\Im m(\nu) \neq 0$, $I + S(\nu)$ est inversible dans $W \times \mathbb{C}^6$. On appelle résolvante l'opérateur*

$$\mathcal{R}(\nu) = (I + S(\nu))^{-1} : W \times \mathbb{C}^6 \longrightarrow W \times \mathbb{C}^6. \quad (4.17)$$

4.2 Réduction à un domaine borné

Comme dans le cas de l'acoustique, la principale difficulté pour l'étude de la dépendance de $\mathcal{R}(\nu)$ vis-à-vis de ν découle du fait que la limite de $\mathcal{R}(\nu)F(\varphi_I, \nu)$ n'appartient plus à $W \times \mathbb{C}^6$ quand ν tend vers l'axe réel positif. Nous serons donc amenés à donner de (4.2) une formulation mieux adaptée qui permette un contrôle précis du comportement asymptotique de $\mathcal{R}(\nu)F(\varphi_I, \nu)$ au voisinage de l'infini ; nous réduirons ainsi le problème à un domaine borné en utilisant la *méthode de couplage entre formulation variationnelle et représentation intégrale*.

Comme notre objectif consiste à représenter le comportement à l'infini du potentiel, il nous suffira dans un premier temps de considérer un problème de diffraction analogue à (3.70) ou (3.71) pour un corps fixe, soit

$$\begin{aligned} \text{Trouver } \varphi \text{ défini sur } \Omega &\text{ tel que} \\ \Delta \varphi &= 0 \text{ dans } \Omega, \\ \frac{\partial \varphi}{\partial x_3} - \nu \varphi &= 0 \text{ sur } SL, \\ \frac{\partial \varphi}{\partial n} &= f \text{ sur } \Gamma, \end{aligned} \quad (4.18)$$

4.2.1 La solution élémentaire

Notons

$$\mathcal{V} = \{x \mid x_3 < 0\} \text{ et } \mathcal{S} = \{x \mid x_3 = 0\}.$$

Notre première tâche consistera à résoudre le problème (4.18) dans le cas simplifié où $\Omega = \mathcal{V}$, et le second membre est remplacé par une mesure de Dirac ; on résoudra donc

$$\begin{aligned} \text{Trouver } G_\nu(x, z) \text{ défini sur } \mathcal{V} & \text{ tel que} \\ \Delta_z G_\nu(x, z) & = \delta_x \text{ dans } \mathcal{V}, \\ \frac{\partial G_\nu(x, z)}{\partial z_3} - \nu G_\nu(x, z) & = 0 \text{ sur } \mathcal{S}. \end{aligned} \quad (4.19)$$

Notons tout de suite que l'invariance du problème par translation horizontale nous permet de choisir les axes de coordonnées de telle façon que les coordonnées horizontales de z soient nulles.

Le cas bidimensionnel

Par souci de simplicité, nous commencerons par traiter le cas bidimensionnel ; seules des modifications modestes, telle l'utilisation de la transformée de Hankel à la place de la transformée de Fourier, seront nécessaires pour traiter le cas tridimensionnel. Dans le présent paragraphe nous supposons donc que $G(x, z)$ est invariante dans la direction z_2 , ainsi bien entendu que la donnée δ_x . Notre outil de base sera la transformation de Fourier dans la direction horizontale, dont nous rappelons ici la définition:

$$\hat{f}(\zeta, z_3) = \frac{1}{\sqrt{2\pi}} \int_{-\infty}^{+\infty} e^{-iz_1\zeta} f(z_1, z_3) dz_1$$

Notons x' le symétrique de x par rapport à \mathcal{S} , c'est-à-dire le point de coordonnées $(x_1, -x_3)$, et remarquons que la fonction

$$E(x, z) = \frac{1}{2\pi} (\text{Log} \|x - z\| - \text{Log} \|x' - z\|) \quad (4.20)$$

est une solution élémentaire du Laplacien dans \mathcal{V} :

$$\Delta_z E(x, z) = \delta_x.$$

Posons alors

$$H_\nu(x, z) = G_\nu(x, z) - E(x, z), \quad (4.21)$$

on aura

$$\begin{aligned} \Delta_z H_\nu(x, z) & = 0 \text{ dans } \mathcal{V}, \\ \frac{\partial H_\nu(x, z)}{\partial z_3} - \nu H_\nu(x, z) & = -\frac{\partial E(x, z)}{\partial z_3} \text{ sur } \mathcal{S}, \\ \frac{\partial H_\nu(x, z)}{\partial z_3} & \rightarrow 0 \text{ quand } z_3 \rightarrow -\infty, \end{aligned} \quad (4.22)$$

et par conséquent

$$\begin{aligned} \frac{\partial^2 \hat{H}_\nu}{\partial z_3^2} - \zeta^2 \hat{H}_\nu &= 0 \text{ pour } z_3 < 0, \\ \frac{\partial \hat{H}_\nu}{\partial z_3} - \nu \hat{H}_\nu &= -\frac{\partial \hat{E}}{\partial z_3} \text{ pour } z_3 = 0, \\ \frac{\partial \hat{H}_\nu}{\partial z_3} &\rightarrow 0 \quad \text{quand } z_3 \rightarrow -\infty. \end{aligned} \quad (4.23)$$

Calculons le second membre de ce système d'équations:

$$\frac{\partial E(x, z)}{\partial z_3} = \frac{1}{2\pi} \left\{ \frac{z_3 - x_3}{\|x - z\|^2} - \frac{z_3 + x_3}{\|x' - z\|^2} \right\}$$

et, en $z_3 = 0$,

$$\left(\frac{\partial E(x, z)}{\partial z_3} \right)_{z_3=0} = -\frac{1}{\pi} \frac{x_3}{(x_1 - z_1)^2 + x_3^2}.$$

Lemme 4.9 Notons \mathcal{F} la transformation de Fourier vis-à-vis de x , pour tout $a > 0$, on a

$$\mathcal{F} \left(\frac{a}{a^2 + z^2} \right) = \sqrt{\frac{\pi}{2}} e^{-a|\zeta|}.$$

DÉMONSTRATION. Il est plus simple de démontrer que

$$\mathcal{F}^{-1} \left(e^{-a|\zeta|} \right) = \sqrt{\frac{2}{\pi}} \frac{a}{a^2 + z^2} :$$

on aura

$$\begin{aligned} \frac{1}{\sqrt{2\pi}} \int_{-\infty}^{+\infty} e^{iz\zeta} e^{-a|\zeta|} d\zeta &= \frac{1}{\sqrt{2\pi}} \int_0^{+\infty} \left(e^{iz\zeta} e^{-a\zeta} + e^{-iz\zeta} e^{-a\zeta} \right) d\zeta \\ &= \sqrt{\frac{2}{\pi}} \Re \left(\int_0^{+\infty} e^{(iz-a)\zeta} d\zeta \right) \\ &= \sqrt{\frac{2}{\pi}} \Re \left(\left[\frac{e^{(iz-a)\zeta}}{iz-a} \right]_0^{+\infty} \right) \\ &= \sqrt{\frac{2}{\pi}} \Re \left(\frac{-1}{iz-a} \right) \\ &= \sqrt{\frac{2}{\pi}} \frac{a}{a^2 + z^2}. \end{aligned}$$

□

Posons alors $a = -x_3$, et choisissons les coordonnées telles que $x_1 = 0$, il en résulte que

$$\frac{\partial \hat{E}}{\partial z_3} = \sqrt{\frac{1}{2\pi}} e^{x_3|\zeta|}.$$

Il est alors aisé de résoudre les équations (4.23), on obtient

$$\hat{H}_\nu = A(x, \zeta) e^{z_3|\zeta|},$$

et comme

$$\begin{aligned} -\frac{1}{\sqrt{2\pi}} e^{x_3|\zeta|} &= -\frac{\partial \hat{E}}{\partial z_3} \\ &= \left(\frac{\partial \hat{H}_\nu}{\partial z_3} - \nu \hat{H}_\nu \right)_{z_3=0} \\ &= (|\zeta| - \nu) A(x, \zeta), \end{aligned}$$

soit

$$A(x, \zeta) = -\frac{1}{\sqrt{2\pi}} \frac{e^{x_3|\zeta|}}{|\zeta| - \nu},$$

et par conséquent

$$\hat{H}_\nu(x, \zeta, z_3) = -\frac{1}{\sqrt{2\pi}} \frac{e^{(x_3+z_3)|\zeta|}}{|\zeta| - \nu}. \quad (4.24)$$

Proposition 4.10 *La solution élémentaire G_ν de l'équation (4.18) est donnée par*

$$G_\nu = H_\nu + E, \quad (4.25)$$

avec

$$\begin{aligned} H_\nu(x, z) &= -\frac{1}{2\pi} \int_{-\infty}^{+\infty} \frac{e^{-i(x_1-z_1)\zeta} e^{(x_3+z_3)|\zeta|}}{|\zeta| - \nu} d\zeta \\ &= -\frac{1}{\pi} \int_0^{+\infty} \frac{\cos((x_1-z_1)\zeta) e^{(x_3+z_3)\zeta}}{\zeta - \nu} d\zeta. \end{aligned} \quad (4.26)$$

DÉMONSTRATION. D'après (4.24), pour $x_1 = 0$, on a

$$H_\nu(x, z) = -\frac{1}{2\pi} \int_{-\infty}^{+\infty} \frac{e^{iz_1\zeta} e^{(x_3+z_3)|\zeta|}}{|\zeta| - \nu} d\zeta,$$

la formule annoncée s'en déduit par translation de x_1 du système d'axes. □

Remarque 4.11 *En vertu des formules (4.20) et (4.26), la fonction de Green est symétrique:*

$$G_\nu(x, z) = G_\nu(z, x).$$

On peut donner de $H_\nu(x, z)$ des expressions alternatives, rendant en particulier aisée l'étude de son comportement quand $\|z\| \rightarrow \infty$. Remarquons déjà que H_ν est paire en $x_1 - z_1$; on aura

$$H_\nu = H_\nu^+ + H_\nu^- \quad (4.27)$$

avec

$$\begin{aligned} H_\nu^+(x, z) &= -\frac{1}{2\pi} \int_0^{+\infty} \frac{e^{\zeta Z}}{\zeta - \nu} d\zeta \\ H_\nu^-(x, z) &= -\frac{1}{2\pi} \int_0^{+\infty} \frac{e^{\zeta \bar{Z}}}{\zeta - \nu} d\zeta, \end{aligned}$$

où

$$Z = (x_3 + z_3) + i|x_1 - z_1|. \quad (4.28)$$

Notons alors θ un angle compris entre 0 et $\pi/2$, avec $\tan \theta > \Im \nu / \Re \nu$, on aura en vertu du théorème des résidus,

$$\begin{aligned} H_\nu^+(x, z) &= -ie^{\nu Z} - \frac{e^{i\theta}}{2\pi} L_\nu^{(0)}(\theta, Z) \\ H_\nu^-(x, z) &= -\frac{e^{-i\theta}}{2\pi} L_\nu^{(0)}(-\theta, \bar{Z}), \text{ où} \\ L_\nu^{(n)}(\theta, Z) &= \int_0^{+\infty} t^n e^{te^{i\theta} Z} \frac{dt}{te^{i\theta} - \nu} \end{aligned} \quad (4.29)$$

Lemme 4.12 Si la fonction f est régulière et si $\alpha > 0$, alors

$$\int_0^{+\infty} f(t) e^{-t\alpha} dt = \frac{f(0)}{\alpha} + O(\alpha^{-2}).$$

DÉMONSTRATION.

▷ On aura en effet

$$f(t) = f(0) + \int_0^t f'(z) dz,$$

et par conséquent

$$\begin{aligned} \int_0^A f(t) e^{-t\alpha} dt &= f(0) \int_0^A e^{-t\alpha} dt + \int_0^A e^{-t\alpha} dt \int_0^t f'(z) dz \\ &= \frac{f(0)}{\alpha} (1 - e^{-A\alpha}) + \int_0^A e^{-t\alpha} dt \int_0^t f'(z) dz. \end{aligned}$$

Mais

$$\begin{aligned} \left| \int_0^A e^{-t\alpha} dt \int_0^t f'(z) dz \right| &\leq \sup_{z \in (0, A)} |f'(z)| \int_0^A t e^{-t\alpha} dt \\ &= \sup_{z \in (0, A)} |f'(z)| \left(\frac{1 - e^{-A\alpha}}{\alpha^2} - \frac{Ae^{-A\alpha}}{\alpha} \right); \end{aligned}$$

si on suppose que $A = \alpha^{-1/2}$, par exemple, il en résulte que

$$\int_0^A f(t) e^{-t\alpha} dt = \frac{f(0)}{\alpha} + O(\alpha^{-2}).$$

▷ Par ailleurs, on a

$$\left| \int_A^{+\infty} f(t) e^{-t\alpha} dt \right| \leq e^{-A\alpha/2} \left| \int_A^{+\infty} f(t) e^{-t\alpha/2} dt \right|;$$

le développement annoncé en découle.

□

De la formule (4.29) on déduit alors que $H_\nu^\pm(x, z)$ ainsi que ses dérivées tendent vers 0 comme $\|z\|^{-1}$ quand $\|z\| \rightarrow \infty$.

Proposition 4.13 *Pour $\Im \nu \neq 0$, $G_\nu \in W_0^1(\mathcal{V}) \cap L^2(\mathcal{S})$ en dehors d'un voisinage de $z = x$.*

DÉMONSTRATION. En effet il est facile de constater que cette propriété est vérifiée par E ; les formules (4.21) et (4.27) permettent alors de conclure.

□

Le cas tridimensionnel

Nous utilisons maintenant la transformation de Hankel dans la direction horizontale, dont nous rappelons ici la définition:

$$\tilde{\varphi}(\rho, z_3) = \int_0^{+\infty} r J_0(\rho r) \varphi(r, z_3) dr;$$

si $f(z_1, z_2, z_3) = \varphi(r, z_3)$, avec $r = (z_1^2 + z_2^2)^{1/2}$ alors

$$\hat{f}(\zeta_1, \zeta_2, z_3) = \frac{1}{2\pi} \int_{-\infty}^{+\infty} e^{-i(z_1\zeta_1 + z_2\zeta_2)} f(z_1, z_2, z_3) dz_1 dz_2 = \tilde{\varphi}(\rho, z_3),$$

avec $\rho = (\zeta_1^2 + \zeta_2^2)^{1/2}$. Notons x' le symétrique de x par rapport à \mathcal{S} , c'est-à-dire le point de coordonnées $(x_1, x_2, -x_3)$, et remarquons que la fonction

$$E(x, z) = -\frac{1}{4\pi} \left(\frac{1}{\|x - z\|} - \frac{1}{\|x' - z\|} \right) \tag{4.30}$$

est une solution élémentaire du Laplacien dans \mathcal{V} :

$$\Delta_z E(x, z) = \delta_x.$$

Si nous posons, comme en (4.21),

$$H_\nu(x, z) = G_\nu(x, z) - E(x, z), \tag{4.31}$$

les équations (4.22) restent valables, et par conséquent

$$\begin{aligned} \frac{\partial^2 \tilde{H}_\nu}{\partial z_3^2} - \rho^2 \tilde{H}_\nu &= 0 \text{ pour } z_3 < 0, \\ \frac{\partial \tilde{H}_\nu}{\partial z_3} - \nu \tilde{H}_\nu &= -\frac{\partial \tilde{E}}{\partial z_3} \text{ pour } z_3 = 0, \\ \frac{\partial \tilde{H}_\nu}{\partial z_3} &\rightarrow 0 \text{ quand } z_3 \rightarrow -\infty. \end{aligned} \tag{4.32}$$

Calculons le second membre:

$$\frac{\partial E(x, z)}{\partial z_3} = \frac{1}{4\pi} \left\{ \frac{z_3 - x_3}{\|x - z\|^3} - \frac{z_3 + x_3}{\|x' - z\|^3} \right\}$$

et, en $z_3 = 0$,

$$\left(\frac{\partial E(x, z)}{\partial z_3} \right)_{z_3=0} = -\frac{1}{2\pi} \frac{x_3}{((x_1 - z_1)^2 + (x_2 - z_2)^2 + x_3^2)^{3/2}}.$$

Lemme 4.14 Notons \mathcal{H}_0 la transformation de Hankel vis-à-vis de r , pour tout $a > 0$ on a

$$\mathcal{H}_0 \left(\frac{a}{(a^2 + r^2)^{3/2}} \right) = e^{-a\rho}.$$

DÉMONSTRATION. Il est plus simple de démontrer que

$$\mathcal{H}_0^{-1}(e^{-a\rho}) = \frac{a}{(a^2 + r^2)^{3/2}}.$$

On aura

$$\begin{aligned} \int_0^{+\infty} \rho J_0(\rho r) e^{-a\rho} d\rho &= \frac{1}{\pi} \int_0^{+\infty} \rho e^{-a\rho} \int_0^\pi e^{i\rho r \cos \tau} d\tau d\rho \\ &= \frac{1}{\pi} \int_0^\pi d\tau \int_0^{+\infty} \rho e^{\rho(ir \cos \tau - a)} d\rho \\ &= \frac{1}{\pi} \int_0^\pi d\tau \left\{ -\frac{1}{ir \cos \tau - a} \int_0^{+\infty} e^{\rho(ir \cos \tau - a)} d\rho + \left[\frac{\rho}{ir \cos \tau - a} e^{\rho(ir \cos \tau - a)} \right]_0^{+\infty} \right\} \\ &= \frac{1}{\pi} \int_0^\pi \frac{d\tau}{(ir \cos \tau - a)^2}, \end{aligned}$$

mais

$$\begin{aligned} \int_0^\pi \frac{d\tau}{(ir \cos \tau - a)^2} &= -\frac{a}{r^2 + a^2} \int_0^\pi \frac{d\tau}{ir \cos \tau - a} - \frac{ir}{r^2 + a^2} \left[\frac{\sin \tau}{ir \cos \tau - a} \right]_0^\pi \\ &= -\frac{a}{i(r^2 + a^2)^{3/2}} \left[\text{Log} \frac{i(r^2 + a^2)^{1/2} \text{tg} \frac{\tau}{2} + ir - a}{i(r^2 + a^2)^{1/2} \text{tg} \frac{\tau}{2} + a - ir} \right]_0^\pi \\ &= \frac{\pi a}{(r^2 + a^2)^{3/2}}, \end{aligned}$$

et par conséquent

$$\mathcal{H}_0^{-1}(e^{-a\rho}) = \frac{a}{(r^2 + a^2)^{3/2}}.$$

□

Posons alors $a = -x_3$, et choisissons les coordonnées telles que $x_1 = x_2 = 0$, il en résulte que

$$\frac{\partial \tilde{E}}{\partial z_3} = \frac{1}{2\pi} e^{\rho x_3}.$$

Il est alors aisé de résoudre les équations (4.32), on obtient

$$\tilde{H}_\nu = A(x, \rho) e^{\rho z_3},$$

et comme

$$\begin{aligned} -\frac{1}{2\pi} e^{\rho x_3} &= -\frac{\partial \tilde{E}}{\partial z_3} \\ &= \left(\frac{\partial \tilde{H}_\nu}{\partial z_3} - \nu \tilde{H}_\nu \right)_{z_3=0} \\ &= (\rho - \nu) A(x, \rho), \end{aligned}$$

soit

$$A(x, \rho) = -\frac{1}{2\pi} \frac{e^{\rho x_3}}{\rho - \nu},$$

et par conséquent

$$\tilde{H}_\nu(x, \rho, z_3) = -\frac{1}{2\pi} \frac{e^{\rho(x_3+z_3)}}{\rho - \nu}. \quad (4.33)$$

Proposition 4.15 *La solution élémentaire G_ν de l'équation (4.18) est donnée par*

$$G_\nu = H_\nu + E, \quad (4.34)$$

avec

$$H_\nu(x, z) = -\frac{1}{2\pi} \int_0^{+\infty} \rho J_0(\rho r) \frac{e^{\rho(x_3+z_3)}}{\rho - \nu} d\rho, \text{ où } r = \sqrt{(x_1 - z_1)^2 + (x_2 - z_2)^2} \quad (4.35)$$

DÉMONSTRATION. D'après (4.33), pour $x_1 = x_2 = 0$, on a

$$H_\nu(x, r, z_3) = -\frac{1}{2\pi} \int_0^{+\infty} \rho J_0(\rho r) \frac{e^{\rho(x_3+z_3)}}{\rho - \nu} d\rho,$$

la formule annoncée s'en déduit par translation de (x_1, x_2) du système d'axes.

□

Remarque 4.16 En vertu des formules (4.30) et (4.35), la fonction de Green est symétrique:

$$G_\nu(x, z) = G_\nu(z, x).$$

On peut donner de $H_\nu(x, z)$ des expressions alternatives: posons

$$Z(\tau) = (x_3 + z_3) + ir \cos \tau, \quad (4.36)$$

on aura

$$\begin{aligned} H_\nu(x, z) &= -\frac{1}{2\pi^2} \left(\int_0^{\pi/2} d\tau \int_0^{+\infty} \rho \frac{e^{\rho Z(\tau)}}{\rho - \nu} d\rho + \int_0^{\pi/2} d\tau \int_0^{+\infty} \rho \frac{e^{\rho \bar{Z}(\tau)}}{\rho - \nu} d\rho \right), \\ &= -\frac{i\nu}{\pi} \int_0^{\pi/2} e^{\nu Z(\tau)} d\tau - \frac{e^{2i\theta}}{2\pi^2} \int_0^{\pi/2} L_\nu^{(1)}(\theta, Z(\tau)) d\tau - \frac{e^{-2i\theta}}{2\pi^2} \int_0^{\pi/2} L_\nu^{(1)}(-\theta, \bar{Z}(\tau)) d\tau, \end{aligned} \quad (4.37)$$

où θ note un angle compris entre 0 et $\pi/2$, avec $\tan \theta > \Im \nu / \Re \nu$. Il en résulte, en vertu du Lemme 4.12, que $H_\nu(x, z)$ ainsi que ses dérivées tendent vers 0 comme $\|z\|^{-2}$ quand $\|z\| \rightarrow \infty$.

Proposition 4.17 Pour $\Im \nu \neq 0$, $G_\nu \in W_0^1(\mathcal{V}) \cap L^2(\mathcal{S})$ en dehors d'un voisinage de $z = x$.

DÉMONSTRATION. En effet il est facile de constater que cette propriété est vérifiée par E , la formule (4.31) permet alors de conclure. □

4.2.2 Les formules de représentation intégrale

Nous démontrons ici les formules de représentation intégrale relatives à l'hydrodynamique ; notons que cette démonstration s'applique également au cas de l'acoustique pour lequel nous nous sommes contentés d'énoncer les formules au Chapitre 2.

En domaine borné

Soit \mathcal{O} un ouvert borné dans \mathcal{V} , son bord contient éventuellement une portion \mathcal{L} de \mathcal{S} ; on posera $\Gamma = \partial\mathcal{O} \setminus \mathcal{L}$. Soit également φ solution du problème (4.18) posé dans \mathcal{O} :

$$\begin{aligned} \text{Trouver } \varphi \text{ défini sur } \mathcal{O} & \text{ tel que} \\ \Delta \varphi & = 0 \text{ dans } \mathcal{O}, \\ \frac{\partial \varphi}{\partial x_3} - \nu \varphi & = 0 \text{ sur } \mathcal{L}, \\ \frac{\partial \varphi}{\partial n} & = f \text{ sur } \Gamma; \end{aligned} \quad (4.38)$$

nous supposons φ 'suffisamment régulière' au voisinage de $\partial\mathcal{O}$.

Proposition 4.18 Si la fonction φ est solution de (4.38) dans le domaine borné \mathcal{O} , alors la formule de représentation intégrale suivante est valable:

$$\begin{aligned}\varphi(x) &= \int_{\Gamma} \left[\varphi(z) \frac{\partial}{\partial n_z} G_\nu(x, z) - \frac{\partial \varphi}{\partial n}(z) G_\nu(x, z) \right] d\gamma_z \text{ pour } x \in \mathcal{O}, \\ 0 &= \int_{\Gamma} \left[\varphi(z) \frac{\partial}{\partial n_z} G_\nu(x, z) - \frac{\partial \varphi}{\partial n}(z) G_\nu(x, z) \right] d\gamma_z \text{ pour } x \in \Omega.\end{aligned}\quad (4.39)$$

où n est la normale extérieure à \mathcal{O} , et $\Omega = \overline{\mathcal{O}}^c$ le domaine extérieur à $\partial\mathcal{O}$.

DÉMONSTRATION.

▷ Remarquons tout d'abord, que

$$\int_{\mathcal{L}} \left[\varphi(z) \frac{\partial}{\partial n_z} G_\nu(x, z) - \frac{\partial \varphi}{\partial n}(z) G_\nu(x, z) \right] d\gamma_z = 0,$$

et par conséquent

$$\int_{\partial\mathcal{O}} \left[\varphi(z) \frac{\partial}{\partial n_z} G_\nu(x, z) - \frac{\partial \varphi}{\partial n}(z) G_\nu(x, z) \right] d\gamma_z = \int_{\Gamma} \left[\varphi(z) \frac{\partial}{\partial n_z} G_\nu(x, z) - \frac{\partial \varphi}{\partial n}(z) G_\nu(x, z) \right] d\gamma_z \quad (4.40)$$

▷ Dans le cas où $x \in \Omega$, en vertu (4.40), et à l'aide de la formule de Green,

$$\int_{\Gamma} \left[\varphi(z) \frac{\partial}{\partial n_z} G_\nu(x, z) - \frac{\partial \varphi}{\partial n}(z) G_\nu(x, z) \right] d\gamma_z = \int_{\mathcal{O}} [\Delta_z G_\nu(x, z) \varphi(z) - G_\nu(x, z) \Delta \varphi(z)] d\gamma_z = 0.$$

▷ Considérons donc le cas d'un point $x \in \mathcal{O}$, et soit ρ_0 un nombre positif tel que $B_{\rho_0}(x) \subset \mathcal{O}$. Pour tout $\rho < \rho_0$, on aura

$$\begin{aligned}0 &= \int_{\mathcal{O}} [\Delta_z H_\nu(x, z) \varphi(z) - H_\nu(x, z) \Delta \varphi(z)] d\gamma_z + \int_{\mathcal{O} \setminus B_\rho(x)} [\Delta_z E(x, z) \varphi(x) - E(x, z) \Delta \varphi(z)] d\gamma_z \\ &= \int_{\partial\mathcal{O}} \left[\varphi(z) \frac{\partial}{\partial n_z} G_\nu(x, z) - \frac{\partial \varphi}{\partial n}(z) G_\nu(x, z) \right] d\gamma_z + \int_{\partial B_\rho(x)} \left[\varphi(z) \frac{\partial}{\partial n_z} E(x, z) - \frac{\partial \varphi}{\partial n}(z) E(x, z) \right] d\gamma_z,\end{aligned}$$

où n est la normale intérieure à $B_\rho(x)$. Il en résulte, d'après (4.40)

$$\begin{aligned}\int_{\Gamma} \left[\varphi(z) \frac{\partial}{\partial n_z} G_\nu(x, z) - \frac{\partial \varphi}{\partial n}(z) G_\nu(x, z) \right] d\gamma_z &= -\varphi(x) \int_{\partial B_\rho(x)} \frac{\partial E(x, z)}{\partial n_z} d\gamma_z \\ &\quad + \int_{\partial B_\rho(x)} (\varphi(x) - \varphi(z)) \frac{\partial E(x, z)}{\partial n_z} d\gamma_z + \int_{\partial B_\rho(x)} \frac{\partial \varphi(z)}{\partial n} E(x, z) d\gamma_z.\end{aligned}\quad (4.41)$$

▷ Il est alors facile de constater que

$$\lim_{\rho \rightarrow 0} \int_{\partial B_\rho(x)} |E(x, z)| d\gamma_z = 0,$$

et comme

$$\left| \int_{\partial B_\rho(x)} \frac{\partial \varphi(z)}{\partial n} E(x, z) d\gamma_z \right| \leq \|\nabla \varphi\|_{L^\infty(B_{\rho_0}(x))} \int_{\partial B_\rho(x)} |E(x, z)| d\gamma_z,$$

il en résulte que

$$\lim_{\rho \rightarrow 0} \int_{\partial B_\rho(x)} \frac{\partial \varphi(z)}{\partial n} E(x, z) d\gamma_z = 0. \quad (4.42)$$

▷ De même

$$\lim_{\rho \rightarrow 0} \int_{\partial B_\rho(x)} \|x - z\| \left| \frac{\partial E(x, z)}{\partial n_z} \right| d\gamma_z = 0,$$

et comme

$$\left| \int_{\partial B_\rho(x)} (\varphi(x) - \varphi(z)) \frac{\partial E(x, z)}{\partial n_z} d\gamma_z \right| \leq \|\nabla \varphi\|_{L^\infty(B_{\rho_0}(x))} \int_{\partial B_\rho(x)} \|x - z\| \left| \frac{\partial E(x, z)}{\partial n_z} \right| d\gamma_z,$$

il en résulte que

$$\lim_{\rho \rightarrow 0} \int_{\partial B_\rho(x)} (\varphi(x) - \varphi(z)) \frac{\partial E(x, z)}{\partial n_z} d\gamma_z = 0. \quad (4.43)$$

▷ Par ailleurs, comme $\Delta_z E(x, z) = \delta_x$, pour $\psi \in \mathcal{C}_0^\infty(\mathcal{O})$ telle que $\psi|_{B_\rho(x)} = 1$, on aura $\forall \rho$,

$$\begin{aligned} 1 &= \langle \Delta_z E(x, z), \psi(z) \rangle_{\mathcal{D}'(\mathcal{O}), \mathcal{D}(\mathcal{O})} \\ &= \langle E(x, z), \Delta \psi(z) \rangle_{\mathcal{D}'(\mathcal{O}), \mathcal{D}(\mathcal{O})} \\ &= \int_{\mathcal{O}} E(x, z) \Delta \psi(z) \\ &= \int_{\mathcal{O} \setminus B_\rho(x)} E(x, z) \Delta \psi(z) \\ &= \int_{\mathcal{O} \setminus B_\rho(x)} \Delta_z E(x, z) \psi(z) + \int_{\partial B_\rho(x)} E(x, z) \frac{\partial \psi(z)}{\partial n} d\gamma_z - \int_{\partial B_\rho(x)} \frac{\partial E(x, z)}{\partial n_z} \psi(z) d\gamma_z \\ &= - \int_{\partial B_\rho(x)} \frac{\partial E(x, z)}{\partial n_z} d\gamma_z, \end{aligned}$$

soit

$$\int_{\partial B_\rho(x)} \frac{\partial E(x, z)}{\partial n_z} d\gamma_z = -1. \quad (4.44)$$

▷ La formule annoncée découle alors de (4.41), (4.42), (4.43) et (4.44).

□

En domaine extérieur

Proposition 4.19 *Si la fonction φ est solution de l'équation (4.18) dans l'extérieur Ω du domaine borné \mathcal{O} , alors la formule de représentation intégrale suivante est valable:*

$$\begin{aligned}\varphi(x) &= \int_{\Gamma} \left[\varphi(z) \frac{\partial}{\partial n_z} G_{\nu}(x, z) - \frac{\partial \varphi}{\partial n}(z) G_{\nu}(x, z) \right] d\gamma_z \text{ pour } x \in \Omega, \\ 0 &= \int_{\Gamma} \left[\varphi(z) \frac{\partial}{\partial n_z} G_{\nu}(x, z) - \frac{\partial \varphi}{\partial n}(z) G_{\nu}(x, z) \right] d\gamma_z \text{ pour } x \in D,\end{aligned}\quad (4.45)$$

où n est la normale extérieure à Ω .

DÉMONSTRATION. Notons B_R la boule de rayon R , supposée assez grande pour contenir \mathcal{O} .

▷ Commençons par nous rapprocher de la situation précédente en définissant Φ_R par

$$\begin{aligned}\Phi_R &= 0 && \text{dans } \mathcal{O}, \\ \Phi_R &= \varphi && \text{dans } \Omega'_R, \text{ et} \\ \Phi_R &= 0 && \text{dans } \Omega''_R.\end{aligned}\quad (4.46)$$

La formule de représentation intégrale (4.39) appliquée à φ dans le domaine borné Ω'_R nous conduit à

$$\Phi_R(x) = \xi(x) + \zeta_R(x), \quad (4.47)$$

avec

$$\begin{aligned}\xi(x) &= \int_{\Gamma} \left[\varphi(z) \frac{\partial}{\partial n_z} G_{\nu}(x, z) - \frac{\partial \varphi}{\partial n}(z) G_{\nu}(x, z) \right] d\gamma_z \text{ et} \\ \zeta_R(x) &= \int_{S_R^-} \left[\varphi(z) \frac{\partial}{\partial n_z} G_{\nu}(x, z) - \frac{\partial \varphi}{\partial n}(z) G_{\nu}(x, z) \right] d\gamma_z.\end{aligned}\quad (4.48)$$

▷ Etudions la fonction ζ_R , dans B_R^- elle vérifie

$$\begin{aligned}\Delta \zeta_R &= 0 && \text{dans } B_R^- \\ \frac{\partial \zeta_R}{\partial n} - \nu \zeta_R &= 0 && \text{sur } \mathcal{L}_R\end{aligned}\quad (4.49)$$

en vertu du Lemme (4.20) ci-dessous. De plus, dans Ω'_R en vertu de (4.46) et (4.47), on a

$$\zeta_R = \varphi - \xi. \quad (4.50)$$

▷ Nous définissons alors Θ_R de la façon suivante :

$$\begin{aligned}\Theta_R &= \zeta_R && \text{dans } B_R^-, \\ \Theta_R &= \varphi - \xi && \text{dans } \Omega.\end{aligned}\quad (4.51)$$

Déterminons maintenant de quel problème Θ_R est solution. Nous verrons au Lemme (4.20) que ξ vérifie

$$\begin{aligned}\Delta \xi &= 0 && \text{dans } \Omega \\ \frac{\partial \xi}{\partial n} - \nu \xi &= 0 && \text{sur } SL\end{aligned}\quad (4.52)$$

à l'aide de (4.49) et (4.50), on en déduit que

$$\begin{aligned} \Delta\Theta &= 0 && \text{dans } \mathcal{V} \\ \frac{\partial\Theta}{\partial n} - \nu\Theta &= 0 && \text{sur } \mathcal{S}. \end{aligned} \quad (4.53)$$

Il reste encore à étudier le comportement à l'infini de Θ_R . Le Lemme 4.20 ci-dessous nous montre que $\xi \in W_0^1(\Omega''_{R-2\varepsilon}) \cap L^2(S''_{R-2\varepsilon})$. Comme $\varphi \in W$ et $\zeta_R \in W_0^1(B_{R-\varepsilon}^-) \cap L^2(\mathcal{L}_{R-\varepsilon})$, il en résulte que $\Theta_R \in W_0^1(\mathcal{V}) \cap L^2(\mathcal{S})$. Par application du Théorème 4.7, où on a remplacé \sqrt{g} par 0, on en déduit alors que $\Theta_R = 0$, et par conséquent $\Psi_R = \xi$ dans B_R^- , et ceci pour tout R ; la formule annoncée en résulte.

□

Lemme 4.20 Soient σ et μ deux fonctions définies sur le bord Γ , et φ la fonction définie par

$$\varphi(x) = \int_{\Gamma} \left[\sigma(z) \frac{\partial}{\partial n_z} G_{\nu}(x, z) - \mu(z) G_{\nu}(x, z) \right] d\gamma_z,$$

alors

(i) $\Delta\varphi = 0$, séparément dans Ω et \mathcal{O} ,

(ii)

$$\frac{\partial\varphi}{\partial n} = \nu\varphi \text{ sur } \mathcal{S},$$

(iii) Si V_{Γ} est un voisinage de Γ et $\hat{\mathcal{O}} = \mathcal{O} \setminus \overline{V_{\Gamma}}$, $\hat{\Omega} = \Omega \setminus \overline{V_{\Gamma}}$, et $\widehat{SL} = SL \setminus \overline{V_{\Gamma}}$ alors

$$\varphi \in H^1(\hat{\mathcal{O}}),$$

et

$$\varphi \in W_0^1(\hat{\Omega}) \cap L^2(\widehat{SL}),$$

DÉMONSTRATION. En vertu du lemme 4.11, la formule donnant φ peut s'écrire sous la forme suivante:

$$\varphi(x) = \int_{\Gamma} \left[\sigma(z) \frac{\partial}{\partial n_x} G_{\nu}(z, x) - \mu(z) G_{\nu}(z, x) \right] d\gamma_z;$$

des propriétés de G_{ν} précédemment démontrées découlent alors les propriétés annoncées de φ , par dérivation sous le signe somme et développement asymptotique.

□

4.2.3 Le problème réduit

On a donc montré que la solution φ de (4.18), et par conséquent de (4.2), est justiciable de la représentation intégrale suivante:

$$\varphi = \mathcal{I}_\Gamma[\varphi, -\frac{\partial\varphi}{\partial n}; G_\nu], \quad (4.54)$$

avec

$$\mathcal{I}_\Gamma[\varphi, -\frac{\partial\varphi}{\partial n}; G_\nu](x) = \int_\Gamma \left[\varphi(z) \frac{\partial}{\partial n_z} G_\nu(x, z) - \frac{\partial\varphi}{\partial n}(z) G_\nu(x, z) \right] d\gamma_z. \quad (4.55)$$

Il en résulte en particulier que, le long de toute frontière Σ entourant Γ , on a

$$Q^\lambda \varphi(x) = Q^\lambda \mathcal{I}_\Gamma[\varphi, -\frac{\partial\varphi}{\partial n}; G_\nu] = \int_\Gamma \left[\varphi(z) \frac{\partial}{\partial n_z} G_\nu^\lambda(x, z) - \frac{\partial\varphi}{\partial n}(z) G_\nu^\lambda(x, z) \right] d\gamma_z, \quad (4.56)$$

avec

$$Q^\lambda \chi = \left(\frac{\partial\chi}{\partial n} + \lambda\chi \right)_{|\Sigma} \quad \text{et} \quad G_\nu^\lambda(x, z) = Q_x^\lambda G_\nu(x, z). \quad (4.57)$$

Nous sommes donc conduit au problème suivant posé dans le domaine borné $\Omega' \subset \Omega$ limité par Γ , $SL' \subset SL$ et Σ :

$$\begin{aligned} \text{Trouver } \varphi' \text{ défini sur } \Omega' \text{ et } s' \in \mathbb{C}^6 & \quad \text{tels que} \\ \Delta\varphi & = 0 \text{ dans } \Omega', \\ \frac{\partial\varphi'}{\partial n} - \nu\varphi' & = 0 \text{ sur } SL', \\ \frac{\partial\varphi'}{\partial n} + \nu^{1/2}\sqrt{g} (s' \cdot N) & = -\frac{\partial\varphi_I}{\partial n} \text{ sur } \Gamma, \\ (-\nu g M + \mathbb{K})s' + \rho\nu^{1/2}\sqrt{g} \int_\Gamma \varphi' N d\gamma & = -\rho\nu^{1/2}\sqrt{g} \int_\Gamma \varphi_I N d\gamma. \\ Q^\lambda \varphi'(\cdot) & = \int_\Gamma \left[\varphi'(z) \frac{\partial}{\partial n_z} G_\nu^\lambda(\cdot, z) - \frac{\partial\varphi'}{\partial n}(z) G_\nu^\lambda(\cdot, z) \right] d\gamma_z \text{ sur } \Sigma. \end{aligned} \quad (4.58)$$

Lemme 4.21 *Si D est un ouvert borné, de frontière $\Sigma \cup \mathcal{L}_D$, et si $\Re \lambda \geq 0$, les valeurs propres μ du problème suivant sont en quantité dénombrable et convergent vers l'infini, leur partie imaginaire est de même signe que celle de λ :*

$$\begin{aligned} \Delta u & = 0 \text{ dans } D, \\ \frac{\partial u}{\partial n} - \mu u & = 0 \text{ sur } \mathcal{L}_D \\ \frac{\partial u}{\partial n} + \lambda u & = 0 \text{ sur } \Sigma. \end{aligned} \quad (4.59)$$

DÉMONSTRATION.

▷ Le problème (4.59) a pour formulation variationnelle

$$\begin{aligned} & \text{Trouver } u \in H^1(D), \text{ tel que } \forall v \in H^1(D), \\ & b(u, v) = (\mu + 1) (u, v)_{L^2(\mathcal{L}_D)}, \end{aligned}$$

où

$$b(u, v) = \int_D \nabla u \cdot \nabla \bar{v} + \lambda \int_{\Sigma} u \bar{v} d\gamma + \int_{\mathcal{L}_D} u \bar{v} d\gamma.$$

▷ La forme sesquilinéaire b est coercive ; en effet

$$\begin{aligned} \Re(b(u, u)) &= \int_D \|\nabla u\|^2 + \Re(\lambda) \int_{\Sigma} |u|^2 d\gamma + \int_{\mathcal{L}_D} |u|^2 d\gamma \\ &\geq \int_D \|\nabla u\|^2 + \frac{1}{|\mathcal{L}_D|} \left(\int_{\mathcal{L}_D} u d\gamma \right)^2 \\ &\geq C \|u\|_{H^1(D)}^2, \end{aligned}$$

d'après l'inégalité de Poincaré-Friedrichs (Proposition B.14). La Proposition B.18 permet alors de conclure.

▷ Pour (μ, u) respectivement valeur et vecteur propres, on aura

$$\int_D \|\nabla u\|^2 + \lambda \int_{\Sigma} |u|^2 d\gamma = \mu \int_{\mathcal{L}_D} |u|^2 d\gamma$$

et, par conséquent

$$\Im(\lambda) \int_{\Sigma} |u|^2 d\gamma = \Im(\mu) \int_{\mathcal{L}_D} |u|^2 d\gamma.$$

□

Nous noterons $V(\Sigma, \lambda)$ l'ensemble, dénombrable, des valeurs propres du problème intérieur associé à (4.58):

$$\begin{aligned} \Delta\psi &= 0 \text{ dans } D = \Omega \cap (\bar{\mathcal{O}} \cup \Omega'), \\ \frac{\partial\psi}{\partial n} - \nu\psi &= 0 \text{ sur } \mathcal{L}_D = \bar{\mathcal{L}} \cup SL' \\ Q^\lambda\psi &= 0 \text{ sur } \Sigma. \end{aligned} \tag{4.60}$$

Proposition 4.22 *Supposons que $\Im\nu > 0$, alors*

(i) *la restriction à Ω' de la solution de (4.2) est solution de (4.58)*

(ii) *pour que la seule solution de (4.58) soit la restriction de celle de (4.2) à Ω' , il faut et il suffit que $\nu \notin V(\Sigma, \lambda)$; le problème (4.58) est alors bien posé.*

DÉMONSTRATION. La démonstration est identique à celle de la Proposition 2.13.

□

Sous forme variationnelle, le problème (4.58) a pour expression

$$(I + S'(\nu))X' = F'(\varphi_I, \nu) \text{ dans } H^1(\Omega') \times \mathbb{C}^6, \quad (4.61)$$

avec

$$\begin{aligned} (S'(\nu)X', Y')_{H^1(\Omega') \times \mathbb{C}^6} &= - \int_{\Omega'} \varphi' \bar{\psi}' - \nu \int_{SL'} \varphi' \bar{\psi}' d\gamma \\ &\quad + \nu^{1/2} \sqrt{g} \left\{ \int_{\Gamma} (s' \cdot N) \bar{\psi}' d\gamma + \int_{\Gamma} \varphi' (N \cdot \bar{t}') d\gamma \right\} \\ &\quad + \frac{1}{\rho} \{ (\mathbb{K}s' \cdot \bar{t}') - \nu g (\mathbb{M}s' \cdot \bar{t}') \} \\ &\quad + \lambda \int_{\Sigma} \varphi' \bar{\psi}' d\gamma - \int_{\Sigma} \bar{\psi}'(x) \int_{\Gamma} \varphi'(z) \frac{\partial}{\partial n_z} G_{\nu}^{\lambda}(x, z) d\gamma_z d\gamma_x, \end{aligned} \quad (4.62)$$

et

$$\begin{aligned} (F'(\varphi_I, \nu), Y')_{H^1(\Omega') \times \mathbb{C}^6} &= - \int_{\Gamma} \frac{\partial \varphi_I}{\partial n} \bar{\psi}' d\gamma - \nu^{1/2} \sqrt{g} \int_{\Gamma} \varphi_I (N \cdot \bar{t}') d\gamma \\ &\quad - \int_{\Sigma} \bar{\psi}'(x) \int_{\Gamma} \frac{\partial \varphi_I}{\partial n}(z) G_{\nu}^{\lambda}(x, z) d\gamma_z d\gamma_x. \end{aligned} \quad (4.63)$$

4.3 Les fréquences de diffusion

Il s'agit là encore d'étendre l'étude qui précède au cas des ν de partie imaginaire négative ou nulle ; comme dans le cas de l'acoustique nous utiliserons le Théorème de Steinberg, nous sommes par conséquent conduits à prolonger analytiquement G_{ν} . Nous en profiterons pour démontrer que si $\nu_0 \in \mathbb{R}^+$, alors

$$G_{\nu_0} = \lim_{\varepsilon \rightarrow 0^+} G_{\nu_0 + i\varepsilon}, \quad (4.64)$$

vérifie la condition de rayonnement.

4.3.1 Prolongement analytique de la solution élémentaire

Les formules (4.29) dans le cas bidimensionnel, et (4.37) en tridimensionnel, montrent clairement la dépendance analytique de H_{ν} vis-à-vis de ν , pour $\Re \nu > 0$, du moins. Nous consacrerons donc la fin de ce paragraphe à l'étude de la condition de rayonnement.

Proposition 4.23 *La fonction de Green G_{ν_0} vérifie la condition de rayonnement (3.65).*

DÉMONSTRATION.

Le cas bidimensionnel

▷ Dans le cas où $\nu = \nu_0 \in \mathbb{R}$, on a

$$\begin{aligned} H_{\nu_0}^+(x, z) &= -ie^{\nu_0 Z} - \frac{e^{i\theta}}{2\pi} L_{\nu_0}^{(0)}(\theta, Z) \\ H_{\nu_0}^-(x, z) &= -\frac{e^{-i\theta}}{2\pi} L_{\nu_0}^{(0)}(\theta, Z), \end{aligned}$$

avec

$$\begin{aligned} Z &= (x_3 + z_3) + i|x_1 - z_1| \text{ et} \\ L_{\nu_0}^{(n)}(\theta, Z) &= \int_0^{+\infty} t^n e^{te^{i\theta}Z} \frac{dt}{te^{i\theta} - \nu_0}, \end{aligned}$$

soit

$$H_{\nu_0}(x, z) = -ie^{\nu_0 Z} - \frac{1}{\pi} \Re e \left(e^{i\theta} L_{\nu_0}^{(0)}(\theta, Z) \right). \quad (4.65)$$

▷ On aura donc

$$\frac{\partial G_{\nu_0}(x, z)}{\partial |z_1|} - i\nu_0 G_{\nu_0}(x, z) = \frac{\partial E(x, z)}{\partial |z_1|} - i\nu_0 E(x, z) + \frac{\partial H_{\nu_0}(x, z)}{\partial |z_1|} - i\nu_0 H_{\nu_0}(x, z),$$

soit

$$\frac{1}{2} \left| \frac{\partial G_{\nu_0}(x, z)}{\partial |z_1|} - i\nu_0 G_{\nu_0}(x, z) \right|^2 \leq \left| \frac{\partial E(x, z)}{\partial |z_1|} - i\nu_0 E(x, z) \right|^2 + \left| \frac{\partial H_{\nu_0}(x, z)}{\partial |z_1|} - i\nu_0 H_{\nu_0}(x, z) \right|^2.$$

▷ On aura d'une part

$$\frac{1}{2} \left| \frac{\partial E(x, z)}{\partial |z_1|} - i\nu_0 E(x, z) \right|^2 \leq \left| \frac{\partial E(x, z)}{\partial |z_1|} \right|^2 + |\nu_0|^2 |E(x, z)|^2,$$

avec

$$\begin{aligned} E(x, z) &= \frac{1}{4\pi} \text{Log} \left(1 - \frac{4x_3 z_3}{\|x' - z\|^2} \right) \text{ et} \\ \frac{\partial E(x, z)}{\partial |z_1|} &= \frac{2|x_1 - z_1|}{\pi} \frac{x_3 z_3}{\|x - z\|^2 \|x' - z\|^2}; \end{aligned}$$

ces deux fonctions sont de carré intégrable par rapport à z_3 et tendent vers 0 en décroissant quand $|z_1| \rightarrow \infty$; il en résulte que

$$\lim_{|z_1| \rightarrow \infty} \int_{-\infty}^0 \left| \frac{\partial E(x, z)}{\partial |z_1|} - i\nu_0 E(x, z) \right|^2 dz_3 = 0.$$

▷ De plus,

$$\begin{aligned} \frac{\partial H_{\nu_0}(x, z)}{\partial |z_1|} &= \nu_0 e^{\nu_0 Z} - \frac{1}{\pi} \Re e \left(i\nu_0 e^{2i\theta} L_{\nu_0}^{(1)}(\theta, Z) \right) \\ i\nu_0 H_{\nu_0}(x, z) &= \nu_0 e^{\nu_0 Z} - \frac{1}{\pi} i\nu_0 \Re e \left(e^{i\theta} L_{\nu_0}^{(0)}(\theta, Z) \right), \end{aligned}$$

soit

$$\begin{aligned} \frac{1}{2} \left| \frac{\partial H_{\nu_0}(x, z)}{\partial |z_1|} - i\nu_0 H_{\nu_0}(x, z) \right|^2 &\leq \frac{\nu_0^2}{\pi^2} \left\{ \left(\Im m \left(e^{2i\theta} L_{\nu_0}^{(1)}(\theta, Z) \right) \right)^2 \right. \\ &\quad \left. + \left(\Re e \left(e^{i\theta} L_{\nu_0}^{(0)}(\theta, Z) \right) \right)^2 \right\} \end{aligned}$$

et comme

$$\left| e^{te^{i\theta}Z} \right| = e^{t(\cos\theta(x_3+z_3) - \sin\theta|x_1-z_1|)} \leq e^{t \cos\theta(x_3+z_3)}$$

le théorème de Lebesgue permet de conclure que

$$\lim_{|z_1| \rightarrow \infty} \int_0^{+\infty} \left| L_{\nu_0}^{(n)}(\theta, Z) \right|^2 dz_3 = 0,$$

et par conséquent

$$\lim_{|z_1| \rightarrow \infty} \int_{-\infty}^0 \left| \frac{\partial H_{\nu_0}(x, z)}{\partial |z_1|} - i\nu_0 H_{\nu_0}(x, z) \right|^2 dz_3 = 0.$$

Le cas tridimensionnel

▷ On aura tout d'abord

$$H_{\nu_0}(x, z) = -\frac{i\nu_0}{\pi} \int_0^{\pi/2} e^{\nu_0 Z(\tau)} d\tau - \frac{1}{\pi^2} \Re \left(e^{2i\theta} \int_0^{\pi/2} L_{\nu_0}^{(1)}(\theta, Z(\tau)) d\tau \right), \quad (4.66)$$

avec

$$Z(\tau) = (x_3 + z_3) + ir \cos \tau.$$

▷ De même qu'en bidimensionnel

$$\begin{aligned} E(x, z) &= -\frac{1}{4\pi} \frac{4x_3 z_3}{\|x' - z\| \|x - z\| (\|x - z\| + \|x' - z\|)} \text{ et} \\ \frac{\partial E(x, z)}{\partial r} &= \frac{r}{\pi} \frac{x_3 z_3 \left(\|x' - z\|^2 + \|x - z\| \|x' - z\| + \|x - z\|^2 \right)}{\|x - z\|^3 \|x' - z\|^3 (\|x - z\| + \|x' - z\|)}; \end{aligned}$$

ces deux fonctions étant de carré intégrable par rapport à z_3 et tendant vers 0 en décroissant plus vite que $1/r$ quand $r \rightarrow \infty$; il en résulte que

$$\lim_{r \rightarrow \infty} \int_{\Sigma_r} \left| \frac{\partial E(x, z)}{\partial r} - i\nu_0 E(x, z) \right|^2 dz_3 = 0.$$

▷ Remarquons alors que

$$\int_0^{\pi/2} \cos(s \cos \tau) d\tau = \frac{\pi}{2} J_0(s),$$

et par conséquent

$$\begin{aligned} \int_0^{\pi/2} e^{\nu_0 Z(\tau)} d\tau &= e^{\nu_0(x_3+z_3)} \left(\int_0^{\pi/2} \cos(\nu_0 r \cos \tau) d\tau + i \int_0^{\pi/2} \sin(\nu_0 r \cos \tau) d\tau \right) \\ &= \frac{\pi}{2} e^{\nu_0(x_3+z_3)} (J_0(\nu_0 r) + iS_0(\nu_0 r)), \end{aligned}$$

où

$$S_0(s) = \frac{2}{\pi} \int_0^{\pi/2} \sin(s \cos \tau) d\tau$$

est la fonction de Struve d'ordre 0. Il en résulte que

$$\begin{aligned}\frac{\partial H_{\nu_0}(x, z)}{\partial r} &= -\frac{i\nu_0^2}{\pi} (J'_0(\nu_0 r) + iS'_0(\nu_0 r)) - \frac{1}{\pi^2} \Re \left(i\nu_0 e^{3i\theta} \int_0^{\pi/2} \cos \tau L_{\nu_0}^{(2)}(\theta, Z(\tau)) d\tau \right) \\ i\nu_0 H_{\nu_0}(x, z) &= \frac{\nu_0^2}{\pi} (J_0(\nu_0 r) + iS_0(\nu_0 r)) - \frac{1}{\pi^2} i\nu_0 \Re \left(e^{2i\theta} \int_0^{\pi/2} L_{\nu_0}^{(1)}(\theta, Z(\tau)) d\tau \right).\end{aligned}$$

Si on effectue le même raisonnement qu'en bidimensionnel, on obtient

$$\begin{aligned}\lim_{r \rightarrow \infty} \int_{\Sigma_r} \left| \frac{\partial H_{\nu_0}(x, z)}{\partial |z_1|} - i\nu_0 H_{\nu_0}(x, z) \right|^2 dz_3 \\ = \frac{\nu_0^2}{\pi} \lim_{r \rightarrow \infty} \int_{-\infty}^0 dz_3 |J_0(\nu_0 r) + iS_0(\nu_0 r) + iJ'_0(\nu_0 r) - S'_0(\nu_0 r)|^2.\end{aligned}$$

▷ Etudions donc ce dernier terme: on a

$$J'_0 = -J_1 \text{ et } S'_0 = \frac{2}{\pi} - S_1$$

et

$$\begin{aligned}J_0(s) &= \left(\frac{2}{\pi s} \right)^{1/2} \cos\left(s - \frac{\pi}{4}\right) + O(s^{-3/2}) \\ J_1(s) &= \left(\frac{2}{\pi s} \right)^{1/2} \cos\left(s - \frac{3\pi}{4}\right) + O(s^{-3/2}) \\ S_0(s) &= \left(\frac{2}{\pi s} \right)^{1/2} \cos\left(s - \frac{3\pi}{4}\right) + \frac{2}{\pi s} + O(s^{-3/2}) \\ S_1(s) &= \frac{2}{\pi} + \left(\frac{2}{\pi s} \right)^{1/2} \cos\left(s - \frac{5\pi}{4}\right) + O(s^{-3/2}),\end{aligned}$$

et par conséquent

$$\begin{aligned}J_0(\nu_0 r) + iS_0(\nu_0 r) + iJ'_0(\nu_0 r) - S'_0(\nu_0 r) &= J_0(\nu_0 r) + S_1(\nu_0 r) - \frac{2}{\pi} + i(S_0(\nu_0 r) - J_1(\nu_0 r) - S'_0(\nu_0 r)) \\ &= -\frac{2i}{\pi\nu_0 r} + O(r^{-3/2}).\end{aligned}$$

La conclusion en découle.

□

4.3.2 Autres expressions de la fonction de Green

Les formules (4.65) et (4.66) peuvent prendre diverses autres formes mieux adaptées à leur évaluation numérique.

Cas bidimensionnel

Posons $\tau = e^{i\theta}$ et notons \mathcal{C} la demi-droite d'angle θ issue de l'origine du plan complexe, on aura

$$H_{\nu_0}(x, z) = -ie^{\nu_0 Z} - \frac{1}{\pi} \Re \left(\int_{\mathcal{C}} e^{\tau Z} \frac{d\tau}{\tau - \nu_0} \right). \quad (4.67)$$

▷ On peut alors déformer le contour \mathcal{C} de telle sorte qu'il se compose de deux portions de l'axe réel séparées par un demi-cercle de rayon ε centré en ν_0 parcouru dans le sens rétrograde: $\forall \varepsilon > 0$,

$$\begin{aligned} H_{\nu_0}(x, z) &= -ie^{\nu_0 Z} - \frac{1}{\pi} \Re \left(\int_{]0, \nu_0 - \varepsilon[\cup]\nu_0 + \varepsilon, +\infty[} e^{tZ} \frac{dt}{t - \nu_0} \right) \\ &\quad - \Re \left(ie^{\nu_0 Z} \int_{\pi}^0 e^{\varepsilon e^{i\mu} Z} d\mu \right), \end{aligned}$$

soit

$$H_{\nu_0}(x, z) = -i \Re (e^{\nu_0 Z}) - \Re \left(\frac{1}{\pi} \text{Pf} \int_0^{+\infty} e^{tZ} \frac{dt}{t - \nu_0} \right).$$

On pourra donc écrire

$$H_{\nu_0}(x, z) = -ie^{\nu_0(x_3+z_3)} \cos \nu_0 |x_1 - z_1| - \frac{1}{\pi} \text{Pf} \int_0^{+\infty} \frac{e^{t(x_3+z_3)} \cos t |x_1 - z_1|}{t - \nu_0} dt. \quad (4.68)$$

▷ On peut également opérer un changement de variables dans la formule (4.67), ce qui nous conduit, avec $z = -Z(t - \nu_0)$, à

$$\begin{aligned} \int_{\mathcal{C}} e^{\tau Z} \frac{d\tau}{\tau - \nu_0} &= e^{\nu_0 Z} \int_{\nu_0 Z - CZ}^{\nu_0 Z} \frac{e^{-z}}{z} dz \\ &= e^{\nu_0 Z} E_1(\nu_0 Z) \end{aligned}$$

où la fonction $E_1(Z)$ n'est autre que l'exponentielle intégrale (voir [ABRAMOWITZ-1972]) ; il en résulte que

$$H_{\nu_0}(x, z) = -ie^{\nu_0 Z} - \frac{1}{\pi} \Re (e^{\nu_0 Z} E_1(\nu_0 Z)) \quad (4.69)$$

Cas tridimensionnel

Remarquons tout d'abord que

$$\begin{aligned} \int_0^{+\infty} \rho J_0(\rho r) \frac{e^{\rho(x_3+z_3)}}{\rho - \nu} d\rho &= \nu \int_0^{+\infty} J_0(\rho r) \frac{e^{\rho(x_3+z_3)}}{\rho - \nu} d\rho + \int_0^{+\infty} J_0(\rho r) e^{\rho(x_3+z_3)} d\rho, \\ &= \nu \int_0^{+\infty} J_0(\rho r) \frac{e^{\rho(x_3+z_3)}}{\rho - \nu} d\rho + \frac{1}{(r^2 + (x_3 + z_3)^2)^{1/2}}, \end{aligned}$$

car

$$\begin{aligned} \int_0^{+\infty} J_0(\rho r) e^{\rho(x_3+z_3)} d\rho &= \frac{1}{\pi} \int_0^\pi d\tau \int_0^{+\infty} e^{\rho(ir \cos \tau + (x_3+z_3))} d\rho \\ &= -\frac{1}{\pi} \int_0^\pi \frac{d\tau}{ir \cos \tau + (x_3 + z_3)} \\ &= \frac{1}{(r^2 + (x_3 + z_3)^2)^{1/2}}. \end{aligned}$$

Par conséquent

$$\begin{aligned} H_{\nu_0}(x, z) &= -\frac{\nu_0}{2\pi} \int_0^{+\infty} J_0(\rho r) \frac{e^{\rho(x_3+z_3)}}{\rho - \nu} d\rho - \frac{1}{2\pi \|x' - z\|}, \\ &= -\frac{\nu_0}{2\pi^2} \left(\int_0^{\pi/2} d\tau \int_0^{+\infty} \frac{e^{\rho Z(\tau)}}{\rho - \nu_0} d\rho + \int_0^{\pi/2} d\tau \int_0^{+\infty} \frac{e^{\rho \bar{Z}(\tau)}}{\rho - \nu_0} d\rho \right) - \frac{1}{2\pi \|x' - z\|}, \\ &= -\frac{1}{2\pi \|x' - z\|} - \frac{i\nu_0}{\pi} \int_0^{\pi/2} e^{\nu_0 Z(\tau)} d\tau - \frac{\nu_0}{\pi^2} \Re \left(\int_0^{\pi/2} d\tau \int_{\mathcal{C}} e^{\xi Z(\tau)} \frac{d\xi}{\xi - \nu_0} \right) \\ &= -\frac{1}{2\pi \|x' - z\|} - \frac{i\nu_0}{2} e^{\nu_0(x_3+z_3)} (J_0(\nu_0 r) + iS_0(\nu_0 r)) \\ &\quad - \frac{\nu_0}{\pi^2} \Re \left(\int_0^{\pi/2} e^{\nu_0 Z(\tau)} E_1(\nu_0 Z(\tau)) d\tau \right); \end{aligned} \tag{4.70}$$

finalement on obtient

$$\begin{aligned} G_{\nu_0}(x, z) &= -\frac{1}{4\pi} \left(\frac{1}{\|x - z\|} + \frac{1}{\|x' - z\|} \right) - \frac{i\nu_0}{2} e^{\nu_0(x_3+z_3)} (J_0(\nu_0 r) + iS_0(\nu_0 r)) \\ &\quad - \frac{\nu_0}{\pi^2} \Re \left(\int_0^{\pi/2} e^{\nu_0 Z(\tau)} E_1(\nu_0 Z(\tau)) d\tau \right). \end{aligned} \tag{4.71}$$

4.3.3 Le Prolongement analytique de la résolvante

Les résultats qui suivent sont l'exacte contrepartie de ceux précédemment démontrés dans le cadre de l'acoustique ; nous nous contenterons donc d'en esquisser les démonstrations.

Proposition 4.24 *L'opérateur $S'(\nu)$, défini selon les formules (4.61) et (4.62), est compact sur $H^1(\Omega')$; de plus la fonction*

$$\nu \xrightarrow{S'} S'(\nu) : \mathbb{C} \setminus \mathbb{R}^- \rightarrow \mathcal{L}(H^1(\Omega') \times \mathbb{C}^6, H^1(\Omega') \times \mathbb{C}^6)$$

est holomorphe.

DÉMONSTRATION. Elle est analogue à celle de la Proposition 2.14: on a en effet

$$\begin{aligned} \|S'(\nu)X'\|_{H^1(\Omega') \times \mathbb{C}^6} &\leq \sup_{Y' \in H^1(\Omega') \times \mathbb{C}^6} \frac{C}{\|Y'\|_{H^1(\Omega') \times \mathbb{C}^6}} \left(\|\varphi'\|_{L^2(\Omega')} \|\psi'\|_{L^2(\Omega')} \right. \\ &\quad + \|\varphi'\|_{L^2(SL')} \|\psi'\|_{L^2(SL')} + \|s'\|_{\mathbb{C}^6} \|\psi'\|_{L^2(\Gamma)} + \|t'\|_{\mathbb{C}^6} \|\varphi'\|_{L^2(\Gamma)} \\ &\quad \left. + \|s'\|_{\mathbb{C}^6} \|t'\|_{\mathbb{C}^6} + \|\varphi'\|_{L^2(\Sigma)} \|\psi'\|_{L^2(\Sigma)} + \|\varphi'\|_{L^2(\Gamma)} \|\psi'\|_{L^2(\Sigma)} \right) \\ &\leq C \left(\|\varphi'\|_{L^2(\Omega')} + \|\varphi'\|_{L^2(SL')} + \|\varphi'\|_{L^2(\Gamma)} + \|\varphi'\|_{L^2(\Sigma)} + \|s'\|_{\mathbb{C}^6} \right) \\ &\leq C \left(\|\varphi'\|_{H^{2/3}(\Omega')} + \|s'\|_{\mathbb{C}^6} \right); \end{aligned}$$

la compacité de $S'(\nu)$ en résulte puisque Ω' est borné et \mathbb{C}^6 de dimension finie. □

Définition 4.25 Nous noterons encore $\mathcal{R}'(\nu)$ la résolvante du problème réduit, soit

$$\mathcal{R}'(\nu) = (I + S'(\nu))^{-1}.$$

Corollaire 4.26 La fonction $\mathcal{R}'(\nu)$ se prolonge à $\mathbb{C} \setminus \mathbb{R}^-$ en une fonction méromorphe : ses pôles sont les valeurs de $\nu \in \mathbb{C} \setminus \mathbb{R}^-$ pour lesquelles $I + S'(\nu)$ n'est pas inversible, soit encore -1 est valeur propre de l'opérateur compact $S'(\nu)$.

DÉMONSTRATION. La Proposition 4.22 nous prouve que $I + S'(\nu)$ est inversible pour $\Im \nu > 0$ et $\nu \notin V(\Sigma, \lambda)$, or $S'(\nu)$ est compact et dépend holomorphiquement de ν d'après la Proposition 4.24 ; la conclusion découle alors du Théorème de Steinberg C.1. □

Définition 4.27 L'ensemble des pôles du prolongement analytique de $\mathcal{R}'(\nu)$, sera noté \mathfrak{P}' .

Lemme 4.28 Les valeurs propres de partie imaginaire positive de (4.60) sont des pôles de $\mathcal{R}'(\nu)$, soit

$$V(\Sigma, \lambda) \cap \{\nu \mid \Im \nu > 0\} \subset \mathfrak{P}'.$$

DÉMONSTRATION. La proposition 4.22, (ii) nous montre que la solution de (4.58) n'est pas unique pour $\nu \in V(\Sigma, \lambda) \cap \{\nu \mid \Im \nu > 0\}$; il en résulte qu'un tel ν est un pôle de $\mathcal{R}'(\nu)$. □

Lemme 4.29 Les pôles de $\mathfrak{P}' \setminus V(\Sigma, \lambda)$ sont de partie imaginaire négative ou nulle.

DÉMONSTRATION. Supposons donc qu'un pôle ν de $\mathfrak{P}' \setminus V(\Sigma, \lambda)$ soit de partie imaginaire positive, ce qui implique que le problème (4.58) homogène admette une solution non nulle, soit (φ', s') .

Selon la Proposition 4.22 et puisque $\nu \notin V(\Sigma, \lambda)$, φ' se prolonge à Ω tout entier en φ telle que (φ, s') soit solution de (4.2). Comme (4.2) est bien posé selon le Théorème 4.7, il en résulte que cette solution, et par conséquent (φ', s') est nulle ; ceci constitue une contradiction. □

Montrons maintenant que malgré la dépendance relativement à Σ et λ de la construction que nous venons de réaliser, elle fournit malgré tout le prolongement analytique de la solution $\mathcal{R}(\cdot)F(\varphi_I, \cdot)$ de (4.2).

4.3.4 Le prolongement analytique de la solution

Définition 4.30 Rappelons que \mathfrak{P}'_f note l'ensemble des pôles de $\nu \mapsto \mathcal{R}'(\nu)F'(f, \nu)$.

Lemme 4.31 Les pôles de $\nu \mapsto \mathcal{R}'(\nu)F'(f, \nu)$ sont des pôles de $\nu \mapsto \mathcal{R}'(\nu)$ de partie imaginaire négative ou nulle, soit

$$\mathfrak{P}'_f \subset \mathfrak{P}' \cap \{\nu \mid \Im \nu \leq 0\}.$$

DÉMONSTRATION. Elle est analogue à celle du Lemme 2.22

□

Lemme 4.32 Les pôles de $\nu \mapsto \mathcal{R}'(\nu)F'(f, \nu)$ sont indépendants de λ , ce sont des pôles de $\nu \mapsto \mathcal{R}'(\nu)$ de partie imaginaire négative, ce qui s'exprime également sous la forme

$$\mathfrak{P}'_f \subset \mathfrak{P}' \cap \{\nu \mid \Im \nu < 0\}.$$

DÉMONSTRATION. La démonstration est similaire à celle du Lemme 2.22.

□

Remarque 4.33 En fait, pour certaines classes de formes de carènes, on peut montrer qu'un ν_0 réel positif ne peut être pôle de

$$\nu \mapsto \mathcal{R}'(\nu)F'(f, \nu).$$

Il s'agit de résultats non triviaux dûs à John [JOHN-1950], Mazj'a ainsi que Simon et Ursell [SIMON-1984] ; récemment, il a été découvert une classe de formes de carènes bidimensionnelles (de type catamaran) pour lesquelles il existe bien des pôles réels de $\mathcal{R}'(\nu)$ (cf Mac Iver [MC IVER-1996]).

Proposition 4.34 Si ν_* est un pôle de $\nu \mapsto \mathcal{R}'(\nu)$ qui ne soit pas valeur propre du problème (4.60), alors $\exists f \in H^2_{\text{loc}}(\Omega')$ telle que ν_* soit un pôle de $\nu \mapsto \mathcal{R}'(\nu)F'(f, \nu)$, soit

$$\mathcal{P}' \cap V(\Sigma, \lambda)^c = \bigcup_{f \in L^2(\Gamma)} \mathfrak{P}'_f.$$

DÉMONSTRATION.

▷ Montrons que si $\nu_* \notin V(\Sigma, \lambda)$ est un pôle de $\mathcal{R}'(\nu)$, alors $F'(f, \nu_*)$ ne peut appartenir à l'image de $I + S'(\nu_*)$ pour tout $f \in H^2_{\text{loc}}(\Omega')$. Supposons que

$$\forall f \in H^2_{\text{loc}}(\Omega'), F'(f, \nu_*) \in R(I + S'(\nu_*)) = (N(I + S'^*(\nu_*)))^\perp.$$

D'après la formule (4.62), nous avons

$$\begin{aligned}
 (S'(\nu)X', Y')_{H^1(\Omega') \times \mathbb{C}^6} &= - \int_{\Omega'} \varphi' \bar{\psi}' - \bar{\nu}_* \int_{SL'} \varphi' \bar{\psi}' d\gamma \\
 &\quad + \bar{\nu}_*^{-1/2} \sqrt{g} \left\{ \int_{\Gamma} (s' \cdot N) \bar{\psi}' d\gamma + \int_{\Gamma} \varphi' (N \cdot \bar{t}') d\gamma \right\} \\
 &\quad + \frac{1}{\rho} \{ (\mathbb{K}s' \cdot \bar{t}') - \bar{\nu}_* g (\mathbb{M}s' \cdot \bar{t}') \} \\
 &\quad + \bar{\lambda} \int_{\Sigma} \varphi' \bar{\psi}' - \int_{\Sigma} \varphi'(x) \int_{\Gamma} \bar{\psi}'(y) \frac{\partial}{\partial n_y} \overline{G_{\nu_*}^\lambda}(x, y) d\gamma_y d\gamma_x,
 \end{aligned} \tag{4.72}$$

Supposons maintenant que $X' \in N(I + S'^*(\nu_*))$, alors $\forall f \in H_{\text{loc}}^2(\Omega')$, $(F'(f, \nu_*), X')_{H^1(\Omega')} = 0$, soit

$$\begin{aligned}
 0 &= - \int_{\Gamma} \frac{\partial f}{\partial n} \bar{\varphi}' d\gamma - \nu_*^{1/2} \sqrt{g} \int_{\Gamma} f (N \cdot \bar{s}') d\gamma \\
 &\quad - \int_{\Sigma} \bar{\varphi}'(x) \int_{\Gamma} \frac{\partial f}{\partial n}(y) G_{\nu_*}^\lambda(x, y) d\gamma_y d\gamma_x.
 \end{aligned}$$

ou encore, puisque $G_{\nu_*}^\lambda(x, y) = G_{\nu_*}^\lambda(y, x)$,

$$\begin{aligned}
 0 &= \int_{\Gamma} \frac{\partial f}{\partial n}(x) \left[\bar{\varphi}'(x) - \int_{\Sigma} \bar{\varphi}'(y) G_{\nu_*}^\lambda(x, y) d\gamma_y \right] d\gamma_x; \\
 &\quad + \nu_*^{1/2} \sqrt{g} \int_{\Gamma} f (N \cdot \bar{s}') d\gamma.
 \end{aligned}$$

Il en résulte que

$$\begin{aligned}
 \varphi'(x) &= \int_{\Sigma} \varphi'(y) \overline{G_{\nu_*}^\lambda}(x, y) d\gamma_y \text{ et} \\
 0 &= (N \cdot \bar{s}') \text{ sur } \Gamma.
 \end{aligned} \tag{4.73}$$

▷ Mais, par ailleurs, $((I + S'^*(\nu_*)) X', Y')_{H^1(\Omega') \times \mathbb{C}^6} = 0$, et par conséquent, en vertu de la formule (4.72), φ' est solution du problème suivant:

$$\begin{aligned}
 \Delta \varphi' &= 0 \text{ dans } \Omega', \\
 \frac{\partial \varphi'}{\partial x_3} - \bar{\nu}_* \varphi' &= 0 \text{ sur } SL', \\
 \frac{\partial \varphi'}{\partial n} + \bar{\lambda} \varphi' &= 0 \text{ sur } \Sigma, \\
 \frac{\partial \varphi'}{\partial n} - \frac{\partial}{\partial n} \left(\int_{\Sigma} \varphi'(y) \overline{G_{\nu_*}^\lambda}(\cdot, y) d\gamma_y \right) \text{ sur } \Gamma, &= 0 \text{ sur } \Gamma \\
 (-\bar{\nu}_* g \mathbb{M} + \mathbb{K}) s' + \rho \bar{\nu}_*^{-1/2} \sqrt{g} \int_{\Gamma} \varphi' N d\gamma &= 0.
 \end{aligned}$$

Notons \mathcal{O} l'intérieur de la carène ; la fonction

$$\theta(x) = \int_{\Sigma} \varphi'(y) \overline{G_{\nu_*}^\lambda}(x, y) d\gamma_y$$

se prolonge à $D = \overline{\mathcal{O}} \cup \Omega'$ tout entier et coïncide avec φ' dans Ω' , puisqu'elles sont toutes deux solutions de $\Delta \psi = 0$ dans Ω' , avec les mêmes conditions aux limites de Neumann et de

Dirichlet sur Γ . Par conséquent, si \mathcal{L} note la portion du bord de D située à la surface libre, la fonction θ vérifie

$$\begin{aligned} \Delta\theta &= 0 \text{ dans } D, \\ \frac{\partial\theta}{\partial n} - \bar{\nu}_*\theta &= 0 \text{ sur } \mathcal{L} \\ \frac{\partial\theta}{\partial n} + \bar{\lambda}\theta &= 0 \text{ sur } \Sigma. \end{aligned}$$

La nullité de θ , et donc de φ' , en découle puisque $\nu_* \notin V(\Sigma, \lambda)$ et $V(\Sigma, \bar{\lambda}) = \overline{V(\Sigma, \lambda)}$, ce qui prouve que $N(I + S'^*(\nu_*)) = \{0\}$ et constitue une contradiction avec l'hypothèse. Nous avons donc démontré l'existence de $f \in H_{\text{loc}}^2(\Omega')$ telle que $F'(f, \nu_*) \notin R(I + S'(\nu_*))$; par conséquent ν_* est un pôle de $\mathcal{R}'(\nu)F'(f, \nu)$.

□

Proposition 4.35 *La fonction $\nu \mapsto \mathcal{R}(\nu)F(f, \nu) : \{\nu \mid \Im \nu > 0\} \rightarrow H_{\text{loc}}^1(\Omega) \times \mathbb{C}^6$ se prolonge à $\mathbb{C} \setminus \mathbb{R}^-$ en une fonction méromorphe dont les pôles coïncident avec ceux de $\nu \mapsto \mathcal{R}'(\nu)F'(f, \nu)$, ce qui peut se traduire par l'expression suivante:*

$$\mathfrak{P}_f = \mathfrak{P}'_f$$

où \mathfrak{P}_f note l'ensemble des pôles de $\mathcal{R}(\cdot)F(f, \nu)$.

DÉMONSTRATION.

▷ Fixons λ et Σ , et posons $X'_\nu = \mathcal{R}'(\nu)F'(f, \nu)$, avec $X'_\nu = (\varphi'_\nu, s'_\nu)$; par φ_ν nous désignerons la fonction égale à φ'_ν dans Ω' et donnée par

$$\varphi_\nu(x) = \int_{\Gamma} \left[\varphi'_\nu(y) \frac{\partial}{\partial n_y} G_\nu(x-y) - \frac{\partial \varphi'_\nu}{\partial n}(y) G_\nu(x-y) \right] d\gamma_y \text{ dans } \Omega \setminus \Omega'. \quad (4.74)$$

Pour $\Im \nu > 0$ et $\nu \notin V(\Sigma, \lambda)$, la Proposition (4.22) montre que (φ_ν, s'_ν) n'est rien d'autre que $\mathcal{R}(\nu)F(f, \nu)$; la formule (4.74) associée à l'holomorphie de la fonction G_ν montre que $\nu \mapsto \varphi_\nu$ est holomorphe pour $\nu \in \mathbb{C} \setminus (\mathbb{R}^- \cup \mathcal{P}')$. Il en résulte que (φ_ν, s'_ν) définit le prolongement analytique de $\mathcal{R}(\nu)F(f, \nu)$.

▷ Si $\mathcal{R}'(\nu)F'(f, \nu)$ est holomorphe au voisinage de $\hat{\nu}$, alors la formule (4.74) montre que φ_ν est également holomorphe, il en résulte que tout pôle du prolongement analytique de $\mathcal{R}(\nu)F(f, \nu)$ est également un pôle de $\mathcal{R}'(\nu)F'(f, \nu)$.

▷ Réciproquement, si le prolongement analytique (φ_ν, s_ν) de $\mathcal{R}(\nu)F(f, \nu)$ est holomorphe au voisinage de $\hat{\nu}$; alors comme $(\varphi_\nu|_{\Omega'}, s_\nu) = \mathcal{R}'(\nu)F'(f, \nu)$, $\forall \nu \notin \mathcal{P}'$, en vertu du principe du prolongement analytique, $\mathcal{R}'(\nu)F'(f, \nu)$ est holomorphe au voisinage de $\hat{\nu}$. Il en résulte que chaque pôle du prolongement analytique de $\mathcal{R}'(\nu)F'(f, \nu)$ est un pôle de celui de $\mathcal{R}(\nu)F(f, \nu)$.

□

De même qu'en acoustique, les pôles de $\mathcal{R}'(\nu)$ sont les valeurs de ν qui font de -1 une valeur propre de $S'(\nu)$; ce sont donc les solutions du problème non-linéaire de valeurs propres suivant:

$$\begin{aligned} \nu \left(\int_{SL'} \varphi' \bar{\psi}' d\gamma + \frac{g}{\rho} (\mathbb{M}s' \cdot \bar{t}') \right) &= \int_{\Omega'} \nabla \varphi' \cdot \nabla \bar{\psi}' + \frac{1}{\rho} (\mathbb{K}s' \cdot \bar{t}') \\ &+ \nu^{1/2} \sqrt{g} \left\{ \int_{\Gamma} (s' \cdot N) \bar{\psi}' d\gamma + \int_{\Gamma} \varphi' (N \cdot \bar{t}') d\gamma \right\} \\ &+ \lambda \int_{\Sigma} \varphi' \bar{\psi}' - \int_{\Sigma} \bar{\psi}'(x) \int_{\Gamma} \varphi'(y) \frac{\partial}{\partial n_y} G_{\nu}^{\lambda}(x, y) d\gamma_y d\gamma_x. \end{aligned} \quad (4.75)$$

Théorème 4.36 Si $\Im \lambda > 0$, alors

$$\mathcal{P}' \cap \{\nu \mid \Im \nu > 0\} = V(\Sigma, \lambda)$$

et

$$\mathcal{P}' \cap \{\nu \mid \Im \nu \leq 0\} = \bigcup_{f \in L^2(\Gamma)} \mathfrak{P}_f.$$

DÉMONSTRATION. Il suffit de remarquer qu'en vertu de l'hypothèse, d'après le Lemme 4.21, on a

$$V(\Sigma, \lambda) \subset \{\nu \mid \Im \nu > 0\}.$$

La conclusion découle alors des Lemmes 4.28 et 4.31 et des Propositions 4.34 et 4.35. \square

Les pôles de $\mathcal{R}'(\nu)$ de partie imaginaire négative forment l'ensemble des singularités de $\nu \mapsto \mathcal{R}(\nu)F(f, \nu)$ susceptibles de se manifester pour une donnée f ou une autre ; ce sont les *fréquences de résonance*.

4.3.5 Le principe d'absorption limite

Proposition 4.37 Si $\nu_0 \in \mathbb{R}^+$ n'est pas un pôle de $\mathcal{R}'(\nu)$, alors la fonction $\mathcal{R}(\nu_0)F(f, \nu_0)$ vérifie la condition de rayonnement sortante.

DÉMONSTRATION. On a vu que $\mathfrak{P}_f \subset \mathcal{P}' \cap \{\nu \mid \Im \nu \leq 0\}$ et par conséquent

$$\mathcal{R}(\nu)F(f, \nu) \rightarrow \mathcal{R}(\nu_0)F(f, \nu_0) = (\varphi_{\nu_0}, s_{\nu_0}) \text{ dans } H_{\text{loc}}^1(\Omega) \times \mathbb{C}^6;$$

compte tenu de la Proposition 4.23, la formule (4.74) permet alors de montrer que φ_{ν_0} vérifie la condition de rayonnement. \square

Appendix A

Théorie spectrale des opérateurs compacts

A.1 Introduction aux espaces de Hilbert

Définition A.1 *Un espace vectoriel H muni d'un produit hermitien $(u|v)_H$ est appelé espace de Hilbert s'il est complet (i.e. toute suite de Cauchy converge) pour la norme $\|u\|_H$ dérivant de ce produit scalaire.*

Par la suite, quand le contexte le rend possible, nous omettrons d'indiquer l'espace dans lequel sont calculés la norme et le produit scalaire. Rappelons tout d'abord quelques résultats classiques:

Théorème A.2 (de projection) *Si F est un sous-ensemble convexe fermé de H , alors pour tout $z \in H$, il existe un unique $\mathcal{P}z \in F$ qui réalise $d(z, F) = \inf_{y \in F} \{\|y - z\|\}$. L'élément $\mathcal{P}z$ est appelé projection de z sur F .*

DÉMONSTRATION.

▷ Posons $d = d(z, F)$ et notons x_n une suite minimisante dans F , c'est-à-dire vérifiant $\|x_n - z\| \rightarrow d$. On aura $(x_n + x_m)/2 \in F$, et par conséquent $\|x_n + x_m - 2z\|^2 \geq 4d^2$; d'après l'égalité du parallélogramme:

$$\|x + y\|^2 + \|x - y\|^2 = 2(\|x\|^2 + \|y\|^2), \quad (\text{A.1})$$

on aura

$$\|x_n + x_m - 2z\|^2 + \|x_n - x_m\|^2 = 2(\|x_n - z\|^2 + \|x_m - z\|^2),$$

il en résulte que x_n est de Cauchy, et par conséquent converge vers un élément de F , soit $\mathcal{P}z$, avec $d = \|\mathcal{P}z - z\|$.

▷ Si y note un autre élément de F réalisant le minimum de $\|y - z\|$, le raisonnement précédent montre que la suite x, y, x, y, \dots converge ; l'unicité en découle.

□

Corollaire A.3 Si V est un sous-espace fermé strict de l'espace de Hilbert H , alors il existe y unitaire dans H tel que $d(y, V) = 1$.

DÉMONSTRATION. Si on note z un vecteur de H n'appartenant pas à V et \mathcal{P} la projection sur V , il suffit de poser

$$y = \frac{z - \mathcal{P}z}{\|z - \mathcal{P}z\|}.$$

□

Définition A.4 L'opérateur linéaire $T : H_1 \longrightarrow H_2$ est dit borné si la quantité suivante, appelée alors norme de T , est finie:

$$\|T\| = \sup_{x \in H_1} \frac{\|Tx\|_{H_2}}{\|x\|_{H_1}} \quad (\text{A.2})$$

Lemme A.5

(i) On a également

$$\|T\| = \sup_{\|x\|_{H_1}=1} \|Tx\|_{H_2} \quad (\text{A.3})$$

(ii) Un opérateur linéaire est continu si et seulement si il est borné.

DÉMONSTRATION.

▷ On a tout d'abord clairement $\|T\| \geq \sup_{\|x\|=1} \|Tx\|$; réciproquement si $x \in H$, on pose $y = x/\|x\|$, et on aura $\|y\| = 1$ et $\|Tx\|/\|x\| = \|Ty\|$. Il en résulte que $\|T\| \leq \sup_{\|y\|=1} \|Ty\|$.

▷ Si T est continu en 0, alors $\forall \varepsilon > 0, \exists \eta, \|x\| < \eta \Rightarrow \|Tx\| < \varepsilon$; on en déduit que $\|Ty\| < \varepsilon/\eta, \forall y$ vérifiant $\|y\| = 1$.

▷ Réciproquement, si T est borné, alors $\|T(x - y)\| \leq \|T\| \|x - y\|$, et par conséquent T est continue en y avec $\eta = \varepsilon/\|T\|$.

□

Définition A.6 Soit T un opérateur linéaire borné: $H_1 \longrightarrow H_2$, on appelle

◇ noyau de $T : \mathcal{N}(T) = \{x \in H \mid Tx = 0\}$

◇ image de $T : \mathcal{R}(T) = \{y \in H \mid \exists x \in H, y = Tx\}$

Remarque A.7 Le sous-espace $\mathcal{N}(T)$ est fermé en tant que image réciproque de $\{0\}$ par un opérateur continu.

Définition A.8 Si E est un sous-ensemble de H , on appelle orthogonal de E et on note E^\perp l'ensemble des éléments de H orthogonaux à tout élément de E .

Corollaire A.9 (complémentaire orthogonal) Si M est un sous-espace fermé de H , alors $H = M \oplus M^\perp$, c'est-à-dire M et M^\perp sont des sous-espaces fermés dont l'intersection est réduite à $\{0\}$ et qui ont pour somme H .

DÉMONSTRATION.

▷ Si E est un sous-ensemble de H , alors par linéarité du produit scalaire, E^\perp est un sous-espace de H . De plus il est fermé en tant que intersection des $N_x = \{y \in H \mid (x \mid y) = 0\}$, qui sont eux-mêmes fermés puisque noyaux des applications continues $(x \mid \cdot)$.

▷ Si $x \in M \cap M^\perp$ alors $(x \mid x) = 0$, et par conséquent $x = 0$. Enfin si $z \in H$, alors d'après le Théorème A.2, on pourra écrire $z = z_1 + z_2$ avec $z_1 = \mathcal{P}z \in M$ et $z_2 = z - z_1$. Si $y \in M$ et $\lambda \in \mathbb{C}$, alors, puisque $\|z_2\| = d(z, M)$,

$$\|z_2\|^2 \leq \|z - z_1 + \lambda y\| = \|z_2 + \lambda y\|^2 = \|z_2\|^2 + |\lambda|^2 \|y\|^2 + 2 \Re(\lambda (y \mid z_2))$$

et en choisissant $\lambda = -(z_2 \mid y) / \|y\|^2$, on obtient

$$0 \leq -\frac{|(y \mid z_2)|^2}{\|y\|^2},$$

ce qui implique $(y \mid z_2) = 0$, soit $z_2 \in M^\perp$.

□

Définition A.10 On appelle dual de H et on note H' , l'ensemble des formes linéaires continues sur H . Il est canoniquement muni de la norme suivante qui fait de lui un espace complet:

$$\|\Lambda\|_{H'} = \sup_{x \in H} \frac{\langle \Lambda, x \rangle_{H', H}}{\|x\|_H}. \tag{A.4}$$

Corollaire A.11 (Théorème de représentation de Riesz) La formule suivante:

$$\langle \Lambda, x \rangle = (x \mid y), \tag{A.5}$$

définit une isométrie antilinéaire $y \mapsto \Lambda : H \longrightarrow H'$.

DÉMONSTRATION.

▷ La formule A.5, où y est donné, définit en vertu de l'inégalité de Schwarz un élément de H' tel que $\|\Lambda\|_{H'} \leq \|y\|_H$. Comme de plus

$$\|y\|^2 = (y \mid y) = \langle \Lambda, y \rangle \leq \|\Lambda\| \|y\|,$$

il en résulte que $\|\Lambda\| = \|y\|$.

▷ Montrons réciproquement que tout élément de H' est de la forme (A.5). Si $\Lambda = 0$, on prend $y = 0$; sinon on note M le noyau de Λ , c'est un sous-espace fermé strict de H , et par conséquent d'après le Corollaire A.9, il existe $z \neq 0$ appartenant à M^\perp . Comme

$$\langle \Lambda, x \rangle z - \langle \Lambda, z \rangle x \in M, \quad \forall x \in H,$$

il en résulte que $\langle \Lambda, x \rangle (z|z) - \langle \Lambda, z \rangle (x|z) = 0$, et par conséquent (A.5) avec $y = z \overline{\langle \Lambda, z \rangle} / \|z\|^2$.

□

Proposition A.12 (Riesz) *Si H est un espace de Hilbert et si sa boule unité fermée B_H est compacte, alors H est de dimension finie.*

DÉMONSTRATION.

▷ La boule B_H étant compacte, elle peut être recouverte par un ensemble fini de boules ouvertes de rayon $1/2$, dont les centres seront notés x_i , $i = 1, k$. Notons F l'espace vectoriel, de dimension finie, engendré par les x_i ; nous montrerons que $H = F$.

▷ Raisonnons par l'absurde et supposons le contraire, alors $\exists x \in H \setminus F$. Comme F est fermé, car de dimension finie, $\exists \varepsilon > 0$, tel que $B(x, \varepsilon) \cap F = \emptyset$, et quitte à augmenter ε , $B(x, 2\varepsilon) \cap F \neq \emptyset$. Notons y un élément de $B(x, 2\varepsilon) \cap F$ et $z = (x - y) / \|x - y\|$; pour tout i on peut écrire $x = y + z \|x - y\| = y + x_i \|x - y\| + (z - x_i) \|x - y\|$, et comme $y + x_i \|x - y\| \in F$ on aura $\|z - x_i\| \|x - y\| > \varepsilon$. Si nous choisissons alors i , comme c'est possible par construction des x_i , tel que $\|z - x_i\| \leq 1/2$, on en déduit que $\|x - y\| > 2\varepsilon$, ce qui constitue une contradiction.

□

Désormais T notera un opérateur linéaire borné sur H .

Définition A.13 *On note $S_\lambda = \lambda I - T$, où $\lambda \in \mathbb{C}$, et I note l'identité et on appelle*

- ◇ *Spectre de T : $\sigma(T) = \{\lambda \in \mathbb{C} \mid S_\lambda \text{ n'est pas un automorphisme de } H\}$.*
- ◇ *Spectre discret de T : $\mathcal{V}(T) = \{\lambda \in \mathbb{C} \mid \mathcal{N}(S_\lambda) \neq \{0\}\}$, les éléments du spectre discret sont appelés valeurs propres, ceux de $\mathcal{N}(S_\lambda)$, vecteurs propres associés à λ .*

Proposition A.14 *Des vecteurs propres associés à des valeurs propres distinctes forment un système libre.*

DÉMONSTRATION. Raisonnons par récurrence, et admettons que les x_i , $i = 1, n - 1$ associés aux valeurs propres λ_i forment un système libre. Si on admet alors que $x_n = \sum_{i=1}^{n-1} \mu_i x_i$, on aura $Tx_n = \sum_{i=1}^{n-1} \lambda_i \mu_i x_i$, d'où

$$\lambda_n \sum_{i=1}^{n-1} \mu_i x_i = \sum_{i=1}^{n-1} \lambda_i \mu_i x_i,$$

soit $\sum_{i=1}^{n-1} (\lambda_i - \lambda_n) \mu_i x_i = 0$, ce qui implique $\mu_i = 0$, $i = 1, n - 1$, et par conséquent $x_n = 0$; il s'agit là d'une contradiction. On a donc montré que les x_i , $i = 1, n$ forment un système libre.

□

A.2 Alternative de Fredholm

Définition A.15 On dit que l'opérateur $T : H \rightarrow H$, est compact si $T(B_H)$ est relativement compacte, c'est encore dire si de toute suite bornée de H on peut extraire une sous-suite dont l'image par T converge.

Remarque A.16 Notons que la somme de deux opérateurs compacts, le produit d'un opérateur compact par un scalaire non nul, le produit de deux opérateurs bornés dont l'un est compact, sont compacts.

Lemme A.17 Si T est compact et $\lambda \neq 0$, alors il existe $C > 0$ tel que

$$d(x, \mathcal{N}(S_\lambda)) \leq C \|S_\lambda x\|, \quad \forall x \in H.$$

DÉMONSTRATION.

▷ Commençons par remarquer qu'à condition de remplacer T par T/λ , il suffit de démontrer le Lemme pour $\lambda = 1$. On se contentera alors de noter S pour S_1 .

▷ Raisonnons par l'absurde et supposons qu'il existe une suite x_n vérifiant $d(x_n, \mathcal{N}(S)) \geq n$, avec $\|Sx_n\| = 1$. Posons alors

$$z_n = \frac{x_n - \mathcal{P}(x_n)}{d(x_n, \mathcal{N}(S))},$$

où \mathcal{P} est l'opérateur de projection sur $\mathcal{N}(S)$; on aura $\|z_n\| = 1$, et $S(\mathcal{P})(x_n) = 0$, et par conséquent

$$\|Sz_n\| = \frac{1}{d(x_n, \mathcal{N}(S))} \leq \frac{1}{n}.$$

▷ Comme z_n est bornée, par compacité de T , il existe une sous suite extraite $z_{n'}$ telle que $Tz_{n'}$ converge, soit vers z . On aura $z_{n'} = (T + S)z_{n'}$, par conséquent $z_{n'}$ converge également vers z , dont il résulte que $Sz = 0$.

▷ On a donc montré que $z \in \mathcal{N}(S)$, mais comme $z_{n'} \rightarrow z$, et $d(z_{n'}, \mathcal{N}(S)) = \|z_{n'}\| = 1$, on aboutit à une contradiction.

□

Théorème A.18 Si T est compact et $\lambda \neq 0$, alors

- (i) $\mathcal{N}(S_\lambda)$ est de dimension finie.
- (ii) $\mathcal{R}(S_\lambda)$ est fermée.

DÉMONSTRATION.

▷ On remarque là aussi qu'il suffit de considérer le cas où $\lambda = 1$.

▷ Il est tout d'abord clair que $T(\mathcal{N}(S) \cap B_H) = \mathcal{N}(S) \cap B_H$, par conséquent $\mathcal{N}(S) \cap B_H$ est relativement compact dans H , et comme $\mathcal{N}(S)$ est fermé, on en déduit que la boule unité de $\mathcal{N}(S)$ est compacte. En vertu du Lemme A.12, on en déduit que $\mathcal{N}(S)$ est de dimension finie.

▷ Soit maintenant $x_n \in H$, supposons que la suite Sx_n converge, soit vers y , nous allons construire $x \in H$ tel que $y = Sx$, il en résultera que $Sx \in \mathcal{R}(S)$. Posons $z_n = x_n - \mathcal{P}(x_n)$, où \mathcal{P} est comme précédemment l'opérateur de projection sur $\mathcal{N}(S)$. On aura $\|z_n\| = d(x_n, \mathcal{N}(S))$, soit en vertu du Lemme A.17, $\|z_n\| \leq C \|Sx_n\|$; comme la suite Sx_n converge, on en déduit que $\|z_n\|$ est bornée.

▷ La compacité de T nous permet alors d'affirmer l'existence de la suite $z_{n'}$ extraite de z_n telle que $Tz_{n'}$ converge. Mais $z_{n'} = (T + S)z_{n'} = Tz_{n'} + Sz_{n'}$; il en résulte que $z_{n'}$ possède une limite, soit x , et que $x = Tx + y$, ou encore $y = Sx$.

□

Théorème A.19 *Si T est compact, les seuls éléments non nuls de son spectre sont ses valeurs propres non nulles.*

DÉMONSTRATION.

▷ Il est tout d'abord clair que toute valeur propre de T appartient à son spectre. Il nous suffira donc de démontrer que si $\lambda \neq 0$ n'est pas valeur propre, alors $\lambda \notin \sigma(T)$, c'est encore dire que si S_λ est injectif, alors il est surjectif et d'inverse continu.

▷ Posons donc $F_n = \mathcal{R}(S_\lambda)^n$, la suite F_n est décroissante au sens large, on va montrer qu'elle est stationnaire au delà d'un certain rang. Au Théorème A.18 on a montré que chaque F_n est fermé dans F_{n-1} pour la topologie induite ; si on admet que $F_{n+1} \subsetneq F_n, \forall n$, alors, en vertu du Lemme A.3, il existe $x_n \in F_n$ tel que $\|x_n\| = 1$ et $d(x_n, F_{n+1}) = 1$. Choisissons $m < n$, alors $x_n - x_m \in F_m$ et $S_\lambda(x_n - x_m) \in F_{m+1}$. On aura alors

$$Tx_n - Tx_m = (\lambda I - S_\lambda)(x_n - x_m) = -\lambda(x_n - x_m),$$

où

$$z_m = x_n + \frac{1}{\lambda} S_\lambda(x_n - x_m)$$

appartient à F_{m+1} . On en déduit que $\|Tx_n - Tx_m\| \geq |\lambda|$, ce qui est incompatible avec la compacité de T .

▷ Montrons maintenant que S_λ est surjective : soit $y \in H$, pour un certain N on aura $(S_\lambda)^N y \in F_N = F_{N+1}$, c'est-à-dire qu'il existe $x \in H$ tel que $(S_\lambda)^N y = (S_\lambda)^{N+1} x$, soit $((S_\lambda)^N x - (S_\lambda)^{N-1} y) \in \mathcal{N}(S_\lambda)$. Comme on a supposé que λ n'est pas valeur propre, on en déduit que $(S_\lambda)^N x = (S_\lambda)^{N-1} y$, soit par récurrence $S_\lambda x = y$; la surjectivité de S_λ en résulte.

▷ Reste à montrer la continuité de $(S_\lambda)^{-1}$, c'est bien sûr une conséquence du théorème des homomorphismes de Banach, mais aussi plus simplement du Lemme A.17: soit $y \in H$, posons $x = (S_\lambda)^{-1} y$, on aura

$$\|x\| = d(x, 0) = d(x, \mathcal{N}(S_\lambda)) \leq C \|S_\lambda x\|,$$

soit $\|(S_\lambda)^{-1} y\| \leq C \|y\|$.

□

Corollaire A.20 (Alternative de Fredholm) *Si l'opérateur T est compact, et si $\lambda \neq 0$, alors une et une seule des deux propositions suivantes est vérifiée :*

- (i) *l'équation $(\lambda I - T)x = 0$ admet une solution non nulle*
- (ii) *l'équation $(\lambda I - T)x = y$ admet une solution et une seule $\forall y$, et elle en dépend continûment.*

Théorème A.21 *Si H est de dimension infinie et T est compact sur H , alors*

- (i) $\sigma(T) \subset B(0, \|T\|)$
- (ii) $0 \in \sigma(T)$
- (iii) $\sigma(T) \setminus \{0\}$ est soit
 - ◇ vide
 - ◇ formé d'un nombre fini de points
 - ◇ formé d'un ensemble dénombrable de points s'accumulant en 0.

Remarque A.22 *0 peut être valeur propre, mais pas nécessairement, même si la suite des valeurs propres a 0 pour point d'accumulation.*

DÉMONSTRATION.

▷ Supposons que $|\lambda| > \|T\|$ et choisissons $f \in H$; résoudre l'équation $S_\lambda = f$ est équivalent à résoudre $\tilde{S}x = x$, avec $\tilde{S}x = (Tx + f)/\lambda$. L'application \tilde{S} est contractante, puisque

$$\|\tilde{S}x_1 - \tilde{S}x_2\| = \frac{1}{|\lambda|} \|Tx_1 - Tx_2\| \leq \frac{\|T\|}{|\lambda|} \|x_1 - x_2\|;$$

on en déduit qu'elle admet un point fixe unique, et par conséquent que λ n'est pas valeur propre de T . Comme $\lambda \neq 0$, il en résulte que $\lambda \notin \sigma(T)$.

▷ Supposons que $0 \notin \sigma(T)$, alors T est inversible. Mais en vertu de la compacité de T , $T(B_H)$ est relativement compacte, et également fermée, en tant que image réciproque de B_H par T^{-1} , continue. Il en résulte que $T(B_H)$ est compacte, et par conséquent B_H , par continuité de T^{-1} ; c'est impossible d'après le Lemme A.12.

▷ Soit maintenant λ_n une suite d'éléments tous différents de $\sigma(T) \setminus \{\lambda\}$, convergeant vers λ ; on va montrer que nécessairement $\lambda = 0$, c'est dire que 0 est le seul point d'accumulation possible. Les λ_n sont des valeurs propres de T , d'après le Théorème A.19 ; notons donc x_n un vecteur propre associé à λ_n et \mathcal{M}_n le sous-espace engendré par la famille $\{x_1, x_2, \dots, x_n\}$. Les \mathcal{M}_n sont de dimension finie et par conséquent fermés, ils forment une suite strictement croissante en vertu de la Proposition A.14 ; le Lemme A.3 nous montre par conséquent qu'on

peut construire une suite de vecteurs unitaires y_n dans \mathcal{M}_n qui vérifie $d(y_n, \mathcal{M}_{n-1}) = 1$. Pour $n > m$ on aura

$$\begin{aligned} Ty_n/\lambda_n - Ty_m/\lambda_m &= (\lambda_n y_n - S_{\lambda_n} y_n)/\lambda_n - (\lambda_m y_m - S_{\lambda_m} y_m)/\lambda_m \\ &= y_n - (y_m + S_{\lambda_n} y_n/\lambda_n - S_{\lambda_m} y_m/\lambda_m) \\ &= y_n - z_n, \end{aligned}$$

où $z_n \in \mathcal{M}_{n-1}$ puisque \mathcal{M}_n est croissante et que $\mathcal{M}_{n-1} = S_{\lambda_n}(\mathcal{M}_n)$. Donc $\|Ty_n/\lambda_n - Ty_m/\lambda_m\| \geq 1$; ce qui est incompatible avec le fait pour la suite y_n/λ_n d'être bornée, en vertu de la compacité de T . Il en résulte que $\lambda = 0$.

▷ Notons enfin que $\sigma(T) \setminus]-\frac{1}{n}, \frac{1}{n}[$ est compact, puisque $\sigma(T)$ est borné ; en vertu du théorème de Bolzano-Weierstrass, il ne pourra donc contenir qu'un nombre fini de points. On en déduit que l'ensemble $\sigma(T)$ est dénombrable.

□

A.3 L'opérateur adjoint

Définition A.23 Soit T un opérateur borné, la formule

$$(T^*x | y) = (x | Ty) \quad \forall x, y \in H$$

définit un opérateur linéaire $T^* : H \longrightarrow H$, appelé adjoint de T .

Remarque A.24 L'opérateur T^* ainsi défini est continu et vérifie $\|T^*\| = \|T\|$.

Proposition A.25 (Théorème de Schauder) Si T est compact, T^* l'est également.

DÉMONSTRATION.

▷ Notons A un borné de H , par continuité de T^* , TT^* est compact ; c'est dire que de toute suite x_n dans A , on peut extraire $x_{n'}$ telle que $TT^*x_{n'}$ converge.

▷ Considérons alors la suite $T^*x_{n'}$, elle vérifie

$$\begin{aligned} \|T^*(x_{m'} - x_{n'})\|^2 &= (x_{m'} - x_{n'} | TT^*(x_{m'} - x_{n'})) \\ &\leq \|x_{m'} - x_{n'}\| \|TT^*(x_{m'} - x_{n'})\| \\ &\leq C \|TT^*(x_{m'} - x_{n'})\|, \end{aligned}$$

puisque A est borné. Or $TT^*x_{m'}$ converge, c'est donc une suite de Cauchy, et $T^*x_{m'}$ également ; on en déduit qu'elle converge et par conséquent la compacité de T^* .

□

Lemme A.26 *La fermeture de l'image de T est l'orthogonal du noyau de son adjoint :*

$$\overline{\mathcal{R}(T)} = \mathcal{N}(T^*)^\perp$$

DÉMONSTRATION.

▷ Notons tout d'abord que $\mathcal{N}(T^*)^\perp$ est fermé ; en effet

$$\mathcal{N}(T^*)^\perp = \bigcap_{x \in \mathcal{N}(T^*)} \{z \mid (z \mid x) = 0\},$$

et chacun des $\{z \mid (z \mid x) = 0\}$ est fermé par continuité du produit scalaire.

▷ Pour montrer que $\overline{\mathcal{R}(T)} \subset \mathcal{N}(T^*)^\perp$, il suffira donc de montrer que $\mathcal{R}(T) \subset \mathcal{N}(T^*)^\perp$. Soit donc $y \in \mathcal{R}(T)$, on aura $y = Tx$, et si $f \in \mathcal{N}(T^*)$,

$$(y \mid f) = (Tx \mid f) = (x \mid T^*f) = 0.$$

C'est dire que $y \in \mathcal{N}(T^*)^\perp$.

▷ Réciproquement, soit $y \notin \overline{\mathcal{R}(T)}$, nous devons montrer que $y \notin \mathcal{N}(T^*)^\perp$. Notons y_1 la projection orthogonale de y sur $\overline{\mathcal{R}(T)}$, et $y_2 = y - y_1$; on aura

$$0 = (y_2 \mid Tx) = (T^*y_2 \mid x), \quad \forall x \in H,$$

on en déduit que $y_2 \in \mathcal{N}(T^*)$. Mais

$$(y_2 \mid y) = (y_2 \mid y_1) + \|y_2\|^2 = \|y_2\|^2,$$

qui n'est pas nul, car $y \notin \overline{\mathcal{R}(T)}$. On en déduit que $y \notin \mathcal{N}(T^*)^\perp$.

□

Théorème A.27 *Si T est compact $H \longrightarrow H$, alors*

(i) $\sigma(T^*) = \bar{\sigma}(T)$, où $\bar{\sigma}(T)$ note le conjugué de $\sigma(T)$.

(ii) *Si on suppose que $\lambda \in \sigma(T) - \{0\}$, pour que l'équation $S_\lambda x = y$ (respectivement $S_\lambda^* x = y$) admette des solutions, il faut et il suffit que $y \in \mathcal{N}(S_\lambda^*)^\perp$ (respectivement $y \in \mathcal{N}(S_\lambda)^\perp$).*

Remarque A.28 *Ce théorème apporte une précision au cas (i) de l'alternative de Fredholm.*

DÉMONSTRATION.

▷ Notons tout d'abord que $S_\lambda^* = \bar{\lambda}I - T^*$, en effet

$$((\lambda I - T)^* x | y) = (x | (\lambda I - T)y) = (\bar{\lambda}x | y) - (T^*x | y).$$

▷ Admettons que $\bar{\lambda} \in \mathcal{V}(T^*)$, nous noterons y un vecteur propre de T^* associé à $\bar{\lambda}$; y n'étant pas nul et appartenant à $\mathcal{N}(S_\lambda^*)$ n'appartient pas à son orthogonal, et par conséquent, en vertu du Lemme A.26, $y \notin \overline{\mathcal{R}(S_\lambda)}$. On en déduit que $\lambda \in \sigma(T)$, on a donc montré que $\bar{\mathcal{V}}(T^*) \subset \sigma(T)$. A l'aide des Théorèmes A.19 et A.21, on en déduit que $\bar{\sigma}(T^*) \subset \sigma(T)$, et comme $(T^*)^* = T$, que $\bar{\sigma}(T^*) = \sigma(T)$.

▷ Soit $\lambda \in \sigma(T) - \{0\}$, compte tenu du Théorème A.18, le Lemme A.26 nous montre que pour que $y \in \mathcal{R}(S_\lambda)$ il faut et il suffit que $y \in (\mathcal{N}(S_\lambda^*))^\perp$; la seconde partie du théorème s'en déduit.

□

A.4 Opérateurs auto-adjoints

Définition A.29 On dit que T est auto-adjoint si $T^* = T$.

Lemme A.30 Si T est auto-adjoint, on a

$$\|T\| = \sup_{\|x\|=1} |(Tx | x)|.$$

DÉMONSTRATION.

▷ Posons $\alpha = \sup_{\|x\|=1} |(Tx | x)|$, on aura $\alpha \leq \|T\|$.

▷ Réciproquement, posons $\mu = (\|Tz\| / \|z\|)^{1/2}$, et $u = Tz/\mu$. Nous aurons

$$\|Tz\|^2 = (Tz | \mu u) = (T(\mu z) | u) = (Tu | \mu z),$$

soit

$$\begin{aligned} \|Tz\|^2 &= \frac{1}{4}((T(\mu z + u) | \mu z + u) - (T(\mu z - u) | \mu z - u)) \\ &\leq \frac{1}{4}\alpha \left(\|\mu z + u\|^2 + \|\mu z - u\|^2 \right) \end{aligned}$$

ou encore

$$\begin{aligned} \|Tz\|^2 &\leq \frac{\alpha}{2} \left(\mu^2 \|z\|^2 + \|u\|^2 \right) \\ &\leq \alpha \|z\| \|Tz\|. \end{aligned}$$

On a donc montré que $\|Tz\| \leq \alpha \|z\|$, $\forall z \in H$, soit $\|T\| \leq \alpha$.

□

Lemme A.31 Si A est un opérateur borné: $H \longrightarrow H$, qui vérifie

$$\exists K > 0, \|v\|_H \leq K \|Av\|_H, \forall v \in H, \quad (\text{A.6})$$

alors l'image $\mathcal{R}(A)$ de H par A est un sous-espace fermé de H .

DÉMONSTRATION. On démontrera que $\mathcal{R}(A)$ est égal à son adhérence ; soit donc v_n une suite de H telle que Av_n converge, soit vers w . Nous devons montrer que $w \in \mathcal{R}(A)$; la suite Av_n est de Cauchy, et également la suite v_n en vertu de l'inégalité inverse (A.6), on en déduit qu'elle converge, soit vers u . Par continuité de A on aura $w = Au$, ce qui prouve que $w \in \mathcal{R}(A)$. □

Proposition A.32 Si T est auto-adjoint, on a $\sigma(T) \subset \mathbb{R}$.

DÉMONSTRATION.

▷ Soit $\lambda \in \mathbb{C} \setminus \mathbb{R}$, nous pouvons écrire

$$\|x\| \|S_\lambda x\| \geq |(S_\lambda x | x)| = \left| \lambda \|x\|^2 - (Tx | x) \right| \geq |\Im \lambda| \|x\|^2,$$

puisque $(Tx | x) = (x | Tx)$ est réel. On en déduit que

$$\|S_\lambda x\| \geq |\Im \lambda| \|x\|, \quad (\text{A.7})$$

et par conséquent que S_λ est injectif.

▷ Remplaçant λ par $\bar{\lambda}$ on en déduit également que $S_{\bar{\lambda}}$ est injectif. Mais $\lambda \neq 0$, et par conséquent

$$\mathcal{R}(S_\lambda) = \overline{\mathcal{R}(S_\lambda)} = \mathcal{N}(S_\lambda^*)^\perp = \mathcal{N}(S_{\bar{\lambda}})^\perp,$$

en vertu des Lemmes A.31 et A.26 et de la continuité de S_λ . Il en résulte que S_λ est surjectif, et par conséquent bijectif, l'inverse étant continu d'après l'inégalité (A.7). C'est dire que λ n'appartient pas au spectre. □

Proposition A.33 Si T est auto-adjoint, les sous-espaces propres $\mathcal{N}(S_\lambda)$ associés à des valeurs propres différentes sont orthogonaux.

DÉMONSTRATION. Si $x_i \in \mathcal{N}(S_{\lambda_i})$ $i = 1, 2$, où les λ_i sont des valeurs propres différentes de T , alors, puisque λ_2 est réel, en vertu de la Proposition A.32,

$$\lambda_2 (x_1 | x_2) = (x_1 | Tx_2) = (Tx_1 | x_2) = \lambda_1 (x_1 | x_2)$$

et par conséquent, $(x_1 | x_2) = 0$. □

Lemme A.34 Si T est auto-adjoint, pour que $\lambda \notin \sigma(T)$, il faut et il suffit qu'il existe une constante $C > 0$, telle que

$$\|S_\lambda x\| \geq C \|x\|, \quad \forall x \in H.$$

DÉMONSTRATION.

▷ Il est clair tout d'abord que l'inégalité est vérifiée dès que $\lambda \notin \sigma(T)$.

▷ Supposons réciproquement que l'inégalité soit vérifiée. On a vu à la Proposition A.32 que si $\lambda \notin \mathbb{R}$ alors $\lambda \notin \sigma(T)$; supposons donc que $\lambda \in \mathbb{R}$. On aura

$$C \|x\| \leq \|S_\lambda x\| = \|S_\lambda^* x\| = \|S_\lambda^* x\|$$

par conséquent, de même qu'à la démonstration de la Proposition A.32, S_λ est inversible ; la conclusion en découle. □

Lemme A.35 Si T est auto-adjoint, alors pour que $\lambda \in \sigma(T)$ il faut et il suffit qu'il existe $x_n \in H$, telle que $\|x_n\| = 1$ et $(S_\lambda x_n) \rightarrow 0$.

DÉMONSTRATION.

▷ Supposons que $\lambda \notin \sigma(T)$, et que $(S_\lambda x_n) \rightarrow 0$, avec $\|x_n\| = 1$, alors $x_n = S_\lambda^{-1} S_\lambda x_n \rightarrow 0$, par continuité de S_λ^{-1} , ce qui est incompatible avec l'hypothèse $\|x_n\| = 1$.

▷ Réciproquement, si $\lambda \in \sigma(T)$, le Lemme A.34 nous prouve l'existence d'une suite y_n vérifiant $\|S_\lambda y_n\| \leq \|y_n\|/n$; le Lemme est alors démontré en prenant $x_n = y_n/\|y_n\|$. □

Proposition A.36 Si T est auto-adjoint, et si on note

$$M = \sup_{\|x\|=1} (Tx | x) \quad \text{et} \quad m = \inf_{\|x\|=1} (Tx | x),$$

alors M et $m \in \mathbb{R}$ et

- (i) $\sigma(T) \subset [m, M]$, et
- (ii) m et $M \in \sigma(T)$.

DÉMONSTRATION.

▷ Supposons que $\lambda > M$, et démontrons que $\lambda \notin \sigma(T)$, cette même démonstration en remplaçant T par $-T$ permet alors de prouver la première partie de la Proposition. Comme à la Proposition A.32, nous aurons

$$\|x\| \|S_\lambda x\| \geq |(S_\lambda x | x)| = \left| \lambda \|x\|^2 - (Tx | x) \right| \geq (\lambda - M) \|x\|^2,$$

et le Lemme A.34 permet de conclure.

▷ Montrons maintenant que $M \in \sigma(T)$, démonstration qui montrera également que $m \in \sigma(T)$, en remplaçant T par $-T$. Notons x_n une suite majorante pour $(Tx | x)$, c'est-à-dire vérifiant

$$\begin{aligned} \|x_n\| &= 1 \\ \delta_n &\rightarrow 0 \quad \text{avec } \delta_n = (Tx_n | x_n) - M. \end{aligned}$$

Afin d'utiliser le Lemme A.35, calculons $\|(MI - T)x_n\|^2$; pour $\gamma \in \mathbb{R}$, nous aurons

$$\begin{aligned} \|(MI - T)x_n\|^2 &= \|(M + \gamma)x_n - (T + \gamma I)x_n\|^2 \\ &= \|(T + \gamma I)x_n\|^2 + (M + \gamma)^2 \|x_n\|^2 - 2(M + \gamma) \Re\{(T + \gamma I)x_n | x_n\}. \end{aligned}$$

Il est clair que $((T + \gamma I)x_n | x_n) = M + \gamma + \delta_n$; il en résulte que

$$\lim_{n \rightarrow \infty} \|(MI - T)x_n\|^2 = \lim_{n \rightarrow \infty} \|(T + \gamma I)x_n\|^2 - (M + \gamma)^2.$$

▷ On aura par ailleurs, d'après le Lemme A.30

$$\|(T + \gamma I)x_n\| \leq \|T + \gamma I\| = \sup_{\|x\|=1} |(Tx | x) + \gamma| = \max\{|M + \gamma|, |m + \gamma|\}.$$

Comme $|m| \leq \|T\|$, on aura $M + \gamma \geq m + \gamma > 0$, dès que γ est choisi tel que $\gamma > \|T\|$, et par conséquent

$$\lim_{n \rightarrow \infty} \|(MI - T)x_n\|^2 \leq (M + \gamma)^2 - (M + \gamma)^2 = 0.$$

On en déduit que $M \in \sigma(T)$ en vertu du Lemme A.35.

□

Corollaire A.37 Si T est auto-adjoint, et si $\sigma(T) = \{0\}$, alors $T \equiv 0$.

DÉMONSTRATION. Si $\sigma(T) = \{0\}$, d'après la Proposition A.36, on aura $m = M = 0$, et comme, d'après le Lemme A.30, $\|T\| = \max\{|M|, |m|\}$, on en déduit que $\|T\| = 0$, soit $T \equiv 0$.

□

Définition A.38 On dit que H est somme directe Hilbertienne de ses sous-espaces E_i , $i = 1, \infty$, si et seulement si

- (i) les E_i sont fermés, deux à deux orthogonaux et
- (ii) l'ensemble des combinaisons linéaires finies d'éléments des E_i est dense dans H .

On notera

$$H = \widehat{\bigoplus_{i \in \mathbb{N}^*} E_i}.$$

Théorème A.39 Si T est auto-adjoint compact : $H \rightarrow H$, alors H est somme directe Hilbertienne des sous-espaces propres attachés à chacune de ses valeurs propres :

$$\widehat{\bigoplus_{\lambda \in \mathcal{V}(T)} \mathcal{N}(S_\lambda)}.$$

DÉMONSTRATION.

▷ Les $\mathcal{N}(S_\lambda)$ sont bien entendu fermés, quant à l'orthogonalité, elle résulte de la Proposition A.33.

▷ Notons maintenant F l'espace engendré par les sommes finies d'éléments des $\mathcal{N}(S_\lambda)$ où $\lambda \in \mathcal{V}(T)$. Nous poserons $G = \overline{F}$, et nous devrons montrer que $G = H$.

▷ Montrons tout d'abord que G et G^\perp sont stables par T . Soit $x \in F$, on aura $x = \sum_{i \in I} x_i$, où I est fini, et par conséquent $Tx = \sum_{i \in I} \lambda_i x_i$, où $\lambda_i \in \mathcal{V}(T)$. On en déduit que $Tx \in F$, et par continuité de T , que $T(G) \subset G$. Prenons alors $x \in G^\perp$, et $y \in G$, on aura $Ty \in G$, et donc $(x | Ty) = 0$, soit $(Tx | y) = 0$; on en déduit que $Tx \in G^\perp$, soit $T(G^\perp) \subset G^\perp$.

▷ Nous pouvons donc définir la restriction T' de T à G^\perp ; nous montrerons que $T' = 0$, soit $G^\perp \subset \mathcal{N}(T)$. Soit donc $\mu \in \sigma(T')$, $\mu \neq 0$, c'est une valeur propre de T' d'après le Théorème A.19, et par conséquent, il existe $x' \neq 0$, $x' \in G^\perp$, tel que $T'x' = \mu x'$. On en déduit que $\mu \in \sigma(T)$, et que $x' \in \mathcal{N}(S_\mu) \subset G$, et par conséquent $x' \in G \cap G^\perp$; il en résulte que $x' = 0$, ce qui constitue une contradiction. On en déduit que $\sigma(T') = \{0\}$, et par conséquent que $T' \equiv 0$, d'après le Corollaire A.37.

▷ Si 0 n'est pas valeur propre de T , alors $\mathcal{N}(T) = \{0\}$, et par conséquent $G^\perp = \{0\}$, soit $G = H$. Si 0 est valeur propre de T alors $\mathcal{N}(T) = \mathcal{N}(S_0)$, et par conséquent $\mathcal{N}(T) \subset G$, ce qui implique encore $G^\perp = \{0\}$, et $G = H$.

□

Proposition A.40 Si

$$H = \widehat{\bigoplus_{n \in \mathbb{N}^*} E_n},$$

et si on note x_n la projection sur E_n de $x \in H$, alors

(i) $\sum_{n=1}^{\infty} x_n$ converge vers x , et

(ii) $\|x\|^2 = \sum_{n=1}^{\infty} \|x_n\|^2$.

DÉMONSTRATION.

▷ Montrons tout d'abord que la série $\sum_{n=1}^{\infty} \|x_n\|^2$ converge, et posons $\sigma_k = \sum_{n=1}^k \|x_n\|^2$, on aura

$$\sigma_k = \left(x \left| \sum_{n=1}^k x_n \right. \right) \leq \|x\| \left\| \sum_{n=1}^k x_n \right\| \leq \|x\| \sqrt{\sigma_k},$$

car les x_n sont orthogonaux deux à deux. On en déduit que $\sigma_k \leq \|x\|^2$ et que la série $\sum_{n=1}^{\infty} \|x_n\|^2$ converge.

▷ On aura $\left\| \sum_{n=p}^q x_n \right\|^2 = \sum_{n=p}^q \|x_n\|^2$, il en résulte que la série $\sum_{n=1}^{\infty} x_n$ est de Cauchy, et par conséquent qu'elle converge. Si nous notons alors $P(x)$ sa somme, nous aurons

$$\|P(x)\|^2 \leq \sum_{n=1}^{\infty} \|x_n\|^2 \leq \|x\|^2,$$

dont découle la continuité de P . Mais comme $P(x) = x$ dès que $x \in E_n$, il en résulte que P n'est autre que l'identité sur l'espace des combinaisons linéaires finies des éléments des E_n , et par continuité sur son adhérence H tout entière.

▷ La formule finale s'obtient par passage à la limite à partir de l'identité $\sum_{n=1}^k \|x_n\|^2 = \left\| \sum_{n=1}^k x_n \right\|^2$.

□

Remarque A.41 *Le Théorème A.39 et la Proposition A.40 nous montrent donc qu'on peut construire une base Hilbertienne (orthonormale) $\{e_n \mid n \in \mathbb{N}^*\}$ de H , formée de vecteurs propres de l'opérateur auto-adjoint compact T . Pour tout élément $x \in H$, on aura*

$$x = \sum_{n \in \mathbb{N}^*} (x | e_n) e_n \text{ et } \|x\|^2 = \sum_{n \in \mathbb{N}^*} |(x | e_n)|^2.$$

De plus les e_n diagonalisent T selon l'expression

$$Tx = \sum_{n \in \mathbb{N}^*} \lambda_n (x | e_n) e_n,$$

où les λ_n sont les valeurs propres respectivement associées aux e_n .

Corollaire A.42 *Si T est auto-adjoint compact, c'est la limite d'une suite d'opérateurs auto-adjoints compacts de rangs finis.*

DÉMONSTRATION.

▷ Comme T est compact, nous pouvons ordonner ses valeurs propres λ_k en une suite dont les modules décroissent. Nous notons x_k la projection de x sur $\mathcal{N}(S_{\lambda_k})$, et $T_n(x) = \sum_{k=1}^n \lambda_k x_k$.

▷ L'opérateur T_n est clairement auto-adjoint, et on a $\dim(\mathcal{R}(T_n)) = \sum_{k=1}^n \dim(\mathcal{N}(S_{\lambda_k})) < \infty$, dont découle la compacité de T_n . De plus, d'après la Proposition A.40, on a $x = \sum_{k=1}^{\infty} x_k$, et par continuité de T , $T(x) = \sum_{k=1}^{\infty} \lambda_k x_k = \lim_{n \rightarrow \infty} T_n(x)$. On aura même

$$\|T(x) - T_n(x)\|^2 = \left\| \sum_{k=n+1}^{\infty} \lambda_k x_k \right\|^2 = \sum_{k=n+1}^{\infty} |\lambda_k|^2 \|x_k\|^2$$

et donc

$$\|T(x) - T_n(x)\|^2 \leq |\lambda_{n+1}|^2 \sum_{k=n+1}^{\infty} \|x_k\|^2 \leq |\lambda_{n+1}|^2 \|x\|^2,$$

toujours d'après la Proposition A.40. On en déduit que $\|T - T_n\| \leq |\lambda_{n+1}|$, qui tend vers 0.

□

A.4.1 Quotients de Rayleigh

Dans ce paragraphe nous supposons que T est non seulement auto-adjoint compact, mais encore positif, c'est-à-dire que $(Tx|x) \geq 0, \forall x \in H$; une caractérisation très commode des valeurs propres est alors accessible. Notons que ces valeurs propres sont des réels vérifiant $(Tx_k|x_k) = \lambda_k \|x_k\|^2$, et sont par conséquent positives.

Définition A.43 On appelle quotient de Rayleigh la quantité suivante:

$$\mathcal{R}(x) = \frac{(Tx|x)}{\|x\|^2}. \quad (\text{A.8})$$

Proposition A.44 Supposons que les valeurs propres λ_k de T sont rangées dans l'ordre décroissant et sont associées aux vecteurs propres e_k , notons \mathcal{W}_k le sous-espace engendré par les $e_i, i = 1, k$ et \mathbb{W}_k l'ensemble des sous-espaces de dimension k de V . Alors les éléments propres (λ_k, e_k) de T admettent les caractérisations suivantes:

$$\lambda_k = \mathcal{R}(e_k) \quad (\text{A.9})$$

$$\lambda_k = \min_{x \in \mathcal{W}_k} \mathcal{R}(x) \quad (\text{A.10})$$

$$\lambda_k = \max_{x \in \mathcal{W}_{k-1}^\perp} \mathcal{R}(x) \quad (\text{A.11})$$

$$\lambda_k = \max_{W \in \mathbb{W}_k} \min_{x \in W} \mathcal{R}(x) \quad (\text{A.12})$$

$$\lambda_k = \min_{W \in \mathbb{W}_{k-1}} \max_{x \in W^\perp} \mathcal{R}(x) \quad (\text{A.13})$$

DÉMONSTRATION.

▷ On a de façon évidente $\mathcal{R}(e_k) = \lambda_k$.

▷ Si $x \in \mathcal{W}_k$ alors $x = \sum_{i=1}^k \alpha_i e_i$, d'où il résulte

$$\mathcal{R}(x) = \frac{\sum_{i=1}^k \lambda_i |\alpha_i|^2}{\sum_{i=1}^k |\alpha_i|^2} \geq \lambda_k.$$

La formule (A.10) découle alors de (A.9).

▷ Si $x \in \mathcal{W}_{k-1}^\perp$, on peut écrire $x = \sum_{i=k}^\infty \alpha_i e_i$, on en déduit, comme précédemment que

$$\mathcal{R}(x) = \frac{\sum_{i \geq k} \lambda_i |\alpha_i|^2}{\sum_{i \geq k} |\alpha_i|^2} \leq \lambda_k.$$

▷ On déduit tout d'abord de (A.10) que

$$\max_{W \in \mathbb{W}_k} \min_{x \in W} \mathcal{R}(x) \geq \lambda_k;$$

mais réciproquement si on choisit $W \in \mathbb{W}_k$, on ne peut avoir $W \subset \mathcal{W}_{k-1}$ et par conséquent, $\exists x \neq 0, \in W \cap \mathcal{W}_{k-1}^\perp$. De (A.11) on déduit alors que $\lambda_k \geq \mathcal{R}(x)$, d'où il résulte que $\lambda_k \geq \min_{w \in W} \mathcal{R}(w)$, $\forall W \in \mathbb{W}_k$, soit

$$\lambda_k \geq \max_{W \in \mathbb{W}_k} \min_{w \in W} \mathcal{R}(w),$$

et par conséquent la formule (A.12).

▷ On opère de même, et on choisit $W \in \mathbb{W}_{k-1}$ et $x \neq 0, \in W^\perp \cap \mathcal{W}_k$; on aura en vertu de (A.10) $\lambda_k \leq \mathcal{R}(x)$; il en résulte que

$$\lambda_k \leq \min_{W \in \mathbb{W}_{k-1}} \max_{w \in W^\perp} \mathcal{R}(w),$$

l'inégalité inverse découle alors de (A.11).

□

Appendix B

Formulations faibles

L'étude d'une équation aux dérivées partielles elliptique telle

$$\begin{cases} \Delta u = f \text{ dans } \mathcal{O}, \\ u = 0 \text{ sur } \partial\mathcal{O}, \end{cases} \quad (\text{B.1})$$

où \mathcal{O} désigne un ouvert de \mathbb{R}^n et $\partial\mathcal{O}$ sa frontière, peut être effectuée de diverses façons: méthode de Perron [GILBARG-1977], théorie du potentiel [KELLOG-1967] ou méthode variationnelle ; c'est cette dernière voie que nous avons choisie, pour sa simplicité et son domaine étendu d'application. Trois ingrédients seront nécessaires: le théorème B.2 qui nous assure du caractère bien posé de certains problèmes variationnels abstraits, la formule de Green qui assure le passage d'une équation concrète du type (B.1) à un problème abstrait tel (B.3), enfin les espaces de Sobolev qui forment le cadre fonctionnel de cette analyse.

B.1 Le théorème de Lax-Milgram

Définition B.1 *La forme sesquilinéaire a définie sur l'espace de Hilbert V est dite elliptique si il existe un nombre $\alpha > 0$, tel que*

$$|a(v, v)| \geq \alpha \|v\|_V^2, \quad \forall v \in V. \quad (\text{B.2})$$

Théorème B.2 (Lax-Milgram) *Soient V un espace de Hilbert, a et ℓ respectivement une forme sesquilinéaire elliptique et une forme antilinéaire continues sur V , alors*

(i) *Il existe une solution et une seule u dans V de l'équation*

$$a(u, v) = \langle \ell, v \rangle, \quad \forall v \in V. \quad (\text{B.3})$$

(ii) *L'application*

$$V' \xrightarrow{\mathcal{S}} V : \ell \mapsto u,$$

est un isomorphisme, et plus précisément vérifie

$$\|u\|_V \leq \frac{1}{\alpha} \|\ell\|_{V'}, \quad (\text{B.4})$$

où α est la constante d'ellipticité de a .

DÉMONSTRATION.

▷ Résoudre (B.3) revient à démontrer l'existence et l'unicité de u tel que $a(u, \cdot) = \ell$ dans V' , c'est-à-dire que \mathcal{S} est bijective. Démontrer (B.4) revient à montrer que \mathcal{S} est continue, soit encore d'après le théorème des homomorphismes de Banach que c'est un isomorphisme. Nous étudierons l'application inverse:

$$V \longrightarrow V' : u \mapsto a(u, \cdot)$$

que nous montrerons être un isomorphisme.

▷ Soit $u \in V$, en vertu du théorème de représentation de Riesz, il existe A_u unique dans V , tel que $(A_u | \cdot) = a(u, \cdot)$, l'application

$$V' \longrightarrow V : (A_u | \cdot) \mapsto A_u$$

étant une isométrie. Il nous suffira donc de montrer que l'application

$$V \xrightarrow{A} V : u \mapsto A_u$$

est elle-même un isomorphisme.

▷ Cette application est continue, en vertu de l'inégalité

$$\|A_u\| = \sup_{v \in V} \frac{(A_u | v)}{\|v\|} \leq \|a\| \|u\|,$$

où

$$\|a\| = \sup_{u, v \in V} \frac{|a(u, v)|}{\|u\| \|v\|}.$$

L'ellipticité de a implique de plus $\alpha \|v\|^2 \leq |(A_v | v)| \leq \|A_v\| \|v\|$, soit

$$\|v\| \leq \frac{1}{\alpha} \|A_v\|, \quad \forall v \in V. \quad (\text{B.5})$$

On a ainsi montré que A est injective, et le Lemme A.31 montre que son image est fermée.

▷ Un raisonnement par l'absurde permet ensuite de montrer que A est surjective. Supposons que $\mathcal{R}(A) \subsetneq V$, alors il existe $u_0 \in V \setminus \mathcal{R}(A)$, non nul. $\mathcal{R}(A)$ étant fermé, on peut y projeter u_0 , soit v_0 cette projection et $w_0 = u_0 - v_0$; w_0 est non nul et orthogonal à $\mathcal{R}(A)$, il en résulte que

$$a(w_0, w_0) = (A_{w_0} | w_0) = 0,$$

ce qui conduit à une contradiction, par ellipticité de a . L'application A est donc bijective, d'inverse continu, d'après (B.5).

▷ La formule (B.4) enfin n'est qu'une autre façon d'écrire (B.5):

$$\|u\|_V \leq \frac{1}{\alpha} \|A_u\|_V = \|a(u, \cdot)\|_{V'} = \|\ell\|_{V'}.$$

□

B.2 Espaces de Sobolev

Les espaces de Sobolev constituent une échelle de régularité bien adaptée aux formulations variationnelles. Leur étude constitue cependant un vaste domaine non dépourvu de difficultés techniques ; en particulier la régularité du bord peut jouer un rôle déterminant pour la plupart des résultats: régularité, densité ou compacité. Nous nous contenterons de signaler sans démonstration quelques propriétés des espaces construits à partir de L^2 , et nous choisirons les ouverts assez réguliers pour éviter les subtilités principales. Les références les plus classiques à cet égard sont [ADAM-1975], [NEČAS-1967] et [LIONS-1968]. On notera \mathcal{O} un ouvert de \mathbb{R}^n dont le bord est Lipschitzien.

Définition B.3

(i) *Espaces d'indice entier: on pose*

$$H^\ell(\mathcal{O}) = \{v \in L^2(\mathcal{O}) \mid \partial^\alpha v \in L^2(\mathcal{O}), \forall \alpha, |\alpha| \leq \ell\}, \quad (\text{B.6})$$

où ℓ est un entier positif. Cet espace est muni de la norme du graphe, soit

$$\|v\|_{H^\ell(\mathcal{O})}^2 = \sum_{|\alpha| \leq \ell} \|\partial^\alpha v\|_{L^2(\mathcal{O})}^2 \quad (\text{B.7})$$

(ii) *Espaces d'indice fractionnaire: on note*

$$H^s(\mathbb{R}^n) = \{v \in L^2(\mathbb{R}^n) \mid (1 + \|\xi\|^2)^{s/2} \hat{v}(\xi) \in L^2(\mathbb{R}^n)\}, \quad (\text{B.8})$$

où s est un réel positif et \hat{v} note la transformée de Fourier de v . Cet espace est muni de la norme naturelle:

$$\|v\|_{H^s(\mathbb{R}^n)}^2 = \|v\|_{L^2(\mathbb{R}^n)}^2 + \|(1 + \|\xi\|^2)^{s/2} \hat{v}(\xi)\|_{L^2(\mathbb{R}^n)}^2 \quad (\text{B.9})$$

Dans le cas d'un ouvert, on pose

$$H^s(\mathcal{O}) = \{v \in L^2(\mathcal{O}) \mid \exists \tilde{v} \in H^s(\mathbb{R}^n) \text{ avec } \tilde{v}|_{\mathcal{O}} = v\}. \quad (\text{B.10})$$

On munit cet espace de la norme quotient:

$$\|v\|_{H^s(\mathcal{O})} = \inf_{\substack{\tilde{v} \in H^s(\mathbb{R}^n) \\ \tilde{v}|_{\mathcal{O}} = v}} \|\tilde{v}\|_{H^s(\mathbb{R}^n)}. \quad (\text{B.11})$$

Remarque B.4

(i) *Les espaces définis ci-dessus sont en fait des espaces de Hilbert, pour le produit scalaire naturel dérivant de celui de L^2 .*

(ii) Dans ces définitions tant les dérivées que la transformation de Fourier doivent être comprises au sens des distributions ; ce n'est que dans le cas d'une régularité suffisante qu'elles peuvent l'être au sens des fonctions, les deux acceptations se correspondant alors bien entendu.

Bien d'autres espaces de cette nature peuvent être définis, et nous aurons l'occasion d'en rencontrer ultérieurement, contentons-nous pour l'instant d'introduire

$$H^1(\mathcal{O}; \Delta) = \{v \in H^1(\mathcal{O}) \mid \Delta v \in L^2(\mathcal{O})\},$$

il sera muni de la norme du graphe:

$$\|v\|_{H^1(\mathcal{O}; \Delta)}^2 = \|v\|_{H^1(\mathcal{O})}^2 + \|\Delta v\|_{L^2(\mathcal{O})}^2$$

B.2.1 Régularité et compacité

Les espaces que nous venons de définir peuvent paraître quelque peu abstraits, le théorème de régularité suivant permet de s'en faire une image plus précise:

Théorème B.5 (Théorème d'inclusion de Sobolev) *Si \mathcal{O} est un ouvert de \mathbb{R}^n à bord Lipschitzien, alors l'inclusion suivante est valable (algébriquement et topologiquement):*

$$H^s(\mathcal{O}) \subset \underset{\rightarrow}{\mathcal{C}}_c^k(\overline{\mathcal{O}}), \quad \forall s > k + \frac{n}{2}, \quad (\text{B.12})$$

où \mathcal{C}_c^k est l'espace des traces sur \mathcal{O} des fonctions k fois dérivables sur \mathbb{R}^n muni de la topologie de la convergence uniforme sur tout compact des dérivées jusqu'à l'ordre k .

Théorème B.6 (Rellich) *Si \mathcal{O} est un ouvert de \mathbb{R}^n à bord Lipschitzien, borné, alors l'injection suivante est compacte:*

$$H^s(\mathcal{O}) \subset_c H^t(\mathcal{O}) \quad \forall s > t. \quad (\text{B.13})$$

Remarque B.7 *Notons par exemple qu'en dimension un, le Théorème d'inclusion de Sobolev affirme que les fonctions de $H^s(\mathcal{O})$ sont continues pour $s > 1/2$, dérivables pour $s > 3/2, \dots$*

B.2.2 Théorèmes de densité et de trace

Les fonctions composant les espaces de Sobolev n'étant pas nécessairement régulières, il est fréquemment utile de les approcher par des fonctions plus régulières. La démonstration de la formule de Green par exemple se réalise en deux temps: on commence par la démontrer pour des fonctions indéfiniment dérivables, puis on montre par densité et continuité qu'elle reste valable pour les fonctions de H^1 .

Théorème B.8 (Théorème de densité) Si \mathcal{O} est un ouvert à frontière Lipschitzienne, alors $\mathcal{D}(\overline{\mathcal{O}})$ est dense dans $H^s(\mathcal{O})$, $\forall s \geq 0$, où $\mathcal{D}(\overline{\mathcal{O}})$ est l'ensemble des traces sur \mathcal{O} des fonctions indéfiniment dérivables à support compact sur \mathbb{R}^n .

Définition B.9 On note $\mathcal{D}(\mathcal{O})$ l'ensemble des fonctions à support compact dans l'ouvert \mathcal{O} , et on pose

$$H_0^s(\mathcal{O}) = \overline{\mathcal{D}(\mathcal{O})}^{H^s(\mathcal{O})}, \quad (\text{B.14})$$

(adhérence de $\mathcal{D}(\mathcal{O})$ dans $H^s(\mathcal{O})$), cet espace étant muni de la topologie induite par $H^s(\mathcal{O})$.

Proposition B.10 Pour $s \leq 1/2$ on a $H_0^s(\mathcal{O}) = H^s(\mathcal{O})$.

Les problèmes aux limites nous conduisent naturellement à étudier les espaces formés des traces des fonctions composant les espaces de Sobolev précédemment définis.

Théorème B.11 (Théorème de trace) Pour $s > 1/2$, et si \mathcal{O} est assez régulier (plus précisément de classe $\mathcal{C}^{k,1}$, $k \geq \max(0, s - 1)$), c'est-à-dire k -Lipschitzienne ainsi que sa dérivée première) alors l'application γ_0 définie sur $\mathcal{D}(\overline{\mathcal{O}})$, qui à une fonction régulière définie sur $\overline{\mathcal{O}}$ fait correspondre sa trace sur $\partial\mathcal{O}$ se prolonge de façon unique en une application continue surjective

$$\gamma_0 : H^s(\mathcal{O}) \rightarrow H^{s-1/2}(\partial\mathcal{O}). \quad (\text{B.15})$$

On a de plus

$$N(\gamma_0) = H_0^1(\mathcal{O}) \cap H^s(\mathcal{O}).$$

Corollaire B.12 Pour $s > 3/2$, et \mathcal{O} assez régulière, l'application γ_1 qui à une fonction de $\mathcal{D}(\overline{\mathcal{O}})$ fait correspondre la trace de sa dérivée normale sur $\partial\mathcal{O}$ se prolonge de façon unique en une application continue surjective

$$\gamma_1 : H^s(\mathcal{O}) \rightarrow H^{s-3/2}(\partial\mathcal{O}), \quad (\text{B.16})$$

si on note $\gamma = (\gamma_0, \gamma_1)$, on a

$$N(\gamma) = H_0^2(\mathcal{O}) \cap H^s(\mathcal{O})$$

B.2.3 Dualité

On définit également des espaces de Sobolev d'indice négatif par dualité.

Définition B.13 Pour $s \geq 0$, on pose

$$H^{-s}(\mathcal{O}) = (H_0^s(\mathcal{O}))', \quad (\text{B.17})$$

c'est un espace de distributions que l'on munit de la norme du dual fort:

$$\|f\|_{H^{-s}(\mathcal{O})} = \sup_{\substack{v \in H_0^s(\mathcal{O}) \\ v \neq 0}} \frac{\langle f, v \rangle}{\|v\|_{H^s(\mathcal{O})}}. \quad (\text{B.18})$$

B.3 La formule de Green

C'est la généralisation à plusieurs dimensions de la formule bien connue d'intégration par parties:

$$\int_a^b u'v = - \int_a^b uv' + [uv]_a^b$$

Sous sa forme la plus simple, elle s'écrit:

$$\int_{\mathcal{O}} \frac{\partial u}{\partial x_i} v = - \int_{\mathcal{O}} u \frac{\partial v}{\partial x_i} + \int_{\partial \mathcal{O}} uv n_i d\gamma,$$

où n_i est la i ème composante de la normale n , *extérieure* à \mathcal{O} . Bien entendu, il faut indiquer sous quelles conditions de régularité de la frontière $\partial \mathcal{O}$, et des fonctions u et v s'applique la formule de Green ; en fait il suffit que les diverses intégrales existent, ainsi que les traces de u et v . Plus précisément il suffit d'imposer

$$u, v \in H^1(\mathcal{O}), \mathcal{O} \in \mathcal{C}^{1,1}.$$

B.3.1 Opérateurs du premier ordre

La formule qui précède est susceptible de prendre diverses formes, notons parmi les plus fréquemment employées:

$$\int_{\mathcal{O}} E \cdot \nabla \bar{\psi} = - \int_{\mathcal{O}} \operatorname{div} E \bar{\psi} + \int_{\partial \mathcal{O}} (E, n) \bar{\psi} d\gamma. \quad (\text{B.19})$$

et

$$\int_{\mathcal{O}} H \cdot \operatorname{rot} \bar{\Psi} = \int_{\mathcal{O}} \operatorname{rot} H \cdot \bar{\Psi} + \int_{\partial \mathcal{O}} (H, n \wedge \bar{\Psi}) d\gamma. \quad (\text{B.20})$$

B.3.2 Opérateurs du second ordre

Si, dans (B.19), on remplace E par $\operatorname{grad} \varphi$, on obtient

$$\int_{\mathcal{O}} \nabla \varphi \cdot \nabla \bar{\psi} = - \int_{\mathcal{O}} \Delta \varphi \bar{\psi} + \int_{\partial \mathcal{O}} \frac{\partial \varphi}{\partial n} \bar{\psi} d\gamma. \quad (\text{B.21})$$

Si, par contre, on remplace ψ par $\operatorname{div} H$, on aboutit à

$$\int_{\mathcal{O}} (E, \nabla \operatorname{div} \bar{H}) = - \int_{\mathcal{O}} \operatorname{div} E \operatorname{div} \bar{H} + \int_{\partial \mathcal{O}} (E, n) \operatorname{div} \bar{H} d\gamma, \quad (\text{B.22})$$

et de même, en remplaçant dans (B.20), H par $\operatorname{rot} \Phi$,

$$\int_{\mathcal{O}} \operatorname{rot} \Phi \cdot \operatorname{rot} \bar{\Psi} = \int_{\mathcal{O}} (\operatorname{rot} \operatorname{rot} \Phi, \bar{\Psi}) + \int_{\partial \mathcal{O}} (\operatorname{rot} \Phi, n \wedge \bar{\Psi}) d\gamma. \quad (\text{B.23})$$

B.4 Le problème de Dirichlet

Traisons tout d'abord le *problème de Dirichlet homogène*:

$$\begin{cases} -\Delta u + u = f \text{ dans } \mathcal{O}, \\ u = 0 \text{ sur } \partial\mathcal{O}. \end{cases} \quad (\text{B.24})$$

B.4.1 Formulation variationnelle

Nous allons utiliser une fonction auxiliaire v (dite fonction-test) et la formule de Green (B.21) pour abaisser l'ordre de dérivation de u . Si nous choisissons $v \in H^1(\mathcal{O})$ et si nous supposons que $u \in H^2(\mathcal{O})$, nous aurons:

$$\int_{\mathcal{O}} -\Delta u \bar{v} = \int_{\mathcal{O}} \nabla u \cdot \nabla \bar{v} - \int_{\partial\mathcal{O}} \frac{\partial u}{\partial n} \bar{v} d\gamma,$$

et, par conséquent,

$$\int_{\mathcal{O}} f \bar{v} = \int_{\mathcal{O}} \nabla u \cdot \nabla \bar{v} + \int_{\mathcal{O}} u \bar{v} - \int_{\partial\mathcal{O}} \frac{\partial u}{\partial n} \bar{v} d\gamma;$$

il reste que la condition de Dirichlet homogène n'a pas été prise en compte, elle doit donc subsister comme une contrainte supplémentaire imposée à u . On aboutit ainsi au problème, dit variationnel, suivant:

$$\begin{cases} \text{Trouver } u \text{ nulle sur } \partial\mathcal{O}, \text{ telle que } \forall v \text{ nulle sur } \partial\mathcal{O}, \\ \int_{\mathcal{O}} \nabla u \cdot \nabla \bar{v} + \int_{\mathcal{O}} u \bar{v} = \int_{\mathcal{O}} f \bar{v}. \end{cases}$$

Cette formulation manque de précision, on doit en particulier choisir l'espace où doit être cherchée u pour envisager la démonstration d'un théorème d'existence et d'unicité, de sorte que les conditions relatives aux traces aient un sens. Compte tenu de la formulation que nous venons d'obtenir et du théorème de trace B.11 nous choisirons de chercher $u \in H_0^1(\mathcal{O})$, et d'y faire varier v . On aboutit ainsi au problème

$$\begin{cases} \text{Trouver } u \in H_0^1(\mathcal{O}), \text{ telle que } \forall v \in H_0^1(\mathcal{O}), \\ \int_{\mathcal{O}} \nabla u \cdot \nabla \bar{v} + \int_{\mathcal{O}} u \bar{v} = \int_{\mathcal{O}} f \bar{v}, \end{cases} \quad (\text{B.25})$$

où $f \in L^2(\mathcal{O})$.

B.4.2 Existence et unicité

Notre théorème de base sera le théorème de Lax-Milgram B.2 dans lequel nous poserons $V = H_0^1(\mathcal{O})$,

$$a(u, v) = \int_{\mathcal{O}} \nabla u \cdot \nabla \bar{v} + \int_{\mathcal{O}} u \bar{v} \text{ et } \ell(v) = \int_{\mathcal{O}} f \bar{v}.$$

La continuité de a et ℓ est évidente, ainsi que l'ellipticité de a . Le théorème de Lax-Milgram nous assure alors que le problème (B.25) est *bien posé*, c'est-à-dire que sa solution existe, est unique et dépend continûment de la donnée, puisque $\|\ell\|_{V'} \leq \|f\|_{L^2(\mathcal{O})}$.

B.4.3 Retour au problème fort

La question qui subsiste est celle du lien entre les problèmes (B.24) et (B.25). Il est tout à fait clair que si u est solution de (B.24) elle l'est de (B.25) ; réciproquement si u est solution du problème variationnel (B.25), alors pour $v \in \mathcal{D}(\mathcal{O})$ on a

$$\langle -\Delta u + u - f, \bar{v} \rangle_{\mathcal{D}'(\mathcal{O}), \mathcal{D}(\mathcal{O})} = 0,$$

soit

$$-\Delta u + u = f \text{ dans } \mathcal{D}'(\mathcal{O}). \quad (\text{B.26})$$

D'autre part $u \in H_0^1(\mathcal{O})$ peut, en vertu du théorème B.11, s'interpréter comme signifiant $u|_{\partial\mathcal{O}} = 0$, au sens précis suivant:

$$\gamma_0(u) = 0. \quad (\text{B.27})$$

On a donc montré que u est solution du problème fort (B.24), en un sens quelque peu généralisé.

B.4.4 Le problème non-homogène

Nous n'avons traité que du cas d'une trace nulle, supposons qu'il n'en n'est plus ainsi:

$$\begin{cases} -\Delta u + u = f & \text{dans } \mathcal{O} \\ u = g & \text{sur } \partial\mathcal{O}. \end{cases} \quad (\text{B.28})$$

Si $u \in H^1(\mathcal{O})$, alors en vertu du théorème de trace (B.11), $u|_{\partial\mathcal{O}} \in H^{1/2}(\partial\mathcal{O})$; réciproquement, si on suppose que $g \in H^{1/2}(\partial\mathcal{O})$, d'après ce même théorème de trace, il existe $U \in H^1(\mathcal{O})$, telle que $U|_{\partial\mathcal{O}} = g$, U est appelé *relèvement* de g dans $H^1(\mathcal{O})$. Comme u est solution de (B.28) il en résulte que $u' = u - U$ est solution de

$$\begin{cases} -\Delta u' + u' = f + \Delta U - U & \text{dans } \mathcal{O} \\ u' = 0 & \text{sur } \partial\mathcal{O}, \end{cases} \quad (\text{B.29})$$

soit encore, sous forme variationnelle

$$\begin{cases} \text{Trouver } u' \in H_0^1(\mathcal{O}), \text{ telle que } \forall v \in H_0^1(\mathcal{O}), \\ a(u', v) = \ell'(v), \text{ avec } \ell'(v) = \int_{\mathcal{O}} f \bar{v} - \int_{\mathcal{O}} \nabla U \cdot \nabla \bar{v} - \int_{\mathcal{O}} U \bar{v}, \end{cases} \quad (\text{B.30})$$

problème tout à fait semblable à (B.25).

B.4.5 L'inégalité de Poincaré-Friedrichs

Le problème suivant est plus difficile, mais mérite d'être étudié car il est fréquent en mécanique des fluides ou en électrostatique:

$$\begin{cases} -\Delta u = f \text{ dans } \mathcal{O}, \\ u = 0 \text{ sur } \partial\mathcal{O}. \end{cases} \quad (\text{B.31})$$

La difficulté est relative à la démonstration de l'ellipticité sur $H_0^1(\mathcal{O})$ de la forme bilinéaire

$$a(u, v) = \int_{\mathcal{O}} \nabla u \cdot \nabla \bar{v}, \quad (\text{B.32})$$

dont découleront l'existence et l'unicité de la solution u de (B.31). Nous utiliserons le théorème suivant:

Théorème B.14 (Poincaré-Friedrichs) *Si \mathcal{O} est un ouvert borné connexe et Γ une partie de son bord, de mesure non nulle, alors*

$$\exists K > 0, \|v\|_{H^1(\mathcal{O})}^2 \leq K \left\{ \int_{\mathcal{O}} \|\nabla v\|^2 + \left| \int_{\Gamma} v d\gamma \right|^2 \right\}, \forall v \in H^1(\mathcal{O}). \quad (\text{B.33})$$

DÉMONSTRATION. On effectue un raisonnement par l'absurde

▷ Admettons que l'inégalité annoncée soit fautive, on en déduit l'existence d'une suite dans $H^1(\mathcal{O})$ vérifiant

$$\|v_n\|_{H^1(\mathcal{O})} = 1, \text{ et} \quad (\text{B.34})$$

$$[v_n] \leq \frac{1}{n}, \text{ avec} \quad (\text{B.35})$$

$$[v_n]^2 = \int_{\mathcal{O}} \|\nabla v_n\|^2 + \left| \int_{\Gamma} v_n d\gamma \right|^2.$$

A l'aide du Théorème de compacité de Rellich B.6, et d'après (B.34), on peut extraire de v_n une sous-suite, encore notée v_n qui converge, soit vers v dans $L^2(\mathcal{O})$.

▷ En vertu de (B.35), la suite ∇v_n est de Cauchy dans $L^2(\mathcal{O})$; il en est de même de v_n d'après l'item qui précède, et par conséquent v_n est de Cauchy dans $H^1(\mathcal{O})$, elle y converge donc vers v .

▷ D'après (B.35), la fonction v vérifie $\nabla v = 0$, c'est donc une constante, mais également $\int_{\Gamma} v d\gamma = 0$, par continuité de la trace $H^1(\mathcal{O}) \rightarrow L^2(\Gamma)$. On en déduit que $v = 0$, ce qui constitue une contradiction avec (B.33).

□

Remarque B.15 Dans le théorème qui précède, le terme $\int_{\Gamma} v d\gamma$ peut être remplacé par de nombreux autres, par exemple $\int_{\Delta} v$ où Δ est un ouvert de mesure non nulle inclus dans \mathcal{O} . L'essentiel est la continuité de ce terme vis-à-vis de la topologie de $H^1(\mathcal{O})$ et le fait que $[v]$ reste une norme.

Démonstrons maintenant l'ellipticité de la forme bilinéaire (B.32): on aura en effet pour $u \in H_0^1(\mathcal{O})$,

$$a(u, u) = \int_{\mathcal{O}} \|\nabla u\|^2 = \int_{\mathcal{O}} \|\nabla u\|^2 + \left| \int_{\partial\mathcal{O}} u d\gamma \right|^2 \geq \frac{1}{K} \|u\|_{H^1(\mathcal{O})}^2$$

B.5 Le problème de Neumann

On peut étudier selon la même méthode le problème de Neumann

$$\begin{cases} -\Delta u + u = f \text{ dans } \mathcal{O}, \\ \frac{\partial u}{\partial n} = g \text{ sur } \partial\mathcal{O}. \end{cases} \quad (\text{B.36})$$

B.5.1 Formulation variationnelle

Si on suppose que $g \in L^2(\partial\mathcal{O})$, on obtient

$$\begin{cases} \text{Trouver } u \in H^1(\mathcal{O}) \text{ tel que } \forall v \in H^1(\mathcal{O}) \\ \int_{\mathcal{O}} \nabla u \cdot \nabla \bar{v} + \int_{\mathcal{O}} u \bar{v} = \int_{\mathcal{O}} f \bar{v} + \int_{\partial\mathcal{O}} g \bar{v} d\gamma. \end{cases} \quad (\text{B.37})$$

Le théorème de Lax-Milgram s'applique alors, faisant de (B.37) un problème bien posé.

B.5.2 Retour au problème fort

Si on choisit, dans un premier temps de considérer uniquement des fonctions test dans $\mathcal{D}(\mathcal{O})$, comme dans le cas du problème de Dirichlet, on montre aisément que u vérifie (B.26). L'interprétation de la condition de Neumann est plus difficile, elle nécessite de faire appel à l'espace $H^1(\mathcal{O}; \Delta)$.

Lemme B.16

(i) L'application $u \in \mathcal{D}(\overline{\mathcal{O}}) \mapsto \partial u / \partial n|_{\partial\mathcal{O}}$ se prolonge en une application continue: $H^1(\mathcal{O}; \Delta) \longrightarrow H^{-1/2}(\partial\mathcal{O})$.

(ii) Ce prolongement est défini par la formule:

$$\left\langle \frac{\partial u}{\partial n}, \bar{v} \right\rangle_{H^{-1/2}(\partial\mathcal{O}), H^{1/2}(\partial\mathcal{O})} = \int_{\mathcal{O}} \Delta u \bar{v} + \int_{\mathcal{O}} \nabla u \cdot \nabla \bar{v} \quad \forall v \in H^1(\mathcal{O}). \quad (\text{B.38})$$

DÉMONSTRATION.

▷ Choisissons tout d'abord $u \in H^2(\mathcal{O})$, $w \in H^{1/2}(\partial\mathcal{O})$ et notons v un relèvement de w dans $H^1(\mathcal{O})$ qui vérifie

$$\|v\|_{H^1(\mathcal{O})} \leq 2 \|w\|_{H^{1/2}(\partial\mathcal{O})}.$$

D'après la formule de Green,

$$\int_{\mathcal{O}} \Delta u \bar{v} = - \int_{\mathcal{O}} \nabla u \cdot \nabla \bar{v} + \int_{\partial\mathcal{O}} \frac{\partial u}{\partial n} \bar{v} d\gamma; \quad (\text{B.39})$$

par conséquent,

$$\begin{aligned} \left| \int_{\partial\mathcal{O}} \frac{\partial u}{\partial n} \bar{w} d\gamma \right| &\leq \left| \int_{\mathcal{O}} \Delta u \bar{v} \right| + \left| \int_{\mathcal{O}} \nabla u \cdot \nabla \bar{v} \right| \\ &\leq \|\Delta u\|_{L^2(\mathcal{O})} \|v\|_{L^2(\mathcal{O})} + \|\nabla u\|_{L^2(\mathcal{O})} \|\nabla v\|_{L^2(\mathcal{O})} \\ &\leq 4 \|u\|_{H^1(\mathcal{O};\Delta)} \|w\|_{H^{1/2}(\mathcal{O})}. \end{aligned}$$

On a donc démontré la continuité de l'application :

$$w \mapsto \int_{\Gamma} \frac{\partial u}{\partial n} w d\gamma; H^{1/2}(\partial\mathcal{O}) \longrightarrow \mathbb{R};$$

C'est dire que $\partial u/\partial n$ peut être considéré comme un élément de $H^{-1/2}(\Gamma)$.

▷ Mais, de plus, on a

$$\begin{aligned} \left\| \frac{\partial u}{\partial n} \right\|_{H^{-1/2}(\partial\mathcal{O})} &= \sup_{w \neq 0} \frac{\left| \int_{\partial\mathcal{O}} \frac{\partial u}{\partial n} \bar{w} d\gamma \right|}{\|w\|_{H^{1/2}(\partial\mathcal{O})}} \\ &\leq \|u\|_{H^1(\mathcal{O};\Delta)} \frac{\|v\|_{H^1(\mathcal{O})}}{\|w\|_{H^{1/2}(\partial\mathcal{O})}} \\ &\leq C \|u\|_{H^1(\mathcal{O};\Delta)}; \end{aligned}$$

on en déduit que l'application: $u \mapsto \partial u/\partial n$ se prolonge en une application continue $H^1(\mathcal{O}; \Delta)$ dans $H^{-1/2}(\partial\mathcal{O})$.

▷ La formule explicitant le prolongement découle alors de (B.39), par continuité.

□

Proposition B.17 *Si u est solution du problème variationnel (B.37), où $f \in L^2(\mathcal{O})$ et $g \in L^2(\partial\mathcal{O})$, alors au sens du prolongement précédent, on a $\partial u/\partial n|_{\partial\mathcal{O}} = g$.*

DÉMONSTRATION. On a déjà remarqué que u vérifie $\Delta u = u - f$, et par conséquent $u \in H^1(\mathcal{O}; \Delta)$. On pourra donc écrire

$$\int_{\mathcal{O}} \nabla u \cdot \nabla \bar{v} + \int_{\mathcal{O}} u \bar{v} = \int_{\mathcal{O}} (-\Delta u + u) \bar{v} + \int_{\partial\mathcal{O}} g \bar{v} d\gamma,$$

soit

$$\int_{\mathcal{O}} \nabla u \cdot \nabla \bar{v} + \int_{\mathcal{O}} \Delta u \bar{v} = \int_{\partial \mathcal{O}} g \bar{v} d\gamma,$$

et par conséquent, d'après (B.38), $\partial u / \partial n = g$ dans $H^{-1/2}(\partial \mathcal{O})$.

□

B.5.3 Le problème de Neumann pur

Si on tente de traiter le problème

$$\begin{cases} -\Delta u = f \text{ dans } \mathcal{O}, \\ \frac{\partial u}{\partial n} = g \text{ sur } \partial \mathcal{O}, \end{cases} \quad (\text{B.40})$$

une difficulté supplémentaire se présente: le problème ne peut admettre une unique solution, en effet si u en est solution, alors $u + C$ l'est encore quelle que soit la constante C . De plus une condition de compatibilité doit être imposée à f et g pour garantir l'existence d'une solution: d'après la formule de Green (B.21), on a nécessairement

$$\int_{\mathcal{O}} f + \int_{\partial \mathcal{O}} g d\gamma = 0. \quad (\text{B.41})$$

Nous sommes donc conduits à montrer que (B.40) est bien posé dans un espace de fonctions définies à une constante additive près; à cet effet on pose

$$\begin{aligned} H^1(\mathcal{O})/\mathbb{R} &= \{\dot{v} \mid v \in H^1(\mathcal{O})\}, \text{ où} \\ \dot{v} &= \{w \in H^1(\mathcal{O}) \mid w - v = Cte\} \end{aligned} \quad (\text{B.42})$$

L'espace $H^1(\mathcal{O})/\mathbb{R}$ est un espace de Hilbert pour la norme quotient:

$$\|\dot{v}\|_{H^1(\mathcal{O})/\mathbb{R}} = \inf_{w \in \dot{v}} \|w\|_{H^1(\mathcal{O})} \quad (\text{B.43})$$

Si nous supposons que (B.41) est vérifié par les données f et g , alors on peut donner de (B.40) la formulation variationnelle suivante:

$$\begin{cases} \text{Trouver } \dot{u} \in H^1(\mathcal{O})/\mathbb{R} \text{ tel que } \forall \dot{v} \in H^1(\mathcal{O})/\mathbb{R}, \\ a(\dot{u}, \dot{v}) = \ell(\dot{v}), \text{ avec} \end{cases} \quad (\text{B.44})$$

$$\begin{aligned} a(\dot{u}, \dot{v}) &= \int_{\mathcal{O}} \nabla u \cdot \nabla \bar{v} \quad \forall u \in \dot{u}, \quad \forall v \in \dot{v} \\ \ell(\dot{v}) &= \int_{\mathcal{O}} f \bar{v} + \int_{\partial \mathcal{O}} g \bar{v} d\gamma, \quad \forall v \in \dot{v}, \end{aligned}$$

ces définitions étant indépendantes des représentants u et v choisis. Ce problème est bien posé en vertu du Théorème de Lax-Milgram B.2, car a est elliptique sur $H^1(\mathcal{O})/\mathbb{R}$:

on a en effet, d'après l'inégalité de Poincaré-Friedrichs (B.33)

$$\begin{aligned} a(\dot{u}, \dot{u}) &= \int_{\mathcal{O}} \|\nabla \dot{u}\|^2 \\ &= \inf_{u \in \dot{u}} \left\{ \int_{\mathcal{O}} \|\nabla u\|^2 + \left| \int_{\partial \mathcal{O}} u \, d\gamma \right|^2 \right\} \\ &\geq \frac{1}{K} \|\dot{u}\|_{H^1(\mathcal{O})/\mathbb{R}}^2 \end{aligned}$$

B.6 Problèmes variationnels spectraux

L'objet de ce paragraphe est l'étude de problèmes du type

$$\begin{cases} -\Delta u - \mu u = f \text{ dans } \mathcal{O}, \\ u = 0 \text{ sur } \partial \mathcal{O}, \end{cases} \quad (\text{B.45})$$

où μ est positif, ce qui empêche la forme bilinéaire associée d'être elliptique. *Dans tout ce paragraphe nous supposons l'ouvert \mathcal{O} borné.* Nous verrons que l'utilisation de la théorie spectrale précédemment développée conduit à des résultats de qualité comparable à celui fourni par le théorème de Lax-Milgram. La formulation variationnelle de (B.45) est la suivante:

$$\begin{cases} \text{Trouver } u \in H_0^1(\mathcal{O}), \text{ tel que } \forall v \in H_0^1(\mathcal{O}), \\ \int_{\mathcal{O}} \nabla u \cdot \nabla \bar{v} - \mu \int_{\mathcal{O}} u \bar{v} = \int_{\mathcal{O}} f \bar{v} \, d\gamma. \end{cases} \quad (\text{B.46})$$

B.6.1 Formulation générale

Il est facile de voir que le problème qui précède entre dans le cadre suivant:

$$\begin{cases} \text{Trouver } u \in V, \text{ tel que } \forall v \in V, \\ a(u, v) - \mu (u | v)_H = q(v), \text{ où} \end{cases} \quad (\text{B.47})$$

◇ V et H sont deux espaces de Hilbert tels que

$$V \underset{c}{\subset} H$$

(dans le cas du problème (B.46) on a $V = H_0^1(\mathcal{O})$ et $H = L^2(\mathcal{O})$, l'injection étant compacte en vertu du théorème de Rellich B.6)

◇ a et q sont respectivement une forme sesquilinéaire continue elliptique sur V , et une forme antilinéaire continue sur V .

Cadre fonctionnel

Commençons par préciser quelque peu l'étude du problème variationnel

$$\begin{cases} \text{Trouver } u \in V, \text{ tel que } \forall v \in V, \\ a(u, v) = (f | v)_H, \text{ où } f \in H. \end{cases} \quad (\text{B.48})$$

Notons \mathcal{M} l'application

$$H \xrightarrow{\mathcal{M}} V' : f \mapsto \ell \text{ où } \ell(\cdot) = (f | \cdot)_H, \quad (\text{B.49})$$

le théorème de Lax-Milgram B.2 nous montre que la solution u de (B.48) est de la forme $u = \mathcal{S}(\ell)$ où \mathcal{S} est continue $V' \rightarrow V$. Nous poserons alors

$$\mathcal{G} = \mathcal{S} \circ \mathcal{M} : H \rightarrow V, \quad (\text{B.50})$$

et nous pourrions écrire

$$a(\mathcal{G}f, v) = (f | v)_H, \quad \forall v \in V. \quad (\text{B.51})$$

Notons également \mathcal{J} l'injection canonique $V \rightarrow H$, supposée compacte ; nous poserons

$$\mathcal{G}_V = \mathcal{G} \circ \mathcal{J} : V \rightarrow V, \quad (\text{B.52})$$

et

$$\mathcal{G}_H = \mathcal{J} \circ \mathcal{G} : H \rightarrow H, \quad (\text{B.53})$$

ces deux applications étant compactes. Le diagramme suivant résume ces définitions:

$$\begin{array}{ccc} H & \xrightarrow{\mathcal{G}_H} & H \\ \mathcal{J} \uparrow & \mathcal{G} \searrow & \uparrow \mathcal{J} \\ V & \xrightarrow{\mathcal{G}_V} & V \end{array}$$

Problèmes aux valeurs propres

Nous sommes maintenant en mesure d'étudier le problème homogène (B.47), soit en fait le *problème variationnel de valeurs propres*:

$$\begin{cases} \text{Trouver } \mu \in \mathbb{C} \text{ et } u \neq 0 \in V, \text{ tel que } \forall v \in V \\ a(u, v) = \mu (u | v)_H. \end{cases} \quad (\text{B.54})$$

Compte tenu de (B.51) et (B.52), le problème (B.54) peut s'exprimer sous la forme $u = \mathcal{G}_V(\mu u)$, soit

$$\mathcal{G}_V u = \frac{1}{\mu} u, \quad u \in V. \quad (\text{B.55})$$

Proposition B.18

(i) Les valeurs propres μ_n de (B.54) sont en quantité dénombrable, ne peuvent s'accumuler qu'à l'infini et sont situées à l'extérieur d'un disque de rayon strictement positif.

(ii) Les sous-espaces propres associés aux valeurs finies de μ_n sont de dimension finie.

(iii) Si V est dense dans H , alors 0 n'est pas valeur propre de \mathcal{G}_V , c'est-à-dire $\mu = \infty$ n'est pas valeur propre de (B.54).

DÉMONSTRATION.

▷ Il s'agit essentiellement d'appliquer les Théorèmes A.18 et A.21, avec $T = \mathcal{G}_V$ et $\lambda = 1/\mu$.

▷ Comme \mathcal{S} est un isomorphisme, 0 n'est pas valeur propre de \mathcal{G}_V si et seulement si $\mathcal{N} \circ \mathcal{J}$ est injective ; c'est à dire si l'équation $(\mathcal{J}u|v)_H = 0, \forall v \in V$ n'a que la solution nulle, ou encore $(\overline{V^H})^\perp = \{0\}$.

□

Proposition B.19 *Le problème de valeurs propres (B.54) peut s'exprimer sous la forme équivalente*

$$\mathcal{G}_H \tilde{u} = \frac{1}{\mu} \tilde{u}, \quad \tilde{u} \in H, \tag{B.56}$$

où $\tilde{u} = \mathcal{J}u$, (μ, u) étant solution de (B.55).

DÉMONSTRATION.

▷ Si (μ, u) est solution de (B.55) alors, en multipliant à gauche (B.55) par \mathcal{J} on voit que (μ, \tilde{u}) est solution de (B.56), \tilde{u} n'étant pas nul puisque \mathcal{J} est injectif.

▷ Réciproquement si (μ, \tilde{u}) est solution de (B.56) alors $\tilde{u} = \mathcal{J}(\mu \mathcal{G} \tilde{u})$, ce qui en fait un élément de V . Multipliant (B.56) par \mathcal{G} , on constate que $(\mu, \mathcal{G} \tilde{u})$ vérifie (B.55). Il en résulte que (B.56) est équivalent à (B.55).

□

Alternative de Fredholm

Revenons à la résolution du problème (B.47), il peut être mis sous la forme $u = \mathcal{G}_V(\mu u) + \mathcal{S}q$, soit

$$\left(\frac{1}{\mu} I - \mathcal{G}_V \right) u = \frac{1}{\mu} \mathcal{S}q, \quad u \in V. \tag{B.57}$$

Proposition B.20 *Le problème (B.47) admet une solution et une seule dépendant continûment de q , si et seulement si μ n'est pas valeur propre de (B.54)*

DÉMONSTRATION. Il ne s'agit là que d'une application du Corollaire A.20 à la formulation (B.57).

□

B.6.2 Formes hermitiennes

Dans le cas où a est hermitienne, c'est-à-dire si $a(u, v) = \overline{a(v, u)}$, afin de profiter pleinement du caractère auto-adjoint des opérateurs sous-jacents nous serons amenés à renforcer l'hypothèse d'ellipticité en supposant a positive, c'est-à-dire:

$$a(u, u) \geq \alpha \|u\|_V^2, \quad \forall u \in V. \quad (\text{B.58})$$

Remarque B.21 Une notion plus forte que celle d'ellipticité est souvent utile, celle de coercitivité: on dit que a est coercitive s'il existe $\theta \in]-\pi, \pi]$ et $\alpha \in \mathbb{R}$, tels que

$$\Re \{e^{i\theta} a(u, u)\} \geq \alpha \|u\|_V^2.$$

Cette condition implique évidemment l'ellipticité et signifie que, de plus, $a(u, u)$ prend ses valeurs dans un cône du plan complexe dont l'angle est inférieur à π . La condition (B.56) peut être considérée comme une forme de l'hypothèse de coercitivité pour une forme hermitienne.

Proposition B.22 Si a est une forme hermitienne coercitive, les opérateurs \mathcal{G}_V et \mathcal{G}_H sont auto-adjoints, respectivement pour les produits scalaires $a(\cdot, \cdot)$ et $(\cdot | \cdot)_H$.

DÉMONSTRATION.

▷ Notons d'abord que a étant continue, hermitienne et coercitive, elle constitue un produit scalaire sur V , définissant une norme équivalente à la norme initiale.

▷ On aura, $\forall u, v \in V$,

$$a(\mathcal{G}_V u, v) = (\mathcal{J}u | \mathcal{J}v)_H = \overline{(\mathcal{J}v | \mathcal{J}u)_H} = \overline{a(\mathcal{G}_V v, u)}.$$

▷ De même, $\forall \tilde{u}, \tilde{v} \in H$,

$$(\mathcal{G}_H \tilde{u} | \tilde{v})_H = \overline{(\tilde{v} | \mathcal{G}_H \tilde{u})_H} = \overline{a(\mathcal{G} \tilde{v}, \mathcal{G} \tilde{u})} = a(\mathcal{G} \tilde{u}, \mathcal{G} \tilde{v}) = (\tilde{u} | \mathcal{G}_H \tilde{v})_H$$

□

Bases hilbertiennes

Nous noterons désormais (μ_k, e_k) les éléments propres du problème (B.54).

Proposition B.23

- (i) Les μ_k sont des nombres réels strictement positifs.
- (ii) Les e_k peuvent être choisis de sorte qu'ils forment une base orthonormale de V pour le produit scalaire $a(\cdot, \cdot)$, les $y_k = \mu_k^{1/2} e_k$ formant alors une base orthonormale de H .

(iii) Si V est dense dans H , alors les μ_k forment une suite tendant vers l'infini.

DÉMONSTRATION.

▷ Le caractère réel des μ_k est une conséquence de la Proposition A.32 appliquée à la formulation (B.55). De plus on a $\alpha \|e_k\|_V^2 \leq a(e_k, e_k) = \mu_k \|e_k\|_H^2$, d'où le caractère positif des μ_k .

▷ D'après le Théorème A.39 appliqué à l'opérateur \mathcal{G}_V , V est somme directe hilbertienne de ses sous-espaces propres ; les vecteurs propres en composant les bases pouvant alors être choisis orthogonaux et normés, c'est-à-dire vérifiant $a(e_k, e_k) = 1$. Mais on sait également que H est somme hilbertienne de ces mêmes sous-espaces propres ; comme $a(e_k, e_m) = \mu_k (e_k | e_m)_H$, les e_k forment une base de H composée de vecteurs mutuellement orthogonaux, et comme $a(e_k, e_k) = \mu_k (e_k | e_k)_H = (y_k | y_k)_H$, les y_k forment une base orthonormale de H .

▷ Nous avons vu à la Proposition B.18 que si V est dense dans H , alors 0 n'est pas valeur propre de \mathcal{G}_V ; V de dimension infinie est donc somme hilbertienne de sous-espaces propres tous de dimension finie, ils sont donc en nombre infini. D'autre part on sait que le seul point d'accumulation des $1/\mu_k$ est 0, il en résulte que μ_k tend vers l'infini.

□

Proposition B.24 Les vecteurs propres de (B.54) permettent d'obtenir les caractérisations suivantes:

$$H = \left\{ f = \sum_{k \geq 1} \alpha_k y_k \mid \|f\|_H^2 = \sum_{k \geq 1} |\alpha_k|^2 < +\infty \right\} \quad (\text{B.59})$$

$$V = \left\{ v = \sum_{k \geq 1} \alpha_k y_k \mid a(v, v) = \sum_{k \geq 1} \mu_k |\alpha_k|^2 < +\infty \right\} \quad (\text{B.60})$$

$$V' = \left\{ q = \sum_{k \geq 1} \alpha_k (y_k | \cdot)_H \mid \|q\|_{V'}^2 = \sum_{k \geq 1} \mu_k^{-1} |\alpha_k|^2 < +\infty \right\} \quad (\text{B.61})$$

DÉMONSTRATION.

▷ Le théorème de représentation A.39 nous montre que tout élément f de H est de la forme

$$f = \sum_{k \geq 1} \alpha_k y_k, \quad (\text{B.62})$$

où la série converge normalement dans H . Réciproquement, si on pose $f_k = \sum_{i=1}^k \alpha_i y_i$, où les α_k vérifient $\sum_{k \geq 1} |\alpha_k|^2 \leq +\infty$, alors la suite f_k vérifie $\|f_m - f_k\|_H^2 = \sum_{i \geq k+1}^m |\alpha_i|^2$; il en résulte que f_k est de Cauchy et par conséquent converge dans H .

▷ Le même raisonnement s'applique dans V , muni du produit scalaire $a(\cdot, \cdot)$ et prouve que

$$V = \left\{ v = \sum_{k \geq 1} \beta_k e_k \mid a(v, v) = \sum_{k \geq 1} |\beta_k|^2 < +\infty \right\}.$$

La caractérisation annoncée découle alors simplement de la relation $y_k = \mu_k^{1/2} e_k$.

▷ Si $q \in V'$, alors $\langle q, v \rangle = a(\mathcal{S}q, v)$, $\forall v \in V$, et comme $\mathcal{S}q \in V$, d'après (B.60) on aura

$$\mathcal{S}q = \sum_{k \geq 1} \alpha'_k y_k \text{ avec } \sum_{k \geq 1} \mu_k |\alpha'_k|^2 < +\infty;$$

il en résulte que

$$a(\mathcal{S}q, v) = \sum_{k \geq 1} \alpha'_k a(y_k, v) = \sum_{k \geq 1} \alpha'_k \mu_k (y_k | v)_H,$$

et par conséquent

$$q = \sum_{k \geq 1} \alpha_k (y_k | v), \text{ avec } \alpha_k = \alpha'_k \mu_k \text{ et } \sum_{k \geq 1} \mu_k^{-1} |\alpha_k|^2 = \sum_{k \geq 1} \mu_k |\alpha'_k|^2 < +\infty.$$

▷ Réciproquement si $q = \sum_{k \geq 1} \alpha_k (y_k | \cdot)$, avec $\sum_{k \geq 1} \mu_k^{-1} |\alpha_k|^2 < +\infty$, alors

$$\begin{aligned} \|q\|_{V'} &= \sup_{v \in V} \frac{\sum_{k \geq 1} \alpha_k (y_k | v)}{a(v, v)} \\ &= \sup_{\sum_{k \geq 1} \mu_k |\beta_k|^2 < +\infty} \frac{\sum_{k \geq 1} \alpha_k \bar{\beta}_k}{\sum_{k \geq 1} \mu_k |\beta_k|^2} \\ &= \sup_{\sum_{k \geq 1} \mu_k |\beta_k|^2 < +\infty} \frac{\sum_{k \geq 1} \mu_k^{-1/2} \alpha_k \mu_k^{1/2} \bar{\beta}_k}{\sum_{k \geq 1} \mu_k |\beta_k|^2} \\ &= \sum_{k \geq 1} \mu_k^{-1} |\alpha_k|^2 < +\infty, \end{aligned}$$

ce qui montre que $q \in V'$.

□

Remarque B.25 *Un prolongement naturel de ces résultats est la définition d'espaces intermédiaires entre H et V , appelés espaces d'interpolation. Pour $\theta \in [0, 1]$, on pose*

$$[H, V]_\theta = \left\{ u = \sum_{k \geq 1} \alpha_k y_k \mid \sum_{k \geq 1} \mu_k^\theta |\alpha_k|^2 < +\infty \right\}.$$

On montre aisément que la norme naturelle en fait bien des espaces de Hilbert ; il est clair que $[H, V]_0 = H$, $[H, V]_1 = V$ et que $[H, V]_{\theta_1} \subset [H, V]_\theta \subset [H, V]_{\theta_2}$ pour $\theta_1 > \theta >$

θ_2 . On peut également montrer [LIONS-1968] que cette construction est intrinsèque, au sens où les espaces d'interpolation ne dépendent pas de la forme hermitienne coercitive a ayant servi à leur détermination. Dans le cas où $H = L^2(\Omega)$ et $V = H^m(\Omega)$, il s'agit là d'une façon de définir les espaces de Hilbert d'indice non entier, on montre en effet que

$$[L^2(\Omega), H^m(\Omega)]_\theta = H^{m\theta}(\Omega).$$

Quotients de Rayleigh

Si nous appliquons à la formulation (B.55) les résultats relatifs aux quotients de Rayleigh (voir la formule (A.8)), nous sommes amenés à poser

$$\mathcal{R}_V(v) = \frac{a(\mathcal{G}_V v, v)}{a(v, v)},$$

soit encore

$$\mathcal{R}_V(v) = \frac{1}{\mathcal{Q}(v)} \text{ avec } \mathcal{Q}(v) = \frac{a(v, v)}{\|v\|_H^2} \quad (\text{B.63})$$

Proposition B.26 *Supposons que les valeurs propres μ_k de (B.54) sont rangées dans l'ordre croissant et sont associées aux vecteurs propres y_k , notons \mathcal{W}_k le sous-espace de V engendré par les y_i , $i = 1, k$ et \mathbb{W}_k l'ensemble des sous-espaces de dimension k de V . Alors les éléments propres (μ_k, e_k) de (B.54) admettent les caractérisations suivantes:*

$$\mu_k = \mathcal{Q}(e_k) \quad (\text{B.64})$$

$$\mu_k = \max_{v \in \mathcal{W}_k} \mathcal{Q}(v) \quad (\text{B.65})$$

$$\mu_k = \min_{v \in \mathcal{W}_{k-1}^\perp} \mathcal{Q}(v) \quad (\text{B.66})$$

$$\mu_k = \min_{W \in \mathbb{W}_k} \max_{v \in W} \mathcal{Q}(v) \quad (\text{B.67})$$

$$\mu_k = \max_{W \in \mathbb{W}_{k-1}} \min_{v \in W^\perp} \mathcal{Q}(v) \quad (\text{B.68})$$

DÉMONSTRATION. Il s'agit simplement d'appliquer les résultats de la proposition A.44 en notant que les valeurs propres λ_k de \mathcal{G}_V sont les inverses de celles μ_k de (B.54), et que de même \mathcal{R}_V est l'inverse de \mathcal{Q} .

□

Alternative de Fredholm

Dans le cas particulier des formes hermitiennes positives, on peut préciser le résultat de la Proposition B.20 relative à l'alternative de Fredholm, c'est-à-dire à la résolution du problème (B.47).

Proposition B.27

(i) Si μ n'est pas valeur propre de (B.54), alors (B.47) est bien posé et sa solution peut se mettre sous la forme suivante:

$$u = \sum_{k \geq 1} \frac{q(y_k)}{\mu_k - \mu} y_k, \quad (\text{B.69})$$

où la série converge dans V .

(ii) Si μ est l'une des valeurs propres de (B.54), soit $\mu = \mu_i$, alors (B.47) admet une solution si et seulement si

$$q(y) = 0, \quad \forall y \in S_i, \quad (\text{B.70})$$

où S_i est le sous-espace propre associé à μ_i . Dans ces conditions, les solutions de (B.47) sont de la forme

$$u = y + \sum_{k \neq i} \frac{q(y_k)}{\mu_k - \mu} y_k, \quad (\text{B.71})$$

où y est un élément quelconque de S_i .

DÉMONSTRATION. Si $u \in V$, on a vu à la Proposition B.24 que $u = \sum_{k \geq 1} \alpha_k y_k$ avec $\sum_{k \geq 1} \mu_k |\alpha_k|^2 < +\infty$. Le fait pour u d'être solution de (B.47) implique alors $(\mu_i - \mu)\alpha_i = q(y_i)$, $\forall i \geq 1$.

▷ Si $\mu \neq \mu_i$, $\forall i \geq 1$, alors on en déduit la valeur de $\alpha_i \forall i$, et par conséquent l'expression (B.69).

▷ Si par contre μ est l'une des valeurs propres de (B.54) alors d'après le Théorème A.27, le problème (B.57) équivalent à (B.47), admet des solutions si et seulement si $a(\mathcal{S}q, y) = 0 \forall y \in S_i$, soit $q(y) = 0 \forall y \in S_i$.

▷ De plus il est clair que la formule

$$u = \sum_{k \neq i} \frac{q(y_k)}{\mu_k - \mu} y_k$$

fait de u une solution de (B.47), et que les autres en diffèrent d'une solution du problème homogène, soit exactement d'un élément de S_i .

□

Remarque B.28 Ce résultat constitue une généralisation du Théorème de Lax-Milgram, au sens où la forme sesquilinéaire $a(u, v) - \mu (u|v)_H$ est positive elliptique s'il existe $\alpha > 0$ tel que

$$\mu \leq \inf_{v \in V} \left\{ \frac{a(v, v)}{\|v\|_H^2} - \alpha \frac{\|v\|_V^2}{\|v\|_H^2} \right\}, \quad (\text{B.72})$$

alors qu'en fait nous avons montré que (B.47) est bien posé dès que $\mu \notin \mathcal{V}(\mathcal{G}_V)$. Ce résultat est beaucoup plus précis car les valeurs autorisées de μ ne sont pas confinées à un disque comme pourrait le laisser penser le Théorème de Lax-Milgram. Mais de plus, en vertu de (B.66), le problème (B.47) est bien posé dès que

$$\mu < \mu_1 = \min_{v \in V} \frac{a(v, v)}{\|v\|_H^2}, \quad (\text{B.73})$$

ce qui constitue une amélioration de la formule (B.72).

B.6.3 Le problème de Dirichlet

Il ne nous reste plus qu'à traduire les résultats obtenus dans le cas d'un problème pratique tel (B.45) ; ils s'appliquent sans aucune modification si on choisit de poser

$$\begin{aligned} V &= H_0^1(\mathcal{O}), \quad H = L^2(\mathcal{O}), \\ a(u, v) &= \int_{\mathcal{O}} \nabla u \cdot \nabla \bar{v}, \quad \text{et} \\ q(v) &= \int_{\mathcal{O}} f \bar{v}. \end{aligned}$$

B.6.4 Le problème de Neumann

Le cas du problème de Neumann est plus instructif, soit en effet à étudier

$$\begin{cases} -\Delta u - \mu u = f \text{ dans } \mathcal{O}, \\ \frac{\partial u}{\partial n} = 0 \text{ sur } \partial \mathcal{O}, \end{cases} \quad (\text{B.74})$$

posant $\mu = \tau - 1$, on en donnera la formulation variationnelle suivante:

$$\begin{cases} \text{Trouver } u \in H^1(\mathcal{O}), \text{ tel que } \forall v \in H^1(\mathcal{O}), \\ \int_{\mathcal{O}} \nabla u \cdot \nabla \bar{v} + \int_{\mathcal{O}} u \bar{v} - \tau \int_{\mathcal{O}} u \bar{v} = \int_{\mathcal{O}} f \bar{v}. \end{cases} \quad (\text{B.75})$$

On prendra donc, d'une façon qui a priori peut sembler un peu artificielle, mais qui a le mérite de rendre a positive elliptique

$$\begin{aligned} V &= H^1(\mathcal{O}), \quad H = L^2(\mathcal{O}), \quad \tau = \mu + 1 \\ a(u, v) &= \int_{\mathcal{O}} \nabla u \cdot \nabla \bar{v} + \int_{\mathcal{O}} u \bar{v}, \quad \text{et} \\ q(v) &= \int_{\mathcal{O}} f \bar{v}. \end{aligned}$$

Il est clair que $\mu = 0$ (ou $\tau = 1$) est valeur propre de (B.75), avec pour sous-espace propre les fonctions constantes sur \mathcal{O} . D'après (B.70), la condition pour que (B.74) ait une solution lorsque $\mu = 0$ est la suivante:

$$\int_{\mathcal{O}} f = 0,$$

ce qui corrobore la condition (B.41).

Appendix C

Le Théorème de Steinberg

Le résultat suivant, dû à Steinberg [STEINBERG-1968], montre quelles sont les propriétés de l'inverse d'une famille analytique d'opérateurs de Fredholm (perturbation compacte de l'identité). Il généralise en fait une propriété bien connue pour une fonction analytique f dans un ouvert du plan complexe: si cette fonction n'est pas identiquement nulle, son inverse est méromorphe, ses pôles étant les zéros de f .

Théorème C.1 (Steinberg) *Si $T(z)$ est une famille d'opérateurs compacts sur l'espace de Hilbert H , dépendant analytiquement de $z \in \mathcal{D}$, où \mathcal{D} est un ouvert connexe de \mathbb{C} , alors on a l'alternative suivante:*

- (i) *ou bien $I - T(z)$ n'est inversible pour aucune valeur de $z \in \mathcal{D}$*
- (ii) *ou bien $(I - T(z))^{-1}$ est méromorphe dans \mathcal{D} , ses pôles étant les valeurs de $z \in \mathcal{D}$ pour lesquelles 1 est valeur propre de $T(z)$.*

DÉMONSTRATION.

▷ Supposons tout d'abord $I - T(z_0)$ inversible pour un certain $z_0 \in \mathcal{D}$, nous montrerons qu'en fait $I - T(z)$ est inversible dans un voisinage de z_0 : c'est dire que l'ensemble

$$\mathfrak{P} = \{z \in \mathcal{D} \mid 1 \in \sigma(T(z))\},$$

est un fermé de \mathcal{D} (autrement dit \mathfrak{P} est l'intersection d'un fermé de \mathbb{C} avec \mathcal{D}). Plus généralement, on montrera que si $\lambda_0 - T(z_0)$ est inversible, alors $\lambda - T(z)$ l'est également dans un voisinage de (λ_0, z_0) . Posons $S_\lambda(z) = \lambda - T(z)$; $S_\lambda(z)$ dépend continûment de (λ, z) au voisinage de (λ_0, z_0) , et par conséquent

$$\|S_\lambda(z) - S_{\lambda_0}(z_0)\| \leq \frac{1}{2} \|S_{\lambda_0}^{-1}(z_0)\|^{-1}$$

dès que $|\lambda - \lambda_0| + |z - z_0|$ est assez petit. Il en résulte que

$$\|(S_{\lambda_0}(z_0) - S_\lambda(z)) S_{\lambda_0}^{-1}(z_0)\| \leq \frac{1}{2},$$

que par conséquent

$$I - (S_{\lambda_0}(z_0) - S_{\lambda}(z)) S_{\lambda_0}^{-1}(z_0)$$

est inversible, et que son inverse s'exprime sous la forme du développement en série de Neumann:

$$\begin{aligned} (S_{\lambda}(z) S_{\lambda_0}^{-1}(z_0))^{-1} &= \left(I - (S_{\lambda_0}(z_0) - S_{\lambda}(z)) S_{\lambda_0}^{-1}(z_0) \right)^{-1} \\ &= \sum_{n \geq 0} \left((S_{\lambda_0}(z_0) - S_{\lambda}(z)) S_{\lambda_0}^{-1}(z_0) \right)^n. \end{aligned}$$

$S_{\lambda}(z)$ est donc inversible avec

$$\begin{aligned} S_{\lambda}^{-1}(z) &= S_{\lambda_0}^{-1}(z_0) \left(I - (S_{\lambda_0}(z_0) - S_{\lambda}(z)) S_{\lambda_0}^{-1}(z_0) \right)^{-1} \\ &= S_{\lambda_0}^{-1}(z_0) \sum_{n \geq 0} \left((S_{\lambda_0}(z_0) - S_{\lambda}(z)) S_{\lambda_0}^{-1}(z_0) \right)^n. \end{aligned}$$

De plus $S_{\lambda}^{-1}(z)$ est analytique par rapport au couple (λ, z) dans un voisinage de (λ_0, z_0) . Il suffit en effet de remarquer que puisque $T(z)$ dépend analytiquement de z , la série de Neumann ci-dessus peut se récrire comme une double série entière suivant les puissances de $(z - z_0)$ et $(\lambda - \lambda_0)$.

▷ Supposons maintenant que pour un certain $z_0 \in \mathcal{D}$, l'opérateur $I - T(z_0)$ n'est pas inversible, autrement dit 1 est valeur propre de $T(z_0)$. Cet opérateur étant compact, on peut choisir un cercle \mathcal{C} centré en 1 qui ne contienne que cette valeur propre de $T(z_0)$, toutes les autres étant situées à l'extérieur de \mathcal{C} . Il s'ensuit que $S_{\lambda}(z_0)$ est inversible pour tout $\lambda \in \mathcal{C}$. D'après ce qui précède, \mathcal{C} étant compact, on peut trouver un voisinage de z_0 dans lequel $S_{\lambda}^{-1}(z)$ est analytique en (λ, z) pour tout $\lambda \in \mathcal{C}$. Dans ce voisinage de z_0 , on peut alors définir

$$P(z) = \frac{1}{2i\pi} \int_{\mathcal{C}} S_{\lambda}^{-1}(z) d\lambda$$

qui est le projecteur spectral associé à $\sigma(T(z)) \cap \text{Int}(\mathcal{C})$. Notons que la propriété d'analyticité de $S_{\lambda}^{-1}(z)$ nous montre que $P(z)$ est analytique en z_0 . Posons

$$M(z) = \mathcal{R}(P(z)) \text{ et } M^c(z) = \mathcal{R}(I - P(z)).$$

En particulier $M(z_0)$ est le sous-espace propre associé à la valeur propre 1 de $T(z_0)$ (il est de dimension finie puisque $T(z_0)$ est compact). $M(z)$ et $M^c(z)$ sont stables par $T(z)$ et vérifient $H = M(z) \oplus M^c(z)$; on est donc fondé à poser

$$\tilde{T}(z) = T(z)|_{M(z)}, \quad \tilde{T}^c(z) = T(z)|_{M^c(z)},$$

et on aura

$$T(z) = \tilde{T}(z)P(z) + \tilde{T}^c(z)(I - P(z))$$

ainsi que

$$\sigma(\tilde{T}(z)) = \sigma(T(z)) \cap \text{Int}(\mathcal{C}) \text{ et } \sigma(\tilde{T}^c(z)) = \sigma(T(z)) \cap \text{Ext}(\mathcal{C}).$$

▷ Définissons alors

$$U(z) = P(z_0)P(z) + (I - P(z_0))(I - P(z)),$$

nous aurons

$$\begin{aligned} \|I - U(z)\| &= \|-P(z_0)(P(z) - P(z_0)) + (P(z) - P(z_0))P(z)\| \\ &\leq (\|P(z_0)\| + \|P(z)\|) \|P(z) - P(z_0)\|. \end{aligned}$$

Il résulte de l'analyticité de $P(z)$ en z_0 que $\|I - U(z)\| \rightarrow 0$ quand $z \rightarrow z_0$, et par conséquent que $U(z)$ est inversible dans un voisinage de z_0 ; plus précisément, on aura

$$U^{-1}(z) = \sum_{n \geq 0} (I - U(z))^n,$$

qui est encore analytique en z_0 . Par ailleurs, il est clair que

$$U(z)P(z) = P(z_0)P(z) = P(z_0)U(z) \text{ et } U(z)(I - P(z)) = (I - P(z_0))(I - P(z)) = (I - P(z_0))U(z);$$

il en résulte que $U(z)M(z) \subset M(z_0)$ et $U(z)M^c(z) \subset M^c(z_0)$; comme $H = M(z) \oplus M^c(z)$ et que $U(z)$ est un isomorphisme de H , on aura en fait

$$U(z)M(z) = M(z_0) \text{ et } U(z)M^c(z) = M^c(z_0),$$

$U(z)$ étant un isomorphisme de $M(z)$ sur $M(z_0)$ et de $M^c(z)$ sur $M^c(z_0)$.

▷ Opérons alors un changement de repère et posons

$$B(z) = U(z)(I - T(z))U^{-1}(z),$$

ainsi que

$$\tilde{B}(z) = U(z)(I - \tilde{T}(z))U^{-1}(z) \text{ et } \tilde{B}^c(z) = U(z)(I - \tilde{T}^c(z))U^{-1}(z);$$

on aura

$$\tilde{B}(z) = B(z)|_{M(z_0)}, \quad \tilde{B}^c(z) = B(z)|_{M^c(z_0)},$$

$$\sigma(I - T(z)) = \sigma(B(z)), \quad \sigma(I - \tilde{T}(z)) = \sigma(\tilde{B}(z)) \text{ et } \sigma(I - \tilde{T}^c(z)) = \sigma(\tilde{B}^c(z))$$

(en particulier, $\sigma(\tilde{B}(z_0)) = \{0\}$). Notons que la famille des opérateurs $\tilde{B}(z)$ opère sur le sous-espace fixe de dimension finie $M(z_0)$ et dépend holomorphiquement de z .

▷ Nous sommes maintenant en mesure de démontrer que l'ensemble \mathfrak{P} est soit confondu avec \mathcal{D} , soit constitué de points isolés. Considérons en effet l'ensemble $A \subset \mathcal{D}$ formé des points limites de \mathfrak{P} : c'est dire que dans tout voisinage d'un point z_0 de A , il existe un point de \mathfrak{P} différent de z_0 . Nous avons vu que \mathfrak{P} est un fermé de \mathcal{D} , ce qui montre que $A \subset \mathfrak{P}$. En fait A est également fermé car s'il existait un point de $\mathcal{D} \setminus A$ dont tous les voisinages rencontrent A , comme $A \subset \mathfrak{P}$, ce serait en fait un point de A . Démontrons par ailleurs que A est un ouvert. Si $z_0 \in A$, c'est la limite d'une suite non stationnaire $z_i \in \mathfrak{P}$, $i = 1, \infty$. On aura $0 \in \sigma(I - T(z_i))$ et par conséquent $0 \in \sigma(I - \tilde{T}(z_i)) = \sigma(\tilde{B}(z_i))$; il en résulte que le déterminant $\Delta(z)$ de $\tilde{B}(z)$ s'annule aux points z_i , et comme $\Delta(z)$ est analytique, en vertu du principe des zéros isolés il s'annule dans un voisinage de z_0 . On a donc démontré que 1 est valeur propre de $T(z)$ dans un voisinage de z_0 : l'ensemble A est un ouvert. Par conséquent, A est soit vide soit confondu avec \mathcal{D} : les points de \mathfrak{P} sont isolés dès qu'il existe $z \in \mathcal{D}$ tel que $I - T(z)$ soit inversible.

▷ Montrons maintenant que si $\mathfrak{P} \neq \mathcal{D}$, les points de \mathfrak{P} sont des pôles de $(I - T(z))^{-1}$. Soit donc $z_0 \in \mathfrak{P}$; au voisinage de z_0 , $1 \notin \sigma(\tilde{T}^c(z)) = \sigma(T(z)) \cap \text{Ext}(\mathcal{C})$, et par conséquent $\tilde{B}^c(z)$ est inversible ; il en résulte que $(\tilde{B}^c(z))^{-1} y$ est analytique, soit

$$(\tilde{B}^c)^{-1}(z) = \sum_{n \geq 0} C_n^c(z - z_0)^n.$$

Par ailleurs, $\tilde{B}(z)$ est inversible pour $z \neq z_0$, proche de z_0 (puisque z_0 est isolé). Comme $\tilde{B}(z)$ opère sur le sous-espace de dimension finie $M(z_0)$, on peut utiliser les formules de Cramer pour le calcul des déterminants qui nous fournissent les coefficients de la matrice de $\tilde{B}^{-1}(z)$ sous forme de fractions rationnelles relativement aux coefficients de $\tilde{B}(z)$:

$$\tilde{B}^{-1}(z) = \left(\det \tilde{B}(z) \right)^{-1} D(z),$$

où $D(z)$ est analytique en z_0 . Il s'ensuit que

$$\tilde{B}^{-1}(z) = \sum_{n \geq -N} C_n(z - z_0)^n.$$

On aura alors

$$\begin{aligned} (I - T(z))^{-1} &= U^{-1}(z)B^{-1}(z)U(z) \\ &= U^{-1}(z)\tilde{B}^{-1}(z)P(z_0)U(z) + U^{-1}(z)(\tilde{B}^c)^{-1}(z)(I - P(z_0))U(z) \\ &= U^{-1}(z) \sum_{n \geq -N} C_n(z - z_0)^n P(z_0)U(z) + U^{-1}(z) \sum_{n \geq 0} C_n^c(z - z_0)^n (I - P(z_0))U(z) \\ &= \sum_{n \geq -N} B_n(z - z_0)^n, \end{aligned}$$

puisque $U(z)$ et $U^{-1}(z)$ sont analytiques au voisinage de z_0 .

□

Corollaire C.2 *Dans la situation (ii) du Théorème C.1, la solution $u = u(z)$ de l'équation*

$$(I - T(z))u = f \in H \text{ donné}$$

est une fonction méromorphe dans \mathcal{D} . Un pôle z_0 de $(I - T(z))^{-1}$ est aussi un pôle de $u(z)$ si $f \notin \mathcal{R}(I - T(z_0))$.

DÉMONSTRATION. Le caractère méromorphe de $u(z)$ découle évidemment du Théorème C.1. Pour la seconde assertion, montrons l'implication contraposée en supposant que pour un pôle z_0 de $(I - T(z))^{-1}$ et un certain $f \in H$, la solution $u(z)$ ne présente pas de pôle en z_0 : elle y est donc analytique. En particulier,

$$(I - T(z_0))u(z_0) = f,$$

soit, en appliquant le projecteur spectral $P(z_0)$ introduit plus haut, $P(z_0)f = 0$. Or avec les notations précédentes, $M^c(z_0) = \mathcal{R}(I - T(z_0)) = \mathcal{R}(I - P(z_0))$, et par conséquent, dire que $P(z_0)f = 0$ revient à dire que $f \in \mathcal{R}(I - T(z_0))$, d'où la conclusion.

□

Bibliographie

- [ABRAMOWITZ-1972] M. ABRAMOWITZ AND I.A. STEGUN, *Handbook of Mathematical functions*, Dover Publications, New York.
- [ADAM-1975] R.A. ADAMS, *Sobolev Spaces*, Academic Press, New York.
- [DAUTRAY-1984] R. DAUTRAY ET J.-L. LIONS, *Analyse Mathématique et Calcul Numérique pour les Sciences et les Techniques*, 3 tomes, Masson, Paris.
- [GERMAIN-1986] P. GERMAIN, *Mécanique*, 2 tomes, Ecole Polytechnique, Ellipse, Paris.
- [GILBARG-1977] D. GILBARG AND N.S. TRUDINGER, *Elliptic Partial Differential Equations of Second Order*, Springer-Verlag, Berlin.
- [JOHN-1950] F. JOHN, *On the motions of floating bodies*, II, *Comm. Pure Appl. Math.*, 3, pp. 45–101.
- [KATO-1976] T. KATO, *Perturbation Theory for Linear Operators*, Springer-Verlag, Berlin, 1976.
- [KELLOGG-1967] O.D. KELLOGG, *Foundations of Potential Theory*, Springer-Verlag, Berlin.
- [LENOIR-1992] M. LENOIR, M. VULLIERME-LEDARD AND C. HAZARD, *Variational formulations for the determination of resonant states in scattering problems*, *SIAM J. Math. Anal.*, 23, pp. 579–608.
- [LIONS-1968] J.L. LIONS ET E. MAGENES, *Problèmes aux Limites Non Homogènes et Applications*, 2 volumes, Dunod, Paris.
- [MC IVER-1996] M. MCIVER, *An example of non-uniqueness in the two-dimensional linear water wave problem*, *J. Fluid. Mech.*, 315, pp. 257–266.
- [NEČAS-1967] J. NEČAS, *Les Méthodes Directes en Théorie des Equations Elliptiques*, Masson, Paris.
- [SANCHEZ-1989] J. SANCHEZ-HUBERT AND E. SANCHEZ-PALENCIA, *Vibration and Coupling of Continuous Systems, Asymptotic Methods*, Springer-Verlag, Berlin.

- [SIMON-1984] M.J. SIMON AND F. URSELL, *Uniqueness in linearized two-dimensional water-wave problems*, J. Fluid Mech., 148, pp. 137–154.
- [STEINBERG-1968] S. STEINBERG, *Meromorphic families of compact operators*, Arch. Rational Mech. Anal., 31, pp. 372–380.