HAL
open science

La Gaule chevelue : similitudes et différences dans la vaisselle métallique des tombes et habitats de l'Europe tempérée

Jean-Paul Guillaumet

To cite this version:

Jean-Paul Guillaumet. La Gaule chevelue : similitudes et différences dans la vaisselle métallique des tombes et habitats de l'Europe tempérée. FEUGÈRE Michèle, ROLLEY Claude (dir.). La vaisselle tardo-républicaine en bronze. Table-ronde CNRS, Lattes, 1990, Centre de recherches sur les techniques gréco-romaines, p. 193-197, 4 fig., 1991, (Publications du CRTG ; 13). hal-03364586

HAL Id: hal-03364586

https://hal.science/hal-03364586v1

Submitted on 9 Apr 2023

HAL is a multi-disciplinary open access archive for the deposit and dissemination of scientific research documents, whether they are published or not. The documents may come from teaching and research institutions in France or abroad, or from public or private research centers.

L'archive ouverte pluridisciplinaire **HAL**, est destinée au dépôt et à la diffusion de documents scientifiques de niveau recherche, publiés ou non, émanant des établissements d'enseignement et de recherche français ou étrangers, des laboratoires publics ou privés.

université de bourgogne
centre de recherches sur les techniques gréco-romaines

N° 13

LA VAISSELLE TARDO-RÉPUBLICAINE EN BRONZE

Actes de la table-ronde CNRS
organisée à Lattes du 26 au 28 avril 1990
par l'UPR 290 (Lattes) et le GDR 125 (Dijon)

publiés par
Michel Feugère
et
Claude Rolley

Dijon 1991

ISBN 2 - 900119 - 14 - 6

SOMMAIRE

Avant-propos (Cl. Rolley) III
Avertissement VI
Sommaire VII

Introduction
1. La vaisselle tardo-républicaine en bronze : une recherche à définir (M. Feugère) 1

Première partie
Typologie, technologie et chronologie
2. Les situles (M. Bolla, C. Boube, J.-P. Guillaumet) 7
3. Les cruches (C. Boube) 23
3. 1 Cruches bitronconiques
3. 2 Cruches piriformes
4. Les amphores (M. Feugère) 47
5. Les gobelets (M. Feugère) 53
5. 1 Gobelets de type Idria
5. 2 Gobelets de type Pompei
6. Les simpulums (M. Castoldi, M. Feugère) 61
6. 1 Introduction, morphologie générale, typologie
6. 2 Simpula a due pezzi con manico orizzontale
6. 3 Simpulums à manche vertical
7. Les passoires (J.-P. Guillaumet) 89
8. Les poêlons (M. Feugère, R. De Marinis) 97
8.1 Introduction, morphologie générale
8.2 Le padelle bronzee del III-I secolo a. C. nell'Italia settentrionale
8.2 Diffusion et chronologie hors d'Italie septentrionale
9. Les bassins (M. Bolla) 113
10. Autres formes (M. Feugère) 121
10.1 Les gourdes
10.2 Les chopes et autres formes
11. Vaisselle et technologie des alliages base cuivre (M. Pernot) 131

Deuxième partie
Origines, fonction et diffusion
12. Origini e officine del vasellame in bronzo tardorepubblicano (M. Castoldi) 139
13. Considerazioni sulla funzione dei vasi in bronzo tardorepubblicani in Italia settentrionale (M. Bolla) 143
14. La distribuzione del vasellame bronzeo nella Gallia Cisalpina durante il I secolo a.C. (M. Tizzoni) 155
15. Pompei (S. Tassinari) 161
16. La Gaule méridionale (M. Feugère) 163
17. La vaisselle tardo-républicaine en bronze en Gaule du sud-ouest. Etude chronologique et fonction dans les contextes clos (M. Vidal) 169
18. La Gaule Chevelue. Similitudes et différences dans la vaisselle métallique des tombes et habitats d'Europe tempérée (J.-P. Guillaumet) 193
19. Le Maroc. La vaisselle italique d'époque républicaine tardive au Maroc. Diffusion et fonction (C. Boube) 199

Conclusions
20. Vaisselle de bronze et relations culturelles (M. Feugère, Cl. Rolley) 201

Bibliographie 205
Adresses des auteurs 211

18
La Gaule Chevelue
Similitudes et différences dans la vaisselle métallique des tombes et habitats de l'Europe tempérée

Jean-Paul Guillaumet

17.1. Introduction

Le corpus de la vaisselle tardo-républicaine établi ors de ce colloque repose en majorité sur des découver- es réalisées en sépultures. Dans ce type de structure, es pièces, souvent en plusieurs exemplaires, sont intac- es ou archéologiquement complètes. Lorsque l'on exa- nine si de mêmes objets existent dans les habitats, la re- herche butte sur l'absence de documentation précise, et ien souvent sur l'absence d'identification des frag- nents. L'article de H. Svoboda sur les vases en bronze les oppida de Bohème-Moravie (partie de la Tchécoslo- aquie actuelle) est la seule référence qui présente une ynthèse régionale. Dans une figure générale que nous eproduisons (fig. 1), l'auteur présente les types de vais- elle répertoriés en un ou plusieurs exemplaires et iden- ifiés à partir de minimes fragments. Si l'on compare ette planche et notre corpus, la similitude est éclatante t entraîne les remarques suivantes : les objets en mor- eaux sont souvent moins pris en compte dans nos re- herches que les pièces entières, pourtant leur fragmen- ation est la marque d'un usage intensif. Le mort empor- e dans l'au-delà une majorité d'objets qui l'entouraient lans son logis, et les réparations (d'ailleurs de mauvaise ualité) observées sur ces objets l'attestent.

17.2. Les dépôts funéraires : service à vin ou reflet des modes de vie des peuples celtiques

Il est une évidence acquise par tous les historiens de nos périodes : les Celtes sont de grands buveurs, les au- eurs antiques l'attestent régulièrement. Cette évidence e retrouve dans la conclusion des études des dépôts l'objets découverts dans les tombes. La première per- onne, à notre connaissance, qui a montré les diverses onctions du mobilier dans les tombes est J. Biel dans on étude de la tombe de Hochdorf, dont le prince con- omme de l'hydromel)[1]. Cet auteur démontre que deux ervices existent dans les principales tombes du VIIe au Ve s. av. notre ère, l'un à boisson, le second à nourritu- e. Ce phénomène apparaît déjà au VIIIe siècle dans la ombe fastueuse de Saint-Romain de Jalionas avec le

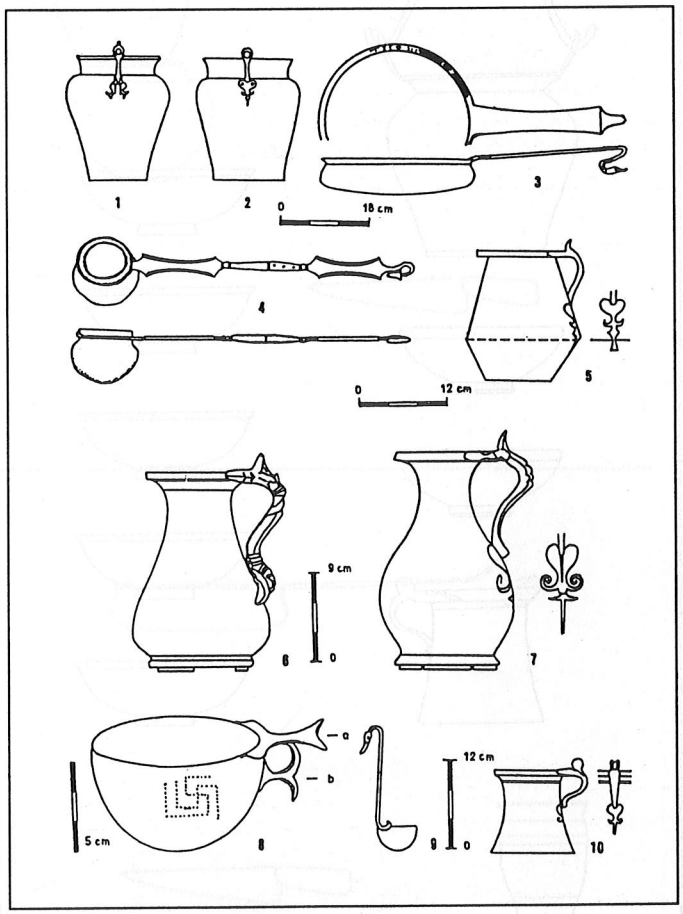

Fig. 1 - Types de vases en bronze sur les oppida de Bohème et de Moravie (d'ap. Svoboda 1983).

grand vase à boisson et son puisoir d'une part, et d'autre part le plat en bronze, les quartiers d'ovins et le couteau à découper.

Pour les tombes de La Tène finale, nous avons choisi quelques exemples pour vérifier si ce propos peut être considéré comme exact à cette période. En Italie, la tombe 4 de Valeggio sul Mincio; dans les Alpes, 3 tombes des cimetières d'Ornavasso; au Luxembourg, les tombes A et B de Goeblingen-Nospelt du début de la période impériale. Ce qui apparaît clairement dans les

1/ J. Biel, L'équipement du mort, richesse dans la tombe, reflet de sa puissance, in *Trésor des princes Celtes*, cat. expo., Paris 1987, p. 125 (adaptation du développement du même auteur dans *Der Keltenfürst von Hochdorf*, cat. expo. Stuttgart 1985, p. 88-95).

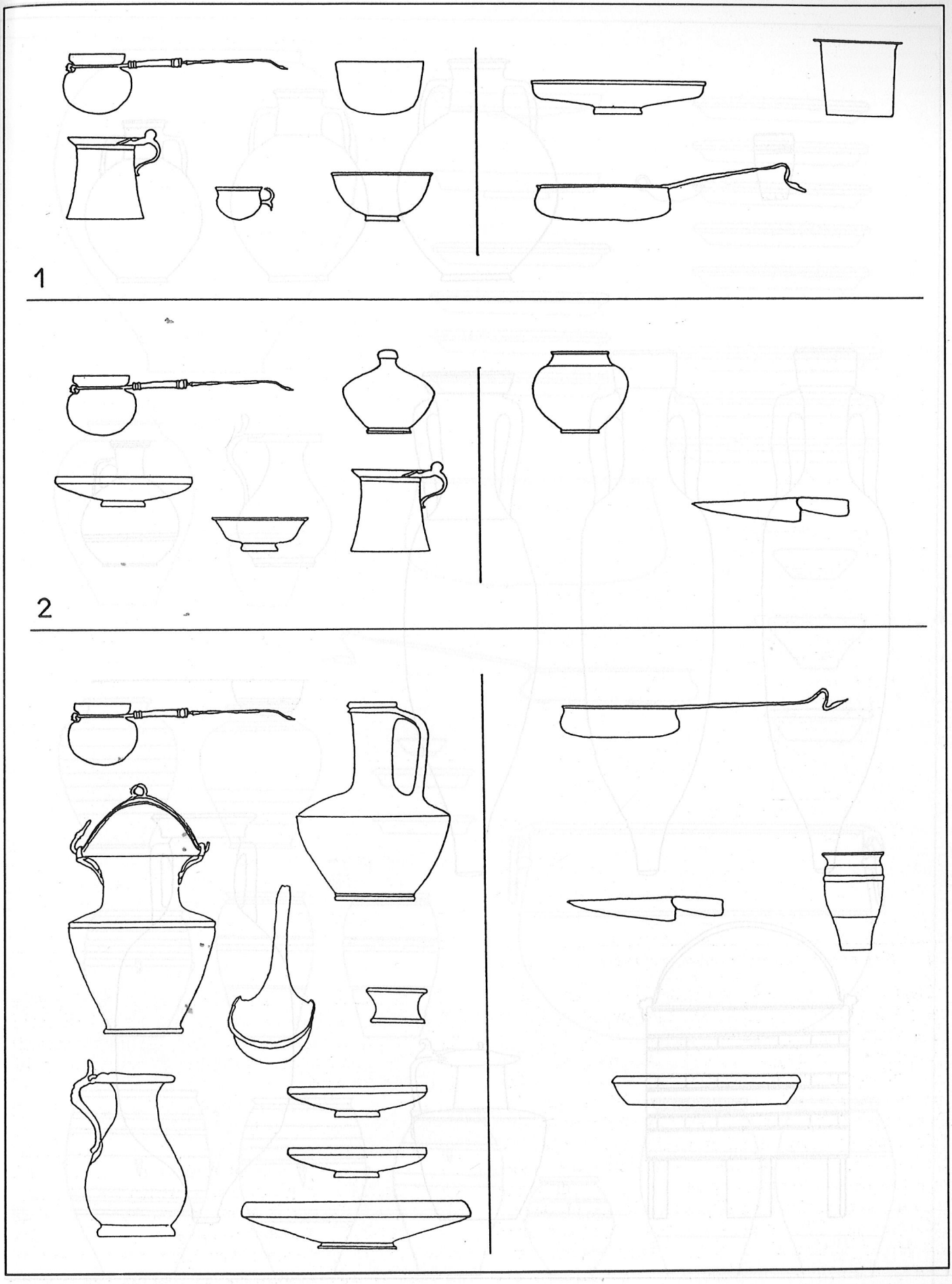

Fig. 3 - Service à boire et service à nourriture dans 3 tombes d'Ornavasso.

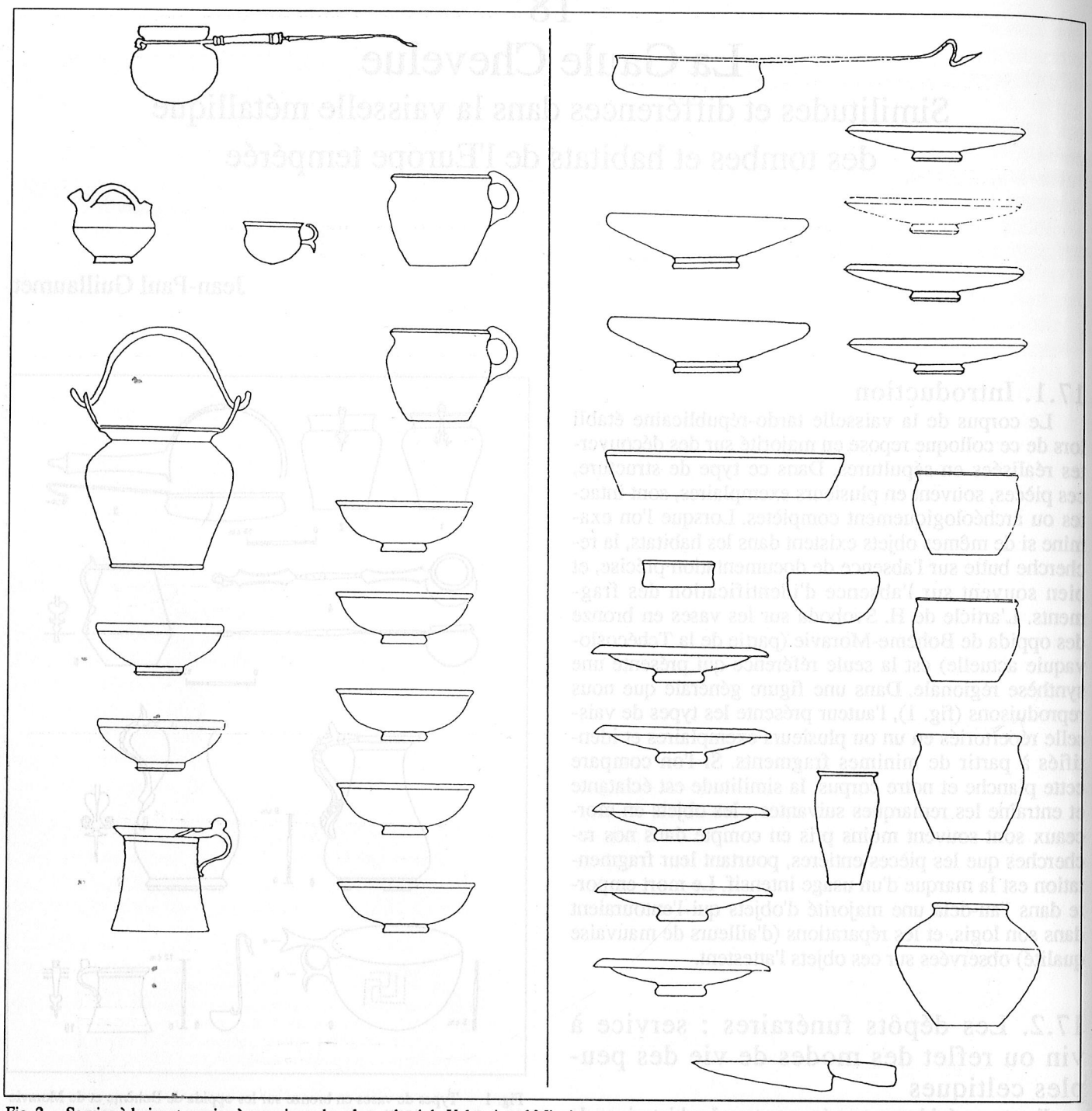

Fig. 2 - Service à boire et service à nourriture dans la tombe 4 de Valeggio sul Mincio.

tableaux de ces ensembles est la parfaite symétrie entre service à boire et service à nourriture lorsque nous faisons abstraction des matières métal ou céramique. Les deux actes du banquet funéraire sont représentés dans ces tombes et rien ne permet de discerner dans le mobilier un "rite romain" à Valeggio et un "rite celtique" à Goeblingen. Cette remarque peut faire réfléchir sur les différences énoncées depuis un siècle entre les rites liés à la mort depuis le VIIIe siècle av. notre ère dans l'Europe tempérée et le bassin méditerranéen. Ces différences sont dues au choix des objets dans les études de nos prédécesseurs. S'il est une opposition dans le contenu des dépôts de tombe, elle se situe actuellement entre l'Europe celtique ou tempérée et l'Europe du Nord ou germanique. En effet, d'après les publications, les vases en métal découverts dans ces régions germaniques ne donnent jamais l'impression de constituer un service, et ne sembleraient accompagnés d'aucun mobilier céramique. Mais peut-être ce qui est absent était remplacé par de la vaisselle en bois.

Lors de cette table-ronde, M. Bolla a présenté un troisième service auquel nous n'avions nullement pensé lors de la confection de ces tableaux : le service de toilette. Il est visible incontestablement dans les pinces à épiler et strigiles, mais concerne aussi certains plats, bassins et cruches que nous avons classés dans les services alimentaires. Ce troisième service, que la reprise des études mettra en évidence dans ces tombes, est encore une preuve de la similitude des coutumes celtique et méditerranéenne pendant toute la protohistoire.

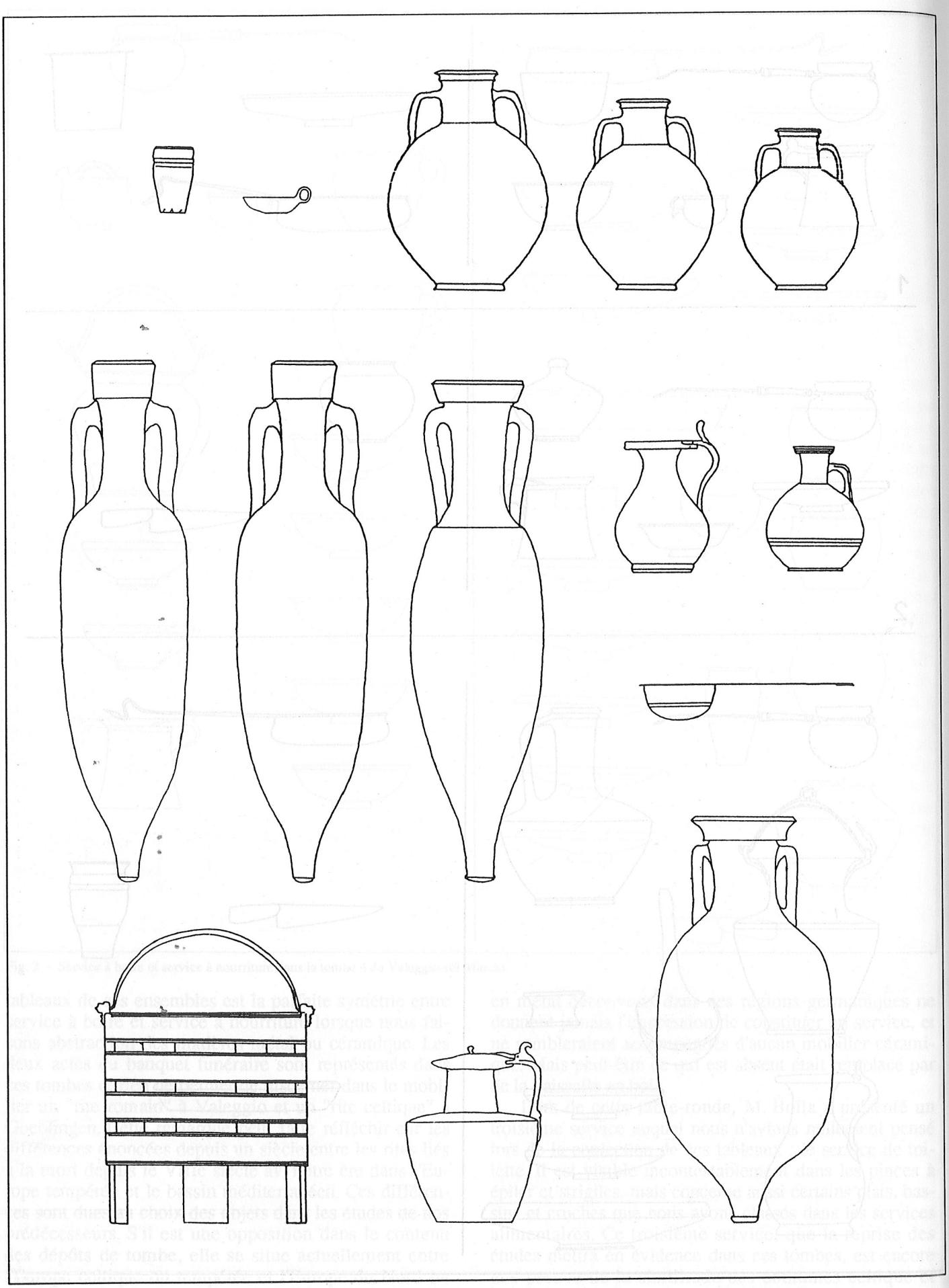

Fig. 4 - Service à boire dans la tombe B de Goeblingen-Nospelt.

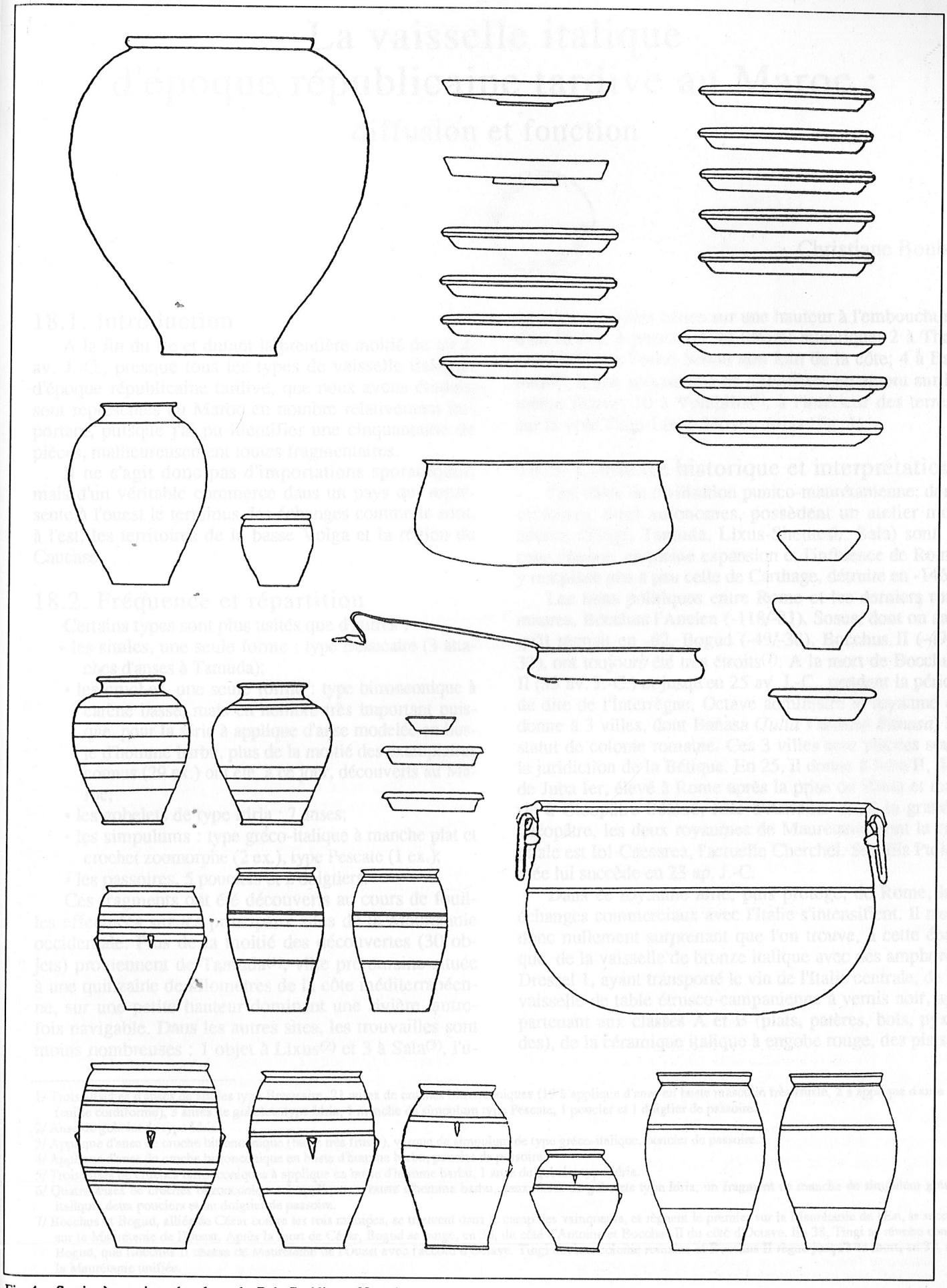

Fig. 4 - Service à nourriture dans la tombe B de Goeblingen-Nospelt.

BIBLIOGRAPHIE

Abréviations des noms de périodiques et de collections

ACl	*Archeologia Classica*
AEA	*Archivo Español de Arqueologia*
ArchKorr	*Archäologisches Korrespondenzblatt*
AL	*Archéologie en Languedoc*
AM	*Mitteilungen des Deutschen Archäologischen Instituts, Athenische Abteilung*
ARALO	*Association pour la Recherche Archéologique en Languedoc Oriental*
ARozhl	*Archeologické rozhledy*
BABesch	*Bulletin van de Vereeniging tot Bevordering der Kennis van de Antike Beschaving tr's-Gravenhage*
BAM	*Bulletin d'Archéologie Marocaine*
BAR	*British Archaeological Reports*
BCH	*Bulletin de Correspondance Hellénique*
BEFAR	*Bibliothèque des Ecoles Françaises d'Athènes et de Rome*
BerlMus	*Berliner Museen*
BJb	*Bonner Jahrbücher*
BerRGK	*Berichte der Römisch-Germanische Kommission*
BPI	*Bolletino di Paletnologia Italiana*
BSPF	*Bulletin de la Société Préhistorique Française*
DAM	*Documents d'Archéologie Méridionale*
DARA	*Documents d'Archéologie en Rhône-Alpes*
DHA	*Dialogues d'Histoire Ancienne*
EAA	*Enciclopedia dell'Arte Antica*
EC	*Etudes Celtiques*
JbRGZM	*Jahrbuch des Römisch-Germanischen Zentralmuseum Mainz*
JbSGU	*Jahrbuch der Schweizerischen Gesellschaft für Ur- und Frühgeschichte*
JdI	*Jahrbuch des Deutschen Archäologischen Instituts*
MonAnt	*Monumenti Antichi*
NotSc	*Notizie degli Scavi di Antichità, Acad. Lincei, Roma*
RA	*Revue Archéologique*
RAComo	*Rivista Archeologica dell'Antica Provincia e Diocesi di Como*
RAE	*Revue Archéologique de l'Est et du Centre-Est*
RAN	*Revue Archéologique de Narbonnaise*
RASMI	*Notizie dal Chiostro del Monastero Maggiore. Rassegna di Studi del Civico Museo Archeologico e del Civico Gabinetto Numismatico di Milano*
RIASA	*Rivista dell'Istituto Nazionale d'Archeologia et Storia dell'Arte*
RSL	*Rivista di Studi Liguri (Revue d'Etudes Ligures)*
SJb	*Saalburg Jahrbuch*
StEtr	*Studi Etruschi*
VAMZ	*Vjesnik Arheoloskog Muzeja u Zagrebu*

Adam 1984 : A.-M. Adam, *Bibliothèque Nationale. Bronzes étrusques et italiques*, Paris 1984.

Almes *et al.* 1985 : G. Almes, J. Proust, J. et Y. Rigoir, Un simpulum à double usage découvert à Sainte-Catherine, Lambesc (B.-du-Rh.), dans *DAM* 8, 1985, p. 171-174.

Amann 1977 : A.-H. Amann, *Le matériel archéologique préromain découvert au Mont-Garou*, Toulon 1977.

Andronicos 1987 : M. Andronicos, *Vergina. The royal tombs and the ancient city*, Athènes 1987.

Arcelin 1973 : P. et C. Arcelin, La nécropole protohistorique de La Catalane aux Baux-de-Provence, dans *RAN* VI, 1973, p. 91-189.

Arcelin 1975 : P. et C. Arcelin, Les sépultures préromaines de Saint-Rémy-de-Provence (Bouches-du-Rhône), dans *RAN* VIII, 1975, p. 67-135.

Arcelin 1976-1978 : P. et C. Arcelin, Une nécropole préromaine à Eyguières (Bouches-du-Rhône), dans *Bull. Ecole Antique de Nîmes*, NS, 11-13, 1076-1978, p. 71-109.

Arcelin 1979 : P. Arcelin, La nécropole préromaine de l'Arcoule, commune du Paradou (Bouches-du-Rhône), dans *DAM* 2, 1979, p. 133-154.

Arias 1971 : P.E. Arias, Sovana (Grosseto). Scavi effettuati dal 1962 al 1964, dans *NotSc* 1971, p. 55-85.

Arslan 1984 : E.A. Arslan, Le culture nel territorio di Pavia durante l'età del ferro fino alla romanizzazione, in *Storia di Pavia, 1*, Pavie 1984, p. 107-150.

Arvanitopullos 1912 : A.S. Arvanitopullos, Ein thessalischer Gold- und Silberfund, dans *AM* 1912, 37, p. 73-118

Baccrabère 1983 : G. Baccrabère, *Habitat gallo-romain dans le Toulousain* (Chronique n° 1-2, 1983; suppl. au *Bull. de Litt. Ecclesiastique*, Institut Catholique de Toulouse), 1983.

Baldini 1932 : E. Baldini, Pitigliano (Prov. Grosseto). Tomba a cassa rinvenuta in contrada Pantalla, dans *NotSc* s. VI, VIII, p. 484.

Baratte *et al.* 1984 : F. Baratte, L. Bonnamour, J.-P. Guillaumet et S. Tassinari, *Vases antiques de métal au Musée de*

Chalon-sur-Saône (Suppl. 5 à la *RAE*), Dijon 1984.

Barelli 1885 : V. Barelli, Tombe preromane di Grandate, dans *RAComo* 27, 1885, p. 10-15.

Barruol-Sauzade 1973 : G. Barruol, G. Sauzade, Une tombe de guerrier à Saint-Laurent-des-Arbres (Gard). Contribution à l'étude des sépultures du Ier siècle av. J.-C. dans la basse vallée du Rhône, dans *RSL* XXXV (1-3), 1969 (Hommage à F. Benoit, III), p. 15-89.

Baserga 1928 : G. Baserga, Scoperte archeologiche nel Lecchese a Mandello, Abbadia, Acquate, Pescate, Lecco, Malgrate, dans *RAComo* 94-95, 1928, p. 28-36.

Beldiman 1988 : C. Beldiman, U privire la difuzionea produselor de bronz italice în Dacia preromana (descoperirea de la Tiganesti, Jud. Teleorman), dans *Thraco-Dacia* IX, 1988, p. 76-80.

Bertamini 1975 : T. Bertamini, Tomba preromana a Crodo, dans *Oscellana* 5, 1975, fasc. 2, p. 97-99.

Bertolone 1949-1950 : M. Bertolone, Ritrovamenti di Antichità dalla seconda età del ferro (gallica), dans *Rassegna storica del Seprio* IX-X, 1949/50, p. 68-72.

Bianchi Bandinelli 1928 : R. Bianchi Bandinelli, La tomba dei Calini Sepus presso Monteriggioni, dans *StEtr* II, 1928, p. 133-176.

Bolla 1986 : M. Bolla, 1. Casseruola, attingitoio e situla da Viadana, in M. Bolla, M. Castoldi et L. Terenziani, Recipienti in bronzo d'età romana in Lombardia, in *Scritti in ricordo di Graziella Massari Gaballo e di Umberto Tocchetti Pollini*, Milan 1986, p. 195 *ssq*.

Bonghi Jovino (dir.) 1986 : AA.VV., *Gli Etruschi a Tarquinia*, catalogo della mostra, a cura di M. Bonghi Jovino. Milano, Ca' Grande, Crociera del Filarete. Università degli Studi di Milano, 14 apr.-29 giugno 1986, Modena 1986.

Boric 1981 : S. Boric, dans *VAMZ* XXXII, Zagreb 1981.

von Bothmer 1984 : D. von Bothmer, *A Greek and Roman Treasury*, New-York 1984.

Boube-Piccot à par. a : C. Boube-Piccot, Anses de cruches bitronconiques ("type Ornavasso") découvertes au Maroc, dans *BAM* XVII, à paraître.

Boube-Piccot à par. b : C. Boube-Piccot, Attaches d'anses de situles italiques d'époque républicaine tardive découvertes à Tamuda, dans *BAM* XVII, à paraître.

Boube-Piccot à par. c : C. Boube-Piccot, *Les bronzes antiques du Maroc, VI. Vaisselle et instruments du culte*, à paraître.

Boucher 1971 : S. Boucher, *Vienne. Bronzes antiques* (Inventaire des collections publiques françaises, 17), Paris 1971.

Boucher-Tassinari 1976 : S. Boucher, S. Tassinari, *Musée de la Civilisation Gallo-romaine à Lyon, Bronzes antiques, I. Inscriptions, statuaire, vaisselle*, Lyon 1976.

Bouzek 1982 : J. Bouzek, Antike Importe im Gebiet der heutigen Tschechoslowakei im I. jt. v.u.z., dans *Savaria* 16, 1982, p. 193-201.

Brescak 1982 : D. Brescak, *Anticno bronasto posodje Slovenije / Roman bronze vessels in Slovenia*, Ljubljana 1982.

Brizio 1899 : E. Brizio, Il sepolcreto gallico di Montefortino di Arcevia, dans *MonAnt* IX, 1899-1901, cc. 617-808.

De Brun 1931 : P. De Brun, Note sur la nécropole gallo-grecque du Mont-Menu près d'Eyguières (B.-du-Rh.), dans *Mém. Inst. Hist. de Provence* 8, 1931, p. 115-153.

Bruno 1986 : B. Bruno, Le anfore, in *Santa Maria alla Porta : uno scavo nel centro storico di Milano* (Studi Archeologici, 5), Bergamo 1986, p. 246-276.

Callegari 1941 : Belluno. Bronzi del Museo Civico, dans *NotSc* s. VII, II, 1941, p. 33-37.

Caramella-De Giuli 1983 : P. Caramella, A. De Giuli : Un secolo di scoperte archeologiche in Provincia, dans *Oscellana* XIII(2), 1983, p. 79-85.

Carandini 1977 : A. Carandini, Alcune forme bronzee conservate a Pompei e nel Museo Nazionale di Napoli, in *L'instrumentum domesticum di Ercolano et Pompei*, Rome 1977, p. 163-188.

Castoldi à paraître : M. Castoldi, Recipienti in bronzo d'età romana provenienti da Milano, in *Akten der 10. Tagung über Antike Bronzen, Freiburg 18-22 Juli 1988*, à paraître.

***Catalogo Como* 1892** : *Cataloghi per cura della Commissione ordinatrice del Civico Museo di Como. Raccolta preromana e romana*, Como 1892.

Chapotat 1970 : G. Chapotat, *Le matériel de La Tène III trouvé sur la colline de Sainte-Blandine*, Lyon 1970.

Chieco Bianchi 1987 : A.-M. Chieco Bianchi, Dati preliminari su nuove tombe di III secolo da Este, in *Celti ed Etruschi nell'Italia centro-settentrionale dal V sec. a.C. alla romanizzazione*, Milan 1987, p. 191-236.

Christlein 1963 : R. Christlein, Ein Bronzesiebfragment der Spätlatènezeit vom Zugmantel, dans *SJb* XXI, 1963/ 64, p. 16-19.

Cipolla 1880 : C. Cipolla, Povegliano Veronese, dans *NotSc* 1880, p. 236-241.

Cristofani 1975 : M. Cristofani, Volterra. Scavi nella necropoli del Portone (1971) : tomba ellenistica, in *NotSc* 1975, p. 5 *sqq*.

Cristofani 1985 : M. Cristofani, Il cosidetto specchio di Tarchon : un recupero e una nuova lettura, in *Prospettiva* 41, aprile 1985, p. 4-20.

Dall'Osso 1915 : I. Dall'Osso, *Guida illustrata del Museo Nazionale di Ancona con estesi ragguagli sugli scavi dell'ultimo decennio preceduta da uno studio sintetico sull'origine dei Piceni*, Ancona 1915.

D'Andria 1970 : F. D'Andria, I bronzi romani di Veleia, Parma e del territorio parmense, dans *Contributi dell'Istituto di Archeologia (Università Cattolica del Sacro Cuore, Milano)* III, 1970, p. 3-169.

Déchelette 1914 : J. Déchelette, *Manuel d'archéologie préhistorique, celtique et gallo-romaine, II, Archéologie celtique ou protohistorique, 3e partie, Second âge du fer ou époque de La Tène*, Paris 1914 (vases italo-grecs et italiques en bronze : p. 1443-1454)

Dedet *et al.* 1978 : B. Dedet, A. Michelozzi, M. Py, Cl. Raynaud, C. Tendille, *Ugernum. Protohistoire de Beaucaire* (Cah. ARALO, 6), Caveirac 1978.

Degrassi 1945 : N. Degrassi, Una tomba del I secolo a.C. a Misano Gera d'Adda (Bergamo), dans *RSL* XI, 1945 (1-3), p. 47-56.

Deimel 1987 : M. Deimel, *Die Bronzekleinfunde vom Magdalensberg*, Klagenfurt 1987.

De Marinis 1975 : R. De Marinis, Compte-rendu de Graue 1974, dans *Preistoria Alpina* 11, 1975, p. 353-355.

De Marinis 1977 : R. De Marinis, The La Tène Culture of the Cisalpine Gauls, in *Keltske Studije, 4*, Brezice 1977, p. 23-50.

De Marinis 1978 : R. De Marinis, Misano di Gera d'Adda, in *I Galli e l'Italia*, cat. expo. Rome 1978, p. 95-100.

De Marinis 1982 : R. De Marinis, Treviglio, dans *StEtr* L, 1982, p. 519-522.

De Marinis 1986 : R. De Marinis, L'età gallica in Lombardia (IV-I secolo a.C.) : risultati delle ultime ricerche e problemi aperti, in *Atti 2 Convegno Archeologico Regionale, Como, 13-15 aprile 1984*, Como 1986, p. 93-173.

De Ridder 1915 : A. De Ridder, *Bronzes antiques du Louvre, II, Les instruments*, Paris 1915.

Den Boesterd 1956 : M.H.P. Den Boesterd, *The Bronze Vessels in the Rijksmuseum G.M. Kam at Nijmegen*, Nimègue 1956.

Deonna 1933 : W. Deonna, Vaisselle et instruments antiques

provenant de Martigny (Valais), dans *Genava. Bull. du Musée d'Art et d'Hist. de Genève*, XI, 1933, p. 51-73.

Drescher 1969 : H. Drescher, Untersuchungen über zwei römische Bronzegefäße aus Nienbüttel und Westerwanna im Niedersächsischen Landesmuseum, Hannover, dans *Die Kunde* 20, 1969, p. 17 *sqq.*

Dubos 1989 : J. Dubos, Le travail du bronze à l'époque gallo-romaine, in *Les bronzes antiques de Paris*, cat. expo., Paris 1989, p. 431-434.

Eggers 1951 : H.J. Eggers, *Der römische Import im freien Germanien* (Atlas der Urgeschichte 1), Hamburg 1951.

Eggers 1965 : H.J. Eggers, s.v. *Romana, Arte* in *EAA* VI, p. 1000-1010.

Eggers 1966 : H.J. Eggers, Römische Bronzegefäße in Britannien, dans *JbRGZM* 13, 1966, p. 67-164.

Emiliozzi 1974 : A. Emiliozzi, *La collezione Rossi Danielli nel Museo Civico di Viterbo*, Rome 1974.

Evans 1890 : A.J. Evans, On a Late-Celtic Urn-Field at Aylesford, Kent, and on the Gaulish, Illyro-Italic and Classical Connexions of the Form of Pottery and Bronze-Work there Discovered, dans *Archaeologia* LII, 1890, p. 315-388.

Fabretti 1880 : A. Fabretti, Della antica città di Industria detta prima Bodincomago e dei suoi monumenti, dans *Atti della Società di Archeologia e Belle Arti per la provincia di Torino* III, 1880, p. 31 *sqq.*

Falconi Amorelli 1977 : M.T. Falconi Amorelli, *Todi preromana. Catalogo dei materiali conservati nel Museo Comunale di Todi*, Perugia 1977.

Falconi Amorelli 1987 : M.T. Falconi Amorelli, *Vulci. Scavi Mengarelli (1925-1929)*, Rome 1987.

Feugère 1989 : M. Feugère, Gobelet tardo-républicain en bronze provenant d'Agde (Hérault), dans *AL* 1989(1), p. 7-8.

Feugère 1990 : M. Feugère, Le simpulum, in Perrin 1990, p. 16-18.

Filip 1956 : J. Filip, *Keltové Vestredni Europe*, Prague 1956.

Fingerlin 1970 : G. Fingerlin, Dangstetten, ein augusteisches Legionslager am Hochrhein. Vorbericht über die Grabungen 1967-1969, dans *BerRGK* 51-52, p. 197-232.

Fingerlin 1986 : G. Fingerlin, *Dangstetten I. Katalog der Funde (Funstellen 1 bis 603)* (Forsch. u. Ber. zur Vor- und Frühgeschichte in Baden-W., 22), Stuttgart 1986.

Fischer 1959 : Franz Fischer, *Der spätlatènezeitliche Depot-Fund von Kappel (Kreis Saulgau)*. Urkunden zur Vor- und Frühgeschichte aus Südwürttemberg-Hohenzollern 1, Stuttgart 1959.

Fitzpatrick 1987 : A. Fitzpatrick, Die Eimer vom Typus Fällanden : ein italischer Bronzegefässtyp des 1. Jh. v. Chr., dans *JbSGU* 70, 1987, p. 101-112.

Fiumi 1972 : E. Fiumi, Volterra. Gli scavi degli anni 1960-1965 nell'area della necropoli di Badia, dans *NotSc* 1972, p. 52 *sqq.*

Flouest-Stead 1977 : J.-L. Flouest, I. M. Stead, Une tombe de La Tène III à Hannogne (Ardennes), dans *Mém. Soc. Agr., Com., Sc. Arts Dépt. Marne* 92, 1977, p. 55-72.

Fouet 1958 : G. Fouet, Puits funéraires d'Aquitaine : Vieille-Toulouse, Montmaurin, dans *Gallia* XVI, 1958, p. 115-196.

Fouet *et al.* 1969 : G. Fouet, G. Savès, M. Ségui, Le plomb à Vieille-Toulouse durant le premier siècle avant notre ère, dans *Mém. Soc. Arch. Midi de la France* XXXIV, 1968-1969, p. 3-26.

Fouet-Savès 1971 : G. Fouet, G. Savès, Le bronze à Vieille-Toulouse, trouvailles anciennes, dans *RAN* IV, 1971, p. 47-92.

Frontini 1985 : P. Frontini, *La ceramica a vernice nera nei contesti tombali della Lombardia* (Archeologia dell'Italia Settentrionale, 3), Como 1985.

Furger-Gunti 1979 : A. Furger-Gunti, *Die Ausgrabungen im Basler Münster I. Die spätkeltische und augusteische Zeit (1. Jahrhundert v. Chr.)*, Derendingen 1979.

Furger-Gunti - Berger 1980: A. Furger-Gunti, L. Berger, *Katalog und Tafeln der Funde aus der spätkeltischen Siedlung Basel-Gasfabrik*, Derendingen 1980.

Furnali 1981 : U. Furnali, Vasi gallici in bronzo al Museo Provinciale di Gorizia, dans *Atti dei civici musei di Storia* 12, fasc. 1, 1981, p. 49-56.

Gabelmann 1982 : H. Gabelmann, Der silberne Skyphos aus Giubiasco, dans *Helvetia Archaeologica* 49, 1982, p. 9-32.

Galliazzo 1979 : V. Galliazzo, *Bronzi romani del Museo di Treviso*, Rome 1979.

Garovaglio 1897 : A. Garovaglio, Necropoli romana di Caccivio, dans *RAComo* 40, 1897, p. 13-15.

Giuliani Pomes 1957 : M. V. Giuliani Pomes, Cronologia delle situle rinvenute in Etruria, Parte II, dans *StEtr* 25, 1957, p. 39-84.

Glodariu 1976 : I. Glodariu, *Dacian Trade with the Hellenistic and Roman World* (BAR S.8), Oxford 1976.

Glodariu 1974 : I. Glodariu, *Relatii comerciale (...)*, Cluj 1974.

Glodariu 1979 : I. Glodariu, Bronzes italiques en Dacie préromaine. Pénétration et diffusion, in *Bronzes hellénistiques et romains, tradition et renouveau*, Lausanne 1979, p. 185-189.

Gorecki 1989 : J. Gorecki, Compte rendu de Kunow 1983, dans *BJb* 189, 1989, p. 685-695.

Graue 1974 : J. Graue, *Die Gräberfelder von Ornavasso* (Hamburger Beiträge zur Arch., Beih. 1), Hamburg 1974.

Guillaumet 1977 : J.-P. Guillaumet, Les passoires de la fin de La Tène en Gaule et dans le monde celtique, dans *Gallia* 35, 1977, p. 239-248.

Gustin 1977 : M. Gustin, Relativna kronologija grobov "Mokronoske sckupine", in *Keltske Studije*, Brezice 1977, p. 66-103.

Gustin 1987 : M. Gustin, *Pasocje v mlajsi Zelezni dohi*, Ljubljana 1987.

Guzzo 1970 : P.G. Guzzo, Montefiascone (Viterbo). Tomba del I sec. a.C., dans *NotSc* 1970, p. 163-177.

Hayes 1984 : J.W. Hayes, *Greek, Roman and Related Metalware in the Royal Ontario Museum*, Toronto 1984.

Hilgers 1969 : W. Hilgers, *Lateinische Gefäßnamen. Bezeichnungen, Funktion und Form römischer Gefäße nach den antiken Schriftquellen*, Düsseldorf 1969.

Hill 1942 : D. Kent Hill, Wine Ladles and Strainers from Ancient Times, dans *Journal of the Walters Art Gallery* 5, 1942.

Hoffiller 1908 : V. Hoffiller, Antike Bronzegefäße aus Sissek, dans *BeiblJhÖIWien* XI, 1908, cc. 117-134.

Hofmann 1979 : I. Hofmann, Meroitische Chronologie im Lichte von Kunstgegenständen, in *Africa in Antiquity* (Meroitica 5), Berlin 1979, p. 71-84.

Holliger 1985 : Chr. et Cl. Holliger, Bronzegefäße aus Vindonissa, Teil 2, dans *Jb. Ges. Pro Vindonissa* 1985, p. 5-44.

Holliger 1986 : Chr. et Cl. Holliger, Bronzegefäße aus Vindonissa, Nachträge und Tabellen, dans *Jb. Ges. Pro Vindonissa* 1986, p. 29-48.

Holliger 1988 : Chr. et Cl. Holliger, Bronzegefäße aus Baden-Aquae-Helveticae, dans *Jb. Ges. Pro Vindonissa* 1988/89, p. 58-77.

Joachim 1978 : H.E. Joachim, Italischer Import. Eine Bronzepfanne von Filsen, Rhein-Lahn-Kreis, dans *Das Rheinische Landesmuseum Bonn. Berichte aus der Arbeit des Museum* 2, 1978, p. 20-22.

Jovanovic 1986 : B. Jovanovic, *Mala urhica-Ajmana* (Cahiers des Portes de fer, III), Belgrade 1986, p. 32-36 et 49.

Jully *et al.* 1978 : J.-J. Jully, D. Fonquerle, R. Aris et M. Adgé, *Agde antique* (n° sp. *Etudes sur Pézenas et l'Hérault*), Pézenas 1978.

Karouzou 1982 : S. Karouzou, *Musée National. Guide illustré*

du Musée, Athènes 1982.

Keiling 1984 : Horst Keiling, *Wiebendorf, Ein Urnenfriedhof der frührömischen Kaiserzeit im Kreis Hagenow*, Berlin 1984.

Kellner-Zahlhaas 1983 : H.J. Kellner, G. Zahlhaas, *Der römische Schatzfund von Weißenburg*, Zürich 1983.

Knauer 1969 : E.R. Knauer, Bronzekelle mit beweglichem Griff, dans *BerlMus* N.F., 1969, p. 54-58.

Kropotkin 1970 : V.V. Kropotkin, *Rimskie importnie izdelija v vostocinoi Evrope (II v. do n.e. - V v. n.e.)*, Moscou 1970.

Kruta 1981 : V. Kruta, Les Sénons de l'Adriatique d'après l'archéologie (prolégomènes), dans *EC* XVIII, 1981, p. 7-38.

Kruta 1988 : V. Kruta, I Celti, in *Italia omnium terrarum alumna. La civiltà dei Veneti, Reti, Liguri, Celti, Piceni, Umbri, Latini, Campani e Iapigi*, Milan 1988, p. 261-311.

Küthmann 1958 : H. Küthmann, Beiträge zur hellenistisch-römischer Toreutik, dans *JbRGZM* V, 1958, p. 94-138.

Kunow 1983 : J. Kunow, *Der römische Import in der Germania libera bis zu den Markomannenkriegen. Studien zu Bronze- und Glasgefäßen* (Göttinger Schriften zur Vor- und Frühgeschichte, 21), Neumünster 1983.

Landolfi 1978 : M. Landolfi, Il sepolcreto di Montefortino di Arcevia, in *I Galli e l'Italia*, cat. expo. Rome 1978, p. 168-175.

Lavazza 1979 : M. Lavazza, Ripostiglio di monete da Bogno, dans *RAComo* 161, 1979, p. 71-79.

Legendre 1986 : J.-P. Legendre, Une anse de passoire de La Tène finale découverte à Sion (Meurthe-et-Moselle), dans *RAE* XXXVII, 1986, p. 119-121.

Levi 1932 : D. Levi, La tomba della Pellegrina a Chiusi, dans *RIASA* 4, 1932, p. 7 *sqq*.

Lequément-Vidal 1987 : R. Lequément, M. Vidal, Chronologie corrigée des oenochoés du type de Kelheim trouvées dans les puits funéraires 8 et 9 de Toulouse, Estarac (Haute-Garonne), in *Mélanges offerts à M. Michel Labrousse* (*Pallas*, hors-série), Toulouse 1987, p. 233-257.

Lindeberg 1973 : I. Lindeberg, Die Einfuhr römischer Bronzegefäße nach Gotland, dans *SJb* XXX, 1973, p. 4-69.

De Lisle du Dreneuc 1917 : P. de Lisle du Dreneuc, Armes et objets gaulois découverts près de Châtillon-sur-Indre (Epoque de La Tène III), dans *RA* 6, 1917, p. 321-327, pl. VI.

Mantovani 1884 : G. Mantovani, *Notizie archeologiche bergomensi (1882-1883)*, Bergamo 1884.

Marzoli 1989 : D. Marzoli, *Bronzefeldflaschen in Italien* (Prähistorische Bronzefunde II, 4), Münich 1989.

Mazzeo Saracino 1985 : L. Mazzeo Saracino, Terra sigillata norditalica, in *EAA, Atlante delle forme ceramiche, II*, Roma 1985, pp. 175-230.

Metzler 1984 : J. Metzler, Treverische Reitergräber von Goeblingen-Nospelt, in cat. expo. *Trier. Augustusstadt der Treverer*, Mayence 1984, p. 87-99, 289-299.

Michelucci 1977 : M. Michelucci, Per una cronologia delle urne chiusine. Riesame di alcuni contesti di scavo, in *Caratteri dell'Ellenismo nelle urne etrusche*. Atti del Convegno, Florence 1977, p. 93 *sqq*.

Moga 1979 : V. Moga, Bolul cu toarta mobila de la Radulesti (Com. Dobra), dans *Sargetia (Acta Musei Devensis)* XIV, 1979, p. 645-649.

Montagna Pasquinucci 1972 : M. Montagna Pasquinucci, La ceramica a vernice nera del Museo Guarnacci di Volterra, dans *MEFRA* 84, 1972, p. 269-498.

Morel 1981 : J.-P. Morel, *Céramique campanienne. Les formes* (BEFAR, 244), Rome 1981.

Moretti 1983 : M. Moretti, A.M. Sgubini Moretti, *I Curunas di Tuscania*, Rome 1983.

Moser 1972 : E. Moser, Ein spätlatènezeitliches Bronzegefäß aus Tirol, dans *ArchKorr* 1972, p. 172-181.

Moser 1975 : E. Moser, Italische Bronzegefäße in Kalinovka, Wolgograd, dans *ArchKorr* 5, 1975, p. 133-136.

Muller 1970 : A. Muller, Vieille-Toulouse : puits funéraires gaulois n°XI, dans *Ogam* 22-25, 1970-1973, p. 33-44.

Museo Borbonico : *Real Museo Borbonico*, I-XV, Naples 1825-1857.

Museo di Vasto : *Il museo Comunale di Vasto. Catalogo della collezione archeologica* (a cura di E. Fabbricotti Chieti), 1984.

Mutz 1972 : A. Mutz, *Die Kunst des Metalldrehens bei den Römern*, Bâle-Stuttgart 1972.

Mutz 1977 : A. Mutz, Ein antikes Handwerkliches Meisterstück, in S. Boucher (dir.), *Actes du VIe Colloque International sur les bronzes antiques (1976)*, Lyon 1977, p. 127-130, ill.

Nothdurfter 1979 : J. Nothdurfter, *Die Eisenfunde von Sanzeno im Nonsberg* (Römisch-Germanische Forschungen 38), Mayence 1979.

Nuber 1972 : H.-U. Nuber, Kanne und Griffschale. Ihr Gebrauch im täglichen Leben und die Beigabe in Gräbern der römischen Kaiserzeit, dans *Ber. RGK* 53, 1972, p. 7-232.

Oggiano-Bitar 1984 : H. Oggiano-Bitar, *Bronzes figurés antiques des Bouches-du-Rhône* (43e suppl. à *Gallia*), Paris 1984.

Oliver 1977 : A. Oliver, *Silver for the Gods*, cat. expo., Toledo, 1977.

Pernice 1925 : E. Pernice, *Gefäße und Geräte aus Bronze*, Berlin-Leipzig 1925.

Pernot-Hurtel 1987 : M. Pernot, L.-P. Hurtel, Caractérisation métallographique de tôles d'alliages base cuivre des époques celtique et gallo-romaine, dans *BSPF* 84/8, 1987, p. 238-247.

Pernot-Le Fèvre-Lehoerff : M. Pernot, A. Le Fèvre-Lehoerff, Etude métallurgique de la vaisselle du tumulus de Saint-Romain-de-Jalionas, à paraître.

Pernot à paraître : M. Pernot, Procédés de formage de quelques objets du dépôt de Blanot, à paraître dans la publication de cette découverte (suppl. *RAE*).

Perrin 1990 : F. Perrin, *Un dépôt d'objets gaulois à Larina (Hières-sur-Amby, Isère)* (DARA, 4), 1990.

Piana Agostinetti 1972 : Paola Piana Agostinetti, *Documenti per la Protostoria della Val d'Ossola. San Bernardo d'Ornavasso e le altre necropoli preromane* (Mon. Ce.S.D.I.R., 1), Milan 1972.

Piana Agostinetti 1983 : P. Piana Agostinetti, Elementi per lo studio del vestiario, dell'armamento e degli oggetti d'ornamento nelle necropoli di Ornavasso, in *Popoli e facies*, p. 111-138.

Piana Agostinetti 1987 : P. Piana Agostinetti, L'offerta in monete nei corredi tombali della Transpadana (II-I sec. a.C.), in *Celti ed Etruschi nell'Italia centro-settentrionale dal V sec. a.C. alla romanizzazione*, Bologne 1987, p. 507-517.

Piana Agostinetti 1988 : P. Piana Agostinetti, Per una definizione dei confini delle civitates celtiche della Transpadana centrale, dans *Scienze dell'Antichità. Storia Archeologia Antropologia* 2, 1988, p. 137-218.

Piana Agostinetti - Priuli 1985 : P. Piana Agostinetti, S. Priuli, Il tesoro di Arcisate, in *ACl* 1985, p. 182-237.

Pic 1903 : J.-L. Pic, *Hradiste u Stradonic*, Prague 1903; trad. française par J. Déchelette, *Le Hradischt de Stradonitz en Bohème*, Leipzig 1906.

Pieta 1982 : K. Pieta, *Die Púchov-Kultur*, Nitra 1982.

Poggiani Keller 1982 : R. Poggiani Keller, Ghisalba (Bergamo), dans *StEtr* L, 1982, p. 513.

Ponte 1964 : G. Ponte, Archeologia lomellina. Antichità lomelline edite e illustrate (1898), dans *Boll. Soc. Pavese di Storia Patria*, n.s. 16, 1964, p. 97-203.

Popoli e facies : *Popoli e facies culturali a nord e a sud delle Alpi dal V al I secolo a.C.* (Atti del Colloquio Internazionale, Milano 14-16 novembre 1980), Milan 1983.

Py 1990 : M. Py, *Culture, économie et société protohistoriques dans la région nîmoise* (Coll. E. Fr. Rome, 131), 2 vol., Rome 1990.

Rabeisen 1988 : E. Rabeisen, Le mobilier de bronze de La Tène finale à Alésia (Alise Sainte-Reine, Côte-d'Or), dans *RAE* XXXIX, 1988, p. 273-283).

Raddatz 1969: K. Raddatz, *Die Schatzfunde der iberischen Halbinsel vom Ende des dritten bis zur Mitte des ersten Jahrhunderts vor Chr. Geb.*, Berlin 1969.

Radnóti 1937 : A. Radnóti, Vasi di bronzo romani nel Museo Profano del Vaticano, dans *Annuario 1936 (Studi e documenti italo-ungheresi della R. Accademia d'Ungheria di Roma, I)*, Rome 1937, p. 51-114.

Radnóti 1938 : A. Radnóti, Die *römischen Bronzegefäße von Pannonien* (Diss. Pan. série II, 6), Budapest 1938.

Raev 1977 : B.A. Raev, Die Bronzegefäße der römischen Kaiserzeit in Thrakien und Mösien, dans *BerRGK* 58, 1977, p. 605-642, pl.9-45, Beil. 4.

Raev 1986 : B.A. Raev, *Roman Imports in the Lower Don Basin* (BAR S.278), Oxford 1986.

Rancoule 1980 : G. Rancoule, *La Lagaste, agglomération gauloise du Bassin de l'Aude* (Atacina 10), Carcassonne 1980.

Riis 1959 : P.J. Riis, The Danish Bronze Vessels of Greek, Early Campanian and Etruscan Manufacture, dans *Acta Archaeologica* XXX, 1959, p. 31 *sqq*.

Rizzini 1911 : P. Rizzini, *Illustrazione dei Civici Musei di Brescia. Catalogo dei bronzi* (parte I), Brescia 1911.

Rolley 1967 : C. Rolley, *Les arts mineurs grecs, 1. Les bronzes* (Monumenta graeca et romana, V), Leyde 1967.

Salzani 1982a : L. Salzani, Note brevi. Preistoria, dans *Bolletino Mus. Civ. St. Nat. di Verona* IX, 1982, p. 641-646.

Salzani 1982b : L. Salzani, Isola Rizza (Verona), dans *StEtr* L, 1982, p. 472-473.

Salzani 1984 : L. Salzani, Il territorio veronese durante il I millennio a.C., in *Il Veneto nell'Antichità. Preistoria e protostoria II*, Vérone 1984, p. 777-808.

Salzani 1985a : L. Salzani, *Preistoria e protostoria nella media pianura veronese*, Oppeano 1985.

Salzani 1985b : L. Salzani, Rassegna dei ritrovamenti preistorici nella val d'Adige Veronese, in *Atti I Convegno Archeologico sulla Valdadige Meridionale*, Volargne 1985, p. 77.

Salzani 1986 : L. Salzani, *Povegliano : la sua storia dal bronzo al ferro. 3 anni di ricerca dell'Associazione Balladoro*, Povegliano Veronese 1986.

Salzani 1987 : L. Salzani, La tomba 4 della necropoli di Valeggio sul Mincio (Verona), in *Celti ed Etruschi nell'Italia centro-settentrionale dal V sec. a.C. alla romanizzazione*, Bologne 1987, p. 271-280.

Salzani (dir.) 1987 : L. Salzani (dir.), *La preistoria lungo la valle del Tartaro*, Vérone 1987.

Schelow 1982 : D.B. Schelow, Römische Bronzegefäße in Osteuropa, dans *Eirene* 18, 1982, p. 61-75.

Schumacher 1890 : K. Schumacher, *Großherzogliche vereinigte Sammlungen zu Karlsruhe : Beschreibung Sammlung antiker Bronzen*, Karlsruhe 1890.

Siebert 1973 : G. Siebert, Mobilier délien en bronze, dans *BCH, Suppl. 1, Etudes déliennes*, Athènes-Paris 1973, p. 555-587.

Siebert 1975 : G. Siebert, Délos. Le quartier de Skardhana, dans *BCH* 99, 1975, p. 716-723.

Siebert 1986 : G. Siebert, Les arts du bronze, in Délos. L'île d'Apollon, (*Dossiers Histoire et Archéologie* 105, mai 1986), p. 60-66.

Simek 1953 : E. Simek, *Velkà Germanie Klaudia Ptolemaia IV* (Spisy Masarykovy Universit v Brne Filosofickà Faculta, 49), Praha-Brno 1953.

Stead 1967: I. M. Stead, A La Tène III Burial at Welwyn Garden City, dans *Archaeologia* 101, 1967, p. 1-62.

Svoboda 1983 : J. Svoboda, Bronzové Nábody z Kelskych oppid c Cechov a na Moravé, dans *ARozhl* XXXV, 1983, p. 656-677.

Tassinari 1975 : Suzanne Tassinari, *La vaisselle de bronze, romaine et provinciale, au Musée des Antiquités Nationales* (29e Suppl. à *Gallia*), Paris 1975.

Tchernia 1986 : A. Tchernia, *Le vin de l'Italie romaine, essai d'histoire économique d'après les amphores* (BEFAR 261), Paris 1986.

Tendille 1980 : C. Tendille, Objets antiques de Vieille-Toulouse au Musée Archéologique de Nîmes, dans *Bull. Ecole Antique de Nîmes* 15, 1980, p. 165-173.

Tendille 1981 : C. Tendille, Mobiliers métalliques protohistoriques de la région nîmoise : instruments de toilette et vaisselle (IV), dans *Doc. Arch. Mérid.* 4, 1981, p. 61-82.

Tendille 1988 : C. Tendille, *Objets métalliques de la protohistoire au Musée Archéologique de Nimes*, Nimes 1988.

Thouvenot 1927 : R. Thouvenot, *Catalogue des figurines et objets de bronze du Musée archéologique de Madrid, I. Bronzes grecs et romains*, Bordeaux 1927.

Tizzoni 1981a : M. Tizzoni, La seconda età del ferro, in *Atti del I Convegno Archeologico Regionale (Milano, 1980)*, Brescia 1981, p. 211-223.

Tizzoni 1981b : M. Tizzoni, *La cultura tardo La Tène in Lombardia* (Studi Archeologici, vol. I), Bergamo 1981, p. 5-39.

Tizzoni 1982 : M. Tizzoni, I materiali della tarda età del Ferro al Civico Museo di Lecco, dans *RASMI* XXIX-XXX, 1982, p. 43-57.

Tizzoni 1983 : M. Tizzoni, La Gallia transpadana nel II e I secolo a.C., in *Popoli e facies culturali celtiche a nord et a sud delle Alpi dal V al I secolo a.C.*, Milan 1983, p. 139-146.

Tizzoni 1984 : M. Tizzoni, *I materiali della tarda età del Ferro nelle Civiche Raccolte Archeologiche di Milano*, (*RASMI* Suppl. III), Milan 1984.

Tizzoni 1985a : M. Tizzoni, The Late Iron Age in Lombardy, in C. Malone, S. Stoddart (dir.), *Papers in Italian Archaeology IV, Part III* (BAR S.245), Oxford 1985, p. 37-68.

Tizzoni 1985b : M. Tizzoni, *I materiali della tarda età del Ferro al Museo Civico di Brescia* (Studi Archeologici, 4), Bergamo 1985.

Todorovic 1972 : J. Todorovic, *Praistorijska Karaburma I, nekropola mladeg gvozdenog doba*, Belgrade 1972.

Ulbert 1960 : G. Ulbert, Ein spätlatènezeitlicher Bronzebecher aus Manching, Ldkr. Ingolstadt, dans *Bayer. Vorgeschbl.* 25, 1960, p. 69-75.

Ulbert 1984 : G. Ulbert, *Cáceres el Viejo. Ein spätrepublikanisches Legionslager in Spanisch- Extremadura*, Mayence 1984.

Ulrich 1914 : R. Ulrich, *Die Gräberfelder in der Umgebung von Bellinzona, Kanton Tessin*, Zürich 1914.

Vannacci Lunazzi 1978 : G. Vannacci Lunazzi, *La necropoli di Valeggio*, cat. expo., Vigevano, 1978.

Vannacci Lunazzi 1979 : G. Vannacci Lunazzi, La cultura La Tène in Lomellina, in *Ritrovamenti archeologici nella provincia di Pavia* (Atti del Convegno di Casteggio, 29 gennaio 1978), Lissone 1979, p. 87-107.

Vassalle 1979 : E. Vassalle, Aryballoi e strigile da una necropoli di Milano, in Recipienti in bronzo d'età romana in Lombardia, dans *RAComo* 161, 1979, p. 99-108.

Vidal 1977 : M. Vidal, L'oenochoé en bronze d'Estarac (Haute-Garonne). Données complémentaires pour servir à l'étude des oenochoés de "Kelheim", dans *RAN* 10, 1977, p. 77-106.

Vitali 1987 : D. Vitali, Monte Bibele tra Etruschi e Celti : dati archeologici e interpretazione storica, in *Celti ed Etruschi*

nell'Italia centro-settentrionale dal V sec. a.C. alla romanizzazione, Milan 1987, p. 309-380.

Werner 1938 : J. Werner, Die römischen Bronzegeschirrdepots des 3. Jahrhunderts und die mitteldeutsche Skelettgräbergruppe, in *Marburger Studien (Merhart Festschrift)*, Darmstadt 1938, p. 259-267.

Werner 1954 : J. Werner, Die Bronzekanne von Kelheim, dans *Bayer. Vorgeschbl.* 20, 1954, p. 43-73 (réédité dans *Spätes Keltentum zwischen Rom und Germanien*, Munich 1978, p. 68-108).

Werner 1978 : J. Werner, Zur Bronzekanne von Kelheim. Rückblick und Ausblick, dans *Bayer. Vorgeschbl.* 43, 1978, p. 1-18 (réédité dans *Spätes Keltentum zwischen Rom und Germanien*, Munich 1978, p. 198-220).

Wiegand-Schrader 1904 : Th. Wiegand, H. Schrader, *Priene*, Berlin 1904.

Wielowiejski 1985 : J. Wielowiejski, Die spätkeltischen und römischen Bronzegefäße in Polen, dans *BerRGK* 66, 1985, p. 126-320.

Wielowiejski 1987 : J. Wielowiejski, Die Bronzeeimer mit Delphinattaschen in Mitteleuropa im Lichte der archäologischen und metallurgischen Untersuchung, dans *Zeitschrift für Archäologie* 21, 1987, p. 25-45.

Wielowiejski 1988 : J. Wielowiejski, Studies of Roman metal vessels during the last decade (1976-1985), dans *Archaeologia Polona* XXVII, 1988, p. 15-67.

Willaume 1987 : M. Willaume, Les objets de la vie quotidienne, in *Archéologie d'Entremont au Musée Granet*, cat. expo. Aix 1987, p. 107-171.

Willers 1907 : H. Willers, *Neue Untersuchungen über die römische Bronzeindustrie von Capua und von Niedergermanien*, Hannover-Leipzig 1907.

Zecchini 1978 : M. Zecchini, *Gli Etruschi all'isola d'Elba*, Portoferraio 1978.