



HAL
open science

La collection Henri Lamarre (1904-1982)

Jean-Paul Guillaumet, Jean-Claude Blanchet, Béatrice Bouet-Langlois, Sylvie Boulud, Julia Roussot-Laroque, Alain Verney

► **To cite this version:**

Jean-Paul Guillaumet, Jean-Claude Blanchet, Béatrice Bouet-Langlois, Sylvie Boulud, Julia Roussot-Laroque, et al.. La collection Henri Lamarre (1904-1982). *Antiquités nationales*, 1999, 31, pp.44-115, 66 fig. hal-03362816

HAL Id: hal-03362816

<https://hal.science/hal-03362816v1>

Submitted on 18 Oct 2022

HAL is a multi-disciplinary open access archive for the deposit and dissemination of scientific research documents, whether they are published or not. The documents may come from teaching and research institutions in France or abroad, or from public or private research centers.

L'archive ouverte pluridisciplinaire **HAL**, est destinée au dépôt et à la diffusion de documents scientifiques de niveau recherche, publiés ou non, émanant des établissements d'enseignement et de recherche français ou étrangers, des laboratoires publics ou privés.

antiquités

nationales



Bulletin publié par le Musée des Antiquités
Nationales et par la Société des Amis du Musée
et du Château de Saint-Germain-en-Laye

1999
31



Fig. 1 Henri Lamarre pose devant l'entrée d'une grotte près d'Angoulême, 1942-1943. Photo H. Lamarre.

La collection Henri Lamarre (1904-1982)

Par Jean-Paul GUILLAUMET

Jean-Claude BLANCHET

Béatrice BOUET-LANGLOIS

Sylvie BOULUD

Julia ROUSSOT-LARROQUE

Antoine VERNEY *

Acquise en mai 1981 par le Musée des Antiquités nationales, grâce à l'un d'entre nous, J.-P. Guillaumet, neveu d'Henri Lamarre, la collection H. Lamarre est encore inconnue de bon nombre de nos confrères. Aussi, désirons-nous, dans cet article, en retracer l'histoire et mettre à disposition des chercheurs l'ensemble des données connues sur les travaux de ce chercheur d'entre les deux guerres. Nous sommes naturellement intéressés par tout complément à ces informations.

Henri Lamarre est né le 19 juillet 1904 à Trilbardou (Seine-et-Marne). Son père, Adolphe Lamarre, est antiquaire. L'enfance d'Henri Lamarre est également marquée par les réalisations de son grand-père maternel, Paul Selmersheim, inspecteur général des Monuments Historiques, et de son arrière grand-oncle, Eugène Millet. Ce dernier, également inspecteur général des Monuments Historiques, restaurera le château de Saint-Germain-en-Laye lors de la création du Musée des Antiquités nationales. Dès son plus jeune âge, vers 13-14 ans, Henri Lamarre commence avec sa sœur cadette, à Blois, des prospections sur des sites néolithiques plus particulièrement au lieu-dit Corcelles à Averdon (Loir-et-Cher). Après ses études secondaires, il entre à l'école nationale d'horticulture de Versailles. Il ne pratiquera jamais cette spécialité et se lance, dès 1925, dans l'aventure de la radio. Il s'associe alors avec son frère Paul pour créer le "Sans filiste averti" puis une usine de fabrication d'ébénisterie de postes de radio. À la fin de la Seconde Guerre mondiale, il monte, sans succès, en Périgord, une entreprise d'exploitation de silice et autres dérivés puis s'intéresse à la

reprise de dragages dans la Bassée, basse vallée de la Seine en Seine-et-Marne. Il prend sa retraite en 1980 et s'éteint le 29 mai 1982.



Fig. 2 L'association d'Excursions Scientifiques visite une allée couverte lors d'une excursion à Lardy-Janville, le 9 mai 1926.

En 1922, à 18 ans, H. Lamarre adhère à la toute jeune Société Préhistorique Française (S.P.F.), à l'Association d'Excursions Préhistoriques et à l'Association Française pour l'Avancement des Sciences (A.F.A.S.). Pendant son service militaire dans un régiment de zouaves en Algérie en 1924-1925, il découvre un site néolithique à Oued-Sebaou. Il profitera du Congrès de l'A.F.A.S. de 1927 en Algérie, pour réexploiter ce site avec L. Coutier et le présenter dans une courte note.

Il réalise ses recherches et rassemble sa collection entre 1922 et 1947. Il participe alors aux réunions hebdomadaires de la S.P.F. dans une brasserie de l'avenue Victoria, organise les "dîners de Mortillet" et se lie d'amitié avec G. Gaudron. Il rachète auprès de collectionneurs d'abondantes collections. Ainsi, il acquiert en 1924-1925 la collection de Philippe Reynier.

* Jean-Paul Guillaumet, CNRS, UMR 5534 ; Jean-Claude Blanchet, Inspecteur général SDA Béatrice Bouet-Langlois, AFAN, SRA Ile-de-France
Sylvie Boulud, doctorante, UMR 5534 ; Julia Roussot-Larroque, CNRS, UMR 5808 ;
Antoine Verney, conservateur du musée Baron Gérard, Bayeux.



Fig. 3 L'association d'Excursions Scientifiques en visite au camp de Catenoy le 21 mai 1924.

Ce dernier, originaire de l'Ardèche, exerçait la profession de gendarme dans les régions de Jablines et de Lizy-sur-Ourcq (Seine-et-Marne). Il y entreprit de nombreuses prospections et fouilles. Il est l'inventeur de la sépulture de Vendrest et du cimetière mérovingien de La Payelle à Isles-lès-Meldeuses. En 1943-1944, H. Lamarre achète à P. David, préhistorien charentais, un dépôt de l'âge du Bronze provenant de Marthon et il acquiert d'Evrard, des objets attribués aux dépôts de Venat, Larnaud et Plélan-le-Grand. Il se porte aussi acquéreur d'une partie de la collection Denise, instituteur à Parmain (Oise). Auprès de dragueurs de la région de Corbeil et de Montereau, il recueille une grande quantité d'objets en majorité de l'âge du Bronze. Directement, par l'intermédiaire de son père A. Lamarre ou auprès de marchands, il enrichit sa collection de découvertes du Gers, de la Gironde, de la Saône-et-Loire, du Calvados, des Côtes-du-Nord et de l'Yonne. On retrouve aussi dans les séries déposées au Musée des Antiquités nationales des objets médiévaux et un bel ensemble de pièces en ivoire de morse acquises chez le numismate Bourgey.

Intéressé par le Paléolithique supérieur, il accompagne l'abbé Breuil dans ses relevés de grottes ornées et se lance dans la fouille de deux gisements de cette période en Dordogne, à la Chapelle Faucher avec L. Coutier. Pour la période néolithique, on lui doit le sauvetage de fosses à Arcueil avec E. Girard, du mégalithe de Persan (Oise), et encore une fouille au lac de Chalain (Jura). Il s'intéresse aussi aux ateliers de taille et aux puits à silex. Avec R. Octobon, R. Sordes, L. Coutier et A. Cabrol, il fouille des puits à silex à Lamécourt et Troussencourt (Oise) et prospecte le site des "Chauds soleils, le Haut du Château" à Jablines. C'est cependant à l'âge du Bronze et à la période de La Tène qu'il consacra sa plus grande activité. En 1930, il reprend des recherches sur la nécropole celtique de Montigny-Lencoup. Mais c'est dans la région de Barbuise-Courtavant près de Nogent-sur-Seine qu'il réali-



Fig. 4 Ph. Reynier et sa collection dans son domicile de Lizy-sur-Ourcq, sans date avant 1920.

sera ses fouilles les plus importantes sur des nécropoles du Bronze final et de La Tène ancienne. En août 1937, H. Lamarre et Ch. Vaché prospectent les coupes d'une petite carrière à une centaine de mètres à l'ouest de la ferme de Frécul. Ils y repèrent un amas de pierres étrangères au terrain. C'est une sépulture à inhumation du Bronze final. En accord avec l'exploitant, Lamarre, seul ou avec Vaché, Sordes, Arnold, Brisson et Loppin, explorera jusqu'à 1945 plus de cent quarante tombes du Bronze final et de La Tène. Il mettra aussi au jour les restes d'un dolmen ainsi qu'un petit trésor monétaire du Haut Moyen Âge. Il profitera de ses séjours pour recueillir dans les communes avoisinantes des vestiges plus ténus de ces périodes. Aidé de Brisson et de Loppin, il mettra en évidence, dans ses derniers travaux, des ensembles de tombes disposées à l'intérieur et autour de petits enclos carrés. La période gallo-romaine ne l'a jamais tenté. Cependant, il réalise quelques fouilles de tombes mérovingiennes près de Barbuise-Courtavant. Lors de l'achat de la collection Denise, il acquiert aussi le matériel de la nécropole d'Hédouville.

H. Lamarre fait partie de ces amateurs de la première moitié du ^{xx}e siècle, fous de travaux de terrain et peu portés à la publication. Son principal travail publié est l'étude de la cachette de Longueville (LAMARRE 1945). Ses autres écrits, le plus souvent en collaboration, sont des prises de date de ces découvertes et de courtes notes sur des objets particulièrement remarquables. Il réservait son



Fig. 5 campement dans la grotte de Champs, vallée de la Planchetête (Corrèze), 1924. Photo H. Lamarre.

travail de publication à ses vieux jours, mais la rapidité de sa maladie l'a empêché de réaliser son rêve. Des difficultés financières l'ont aussi obligé à vendre vers 1960 une grande partie de ses collections lithiques à Nérée Boubée, marchand de minéraux et d'objets préhistoriques, place Saint-Michel à Paris, aujourd'hui disparu. Vers les années cinquante, lors d'une présentation de sa collection à trois de ses collègues, chez lui, il constate la disparition d'un bracelet. Outré par cet acte, il refusera ensuite, à tout le monde, l'accès de sa collection et désirera même la vendre à des marchands. C'est seulement sur les instances de son neveu Jean-Paul Guillaumet qu'il accepte de la vendre au Musée des Antiquités nationales et de répondre aux questions sur l'origine des pièces.



Fig. 6 Brisson, Loppin et Lamarre, au cours des fouilles au lac de Chalain (Jura), 1945-1946. Photo H. Lamarre.

Les textes des notices qui suivent, ont été élaborés à partir des entretiens que J.-P. Guillaumet a eu avec son oncle maternel dans les dernières années de sa vie, ainsi que des indications portées sur les pièces elles-mêmes et des notes et documents recueillis après son décès et maintenant déposés à la bibliothèque du Musée des Antiquités nationales. Julia Roussot-Larroque, aidée de Sylvie Boulud, a bien voulu rédiger le catalogue général

des séries de l'âge du Bronze. On doit aussi à J. Roussot-Larroque des notices détaillées et les dessins des pièces de la région Aquitaine. Béatrice Bouet-Langlois a vérifié les notices, dessiné la majorité des pièces présentées et réalisé l'annexe. Jean-Claude Blanchet a vérifié les notices sur la région Picardie et rédigé la notice sur les puits à silex et le vase néolithique de Troussencourt. Antoine Verney a établi les notices détaillées et les dessins des pièces de la Haute-Normandie, de Bretagne et de Picardie. Nous nous devons de remercier l'ensemble du personnel du Musée des Antiquités nationales pour leur aide et leur disponibilité, plus particulièrement M. Bouron, H. Chew, B. Lazarus, C. Louboutin, R. Simon et F. Vallet. D'autre part, nous remercions aussi le personnel de l'atelier graphique du Centre archéologique du Mont-Beuvray, pour son aide et ses conseils dans la mise en page.



Fig. 7 reconstitution d'un tumulus avec la terre du fossé à Morains (Marne) en 1945-1946 avec Brisson et Loppin. Photo H. Lamarre.

Le catalogue est divisé en cinq chapitres

- 1 travaux, documentation et objets recueillis par H. Lamarre provenant de France classés par régions, départements, communes et lieux-dits ;
- 2 travaux, documentation et objets recueillis par H. Lamarre provenant de pays étrangers : Algérie, Angleterre et Hongrie ;
- 3 objets recueillis par H. Lamarre, sans provenance, classés par type et par période ;
- 4 annexe, mesures des objets de l'âge du Bronze ;
- 5 bibliographie

Chaque notice comporte les rubriques suivantes

- A commune, lieu-dit, numéro d'inventaire au MAN ;
- B circonstances de la découverte, date, participants aux recherches ;
- C mobilier recueilli et numéro d'inventaire individuel des objets au MAN ;
- D bibliographie et documentation déposée à la bibliothèque du MAN.

1 – travaux, documentation et objets recueillis par H. Lamarre provenant de France classés par région, département, commune et lieu-dit.

AQUITAINE

Dordogne

Chapelle-Faucher (La)

Lieux-dits Sous les Roches ; Moulin de Rocheraillé ;
Château de Lasfond.

MAN 83807.1

De 1934 à 1937, en collaboration avec L. Coutier, H. Lamarre fouille un site solutréen au lieu-dit Sous les Roches, un gisement aurignacien supérieur près du moulin de Rocheraillé et un abri sous roche aurignacien moyen sous le château de Lasfond. Une vertèbre humaine fut découverte dans ce sondage interrompu (la légende familiale dit aussi qu'un crâne magdalénien provenant de ce site aurait été vendu au British-Museum).

- Une vertèbre humaine (83807.1.1) et une pointe solutréenne en silex blanc (83807.1.2) sont entrées au MAN ; la majorité des objets avait été vendue en 1960-1962, à Boubée.

ANONYME 1943 ; COUTIER, LAMARRE 1943. Un exemplaire manuscrit de ce dernier article et de la documentation photographique sont à la bibliothèque du Musée des Antiquités nationales.

Eyzies de Tayac (Les)

Sans lieu-dit

MAN 83807.2

- Six pièces en silex du Paléolithique supérieur (83807.2.1 à 6).

Inédit.

Périgueux

Sans lieu-dit

MAN 83903.1

Achat, en 1942, chez un marchand par A. Lamarre.

- Deux haches médocaines à bords droits en bronze (83903.1.1 et 2). L'étiquette porte : "voir cachette musée de Périgueux"

Le musée du Périgord à Périgueux a recueilli plusieurs cachettes d'objets de bronze provenant de Dordogne. Pour le Sud-Ouest de la France, c'est l'un des rares musées dont les premiers conservateurs ont tenu des inventaires convenables et dont les collections n'ont

pas subi trop de vicissitudes par la suite (Féaux s.d. ; Féaux 1905 ; Chevillot 1989). Cela n'évite cependant pas quelques problèmes, en particulier dans ce cas précis. Pour le Bronze moyen, le musée du Périgord possède – en tout ou en partie – les dépôts d'Antissac à Coulaures, de Chassaing à Hautefort, de Bergeon à Saint-Antoine-de-Breuilh et de Saint-Germain-et-Mons. Du dépôt d'Antissac à Coulaures, le musée ne possède que deux haches à talon sans anneau. Le dépôt de Hautefort, découvert en 1858, aurait compté huit haches en bronze. La description ancienne pouvait laisser supposer qu'il comportait deux haches à bords droits : « deux de ces haches ont la forme du coin ordinaire, avec rebords relevés pour contenir l'emmanchure. Six ont l'extrémité opposée au tranchant déprimée par deux cannelures adossées et bordées d'un léger godron. Sur le plat, des deux côtés, règne une élégante arête ou moulure qui se dirige longitudinalement du corps de la hache vers le tranchant... » (Galy, 1862). Cependant, actuellement, au musée du Périgord, huit haches à talon sont attribuées à ce dépôt, qui s'y trouverait donc au complet. Le dépôt de Saint-Antoine-de-Breuilh comporte bien deux haches à rebords, dont une assez proche des médocaines (plus une hache à talon), mais il n'aurait comporté que ces trois haches seulement. Du dépôt de Saint-Germain-et-Mons n'est entrée au musée de Périgueux qu'une hache à talon. La mention portée sur l'étiquette des deux haches médocaines de la collection Lamarre laisse donc assez perplexe. Aucun dépôt du Bronze moyen du musée du Périgord ne comporte de hache de type médocain, hormis celui de Saint-Antoine-de-Breuilh, réputé complet. De plus, parmi les haches isolées du musée de Périgueux, la seule médocaine, attribuée par erreur par A. Coffyn (1969) à Saint-Germain-du-Salembre (Dordogne), provient en réalité du Médoc. Ce type semble n'avoir eu en Périgord qu'une diffusion réduite. A signaler toutefois que le dépôt de la gare de Mussidan, découvert en 1872, comportait entre autres des « haches à bords longitudinaux droits » (Lalande, 1872). L'une de ces haches, retrouvée récemment dans la collection de Gourgues (Roussot-Larroque et Roussot, 1987), est effectivement une médocaine. Toutefois, aucun élément de ce dépôt ne semble être entré dans les collections du musée du Périgord. Une dernière hypothèse est possible : deux des haches du dépôt médocain de Trompeloup à Pauillac (Gironde) sont conservées au Musée du Périgord. Ne serait-ce pas l'origine d'une confusion ayant fait attribuer à la Dordogne les deux haches de la collection Lamarre ?

Inédit.

Du département de la Dordogne

Lieu-dit Le Canada

MAN 83786

- Sept ébauches de haches néolithiques en silex du Bergeracois provenant de ramassages de surface.

Inédit.

**Belcayre ; Tayac ; La Madeleine ; La Rochette ;
Le Moustier ; Sergeac**

Documentation photographique sur une excursion axée sur les grottes en 1924 (bibliothèque du Musée des Antiquités nationales).

Gironde

Bordeaux

Sans lieu-dit

MAN 83903.2 (fig. 8)

- Achat en 1942, chez un marchand par A. Lamarre.
- Petite hache plate, en cuivre ou en bronze, Chalcolithique ou Bronze ancien ; sommet brisé, étroit, bords fortement incurvés, tranchant large et arqué, non aiguisé. Peut-être pourvue à l'origine de très légers rebords elle a probablement été coulée dans un moule. Surfaces irrégulières et boursouflées. Paraît brute de coulée, patine verte (83903.2.1).

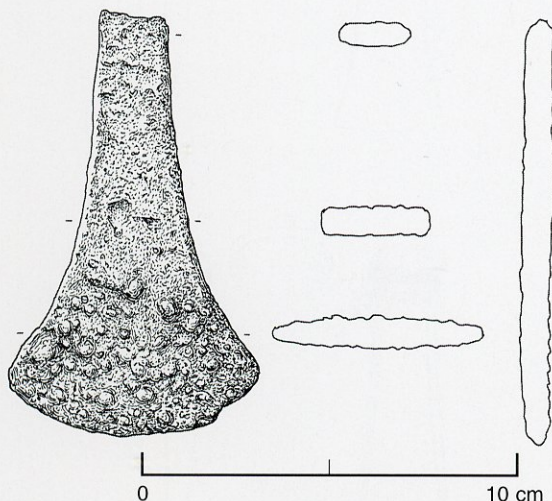

Fig. 8 Bordeaux, hache plate en bronze acquise à Bordeaux (33) (83903.2.1). Dessin J. Roussot-Laroque.

Hache du Bronze moyen, à talon sans anneau de type normand. Décor en trident. Patine noire. Porte la mention "Bordeaux ?" (83903.2.2).

Inédit.

La Réole

Dans la Garonne

MAN 83903.22 (fig. 9, 10)

Tige de bronze terminée par une pointe ; époque indéterminée (83903.22.1).

Cette pièce fait partie d'un achat en 1942, à M. Evrard, dessinateur et membre de la S.P.F. de deux pièces données par celui-ci comme provenant du dépôt de Venat (Saint-Yrieix, Charente, Poitou-Charentes), découvert en 1893 (Coffyn *et al.* 1981). Cependant cette pièce correspond au dessin, dans les Albums Départementaux du MAN, d'un objet envoyé par H.-B. de Montégut, accompagné d'un courrier. Celui-ci précise que l'objet provient de la Garonne à La Réole.

Inédit.

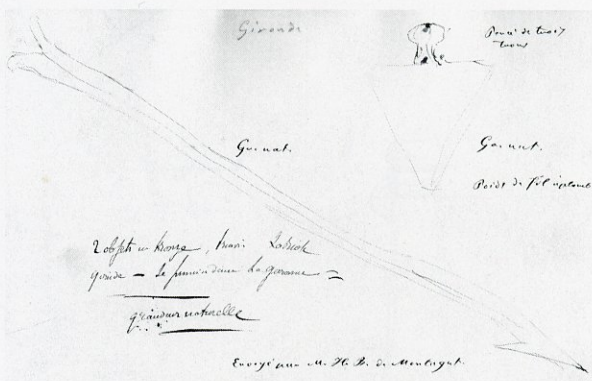

Fig. 9 la tige en bronze de La Réole (33), d'après un dessin déposé au MAN.

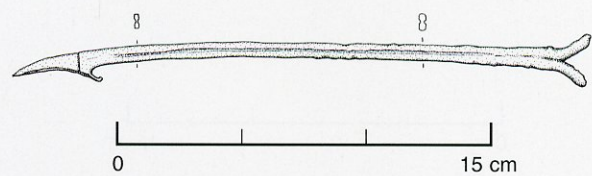

Fig. 10 La Réole (33), tige de bronze d'usage et de période inconnus (83903.22.1). Dessin B. Bouet-Langlois.

BASSE-NORMANDIE

Calvados

Perrières

Sans lieu-dit

MAN 83807.3

– Hache polie en silex blanc du Néolithique
(83807.3.1).

Inédit.

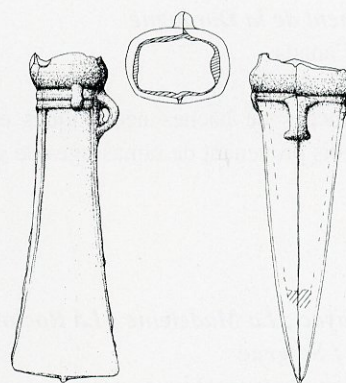

2

Vieux

Sans lieu-dit

MAN 83903.3 (fig. 11)

Lot de dix haches en bronze, dont une aurait été volée à H. Lamarre ; acquis en 1942 par A. Lamarre, sans doute à l'Hôtel des Ventes de Caen.

Ce dépôt du Hallstatt C-D comporte, d'après les étiquettes, neuf haches à douille et à anneau, de type moyen armoricain. Huit, de type Chailloué, ont une patine semblable, vert clair, avec restes de terre. La neuvième, de type Tréhou, est à patine noire (83903.3.1 à 9).

Inédit.

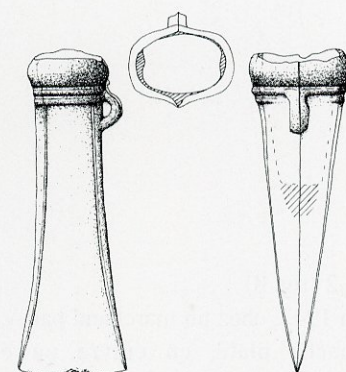

3

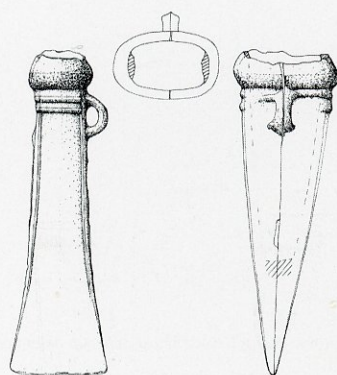

1

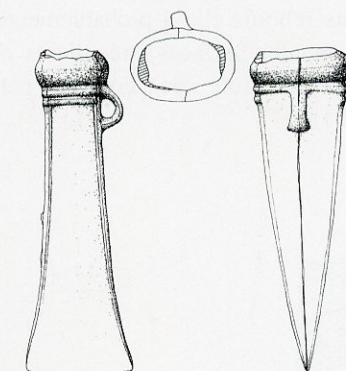

4

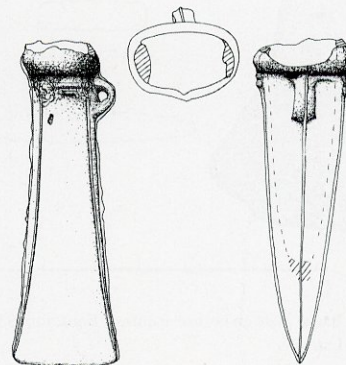

5

Fig. 11 : Vieux (14). Neuf haches en bronze (83903.3.1 à 9). Dessins A. Verney.

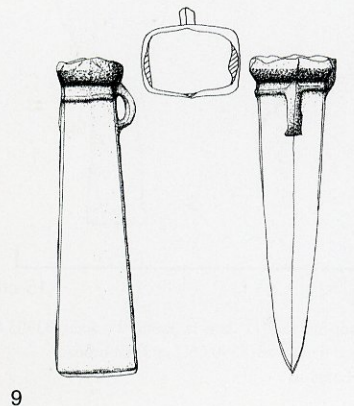
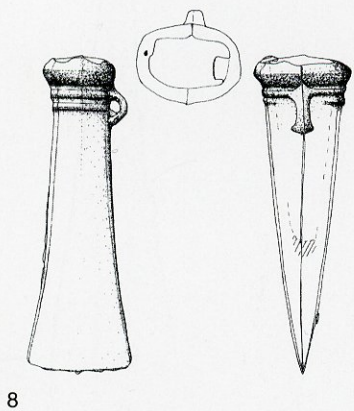
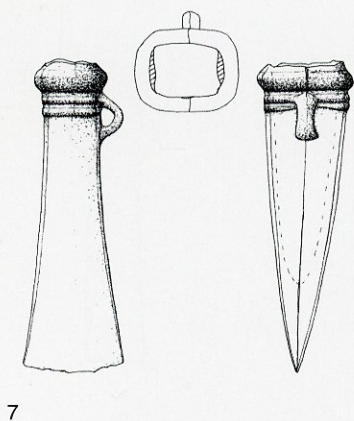
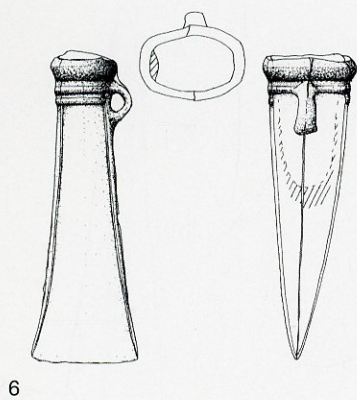

Du département du Calvados

Sans provenance précise

MAN 83903.4 (fig. 12)

- Deux haches en bronze portant une étiquette "Calvados, acheté à Caen" sans doute à l'Hôtel des Ventes de Caen, par A. Lamarre, en 1942. L'une (83903.4.1) est à bord droit, du type Tréhouet, la seconde (83903.4.2) est du type Chailloué.

Ces deux haches de type moyen armoricain, du Hallstatt C-D ont une patine noire, comme la neuvième du dépôt de Vieux (*cf. infra*). Il pourrait s'agir de pièces du même dépôt.

Inédit.

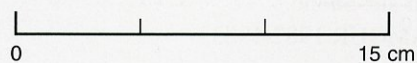
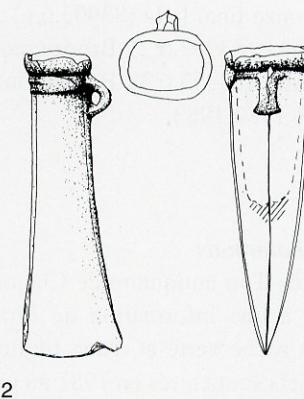
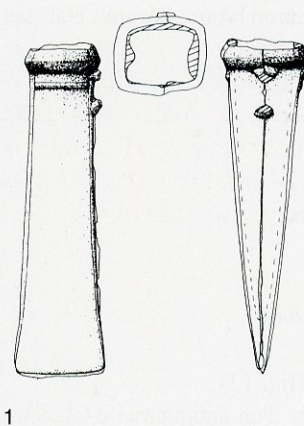

Fig. 12 : Calvados (14). 1 et 2 - haches (83903.4.1 et 2). Dessins A. Verney.

BOURGOGNE

Côte-d'Or

Roche-Vanneau (La)

Hameau de Leugny
MAN 83903.5

Acquisition auprès d'un certain Renardet.

- Pointe de lance (83903.5.1) du Bronze final, à courte douille conique, décorée.

Inédit.

Du département de la Côte-d'Or

Sans provenance précise
MAN 83807.4

- Trois bracelets en bronze décorés, Hallstatt/ La Tène (?) (83807.4.1 à 3).

Inédit.

Saône-et-Loire

Ouroux-sur-Saône

Dans la Saône
MAN 83903.6 (fig. 13)

Achat auprès d'un antiquaire de Chalon-sur-Saône en 1945, suite à une information de Fromols, d'un lot d'objets du Bronze final : trois lames d'épées, huit haches à talon et deux pointes de lance. La plupart de ces objets sont entrés en 1981 au musée Denon à Chalon-sur-Saône.

- Épée du Bronze final I-IIa (83903.6.1) ;
- pointe de lance (83903.6.2), Bronze moyen/final I ;
- pointe de lance (83903.6.3), Bronze final.

BONNAMOUR 1982-1983.

La Saône en Chalonnais

Achat auprès d'un antiquaire de Chalon-sur-Saône en 1945, suite à une information de Fromols, d'une petite hache en roche verte et d'une fibule italique en bronze. Ces objets sont entrés en 1981 au musée Denon à Chalon-sur-Saône.

BONNAMOUR 1982-1983.

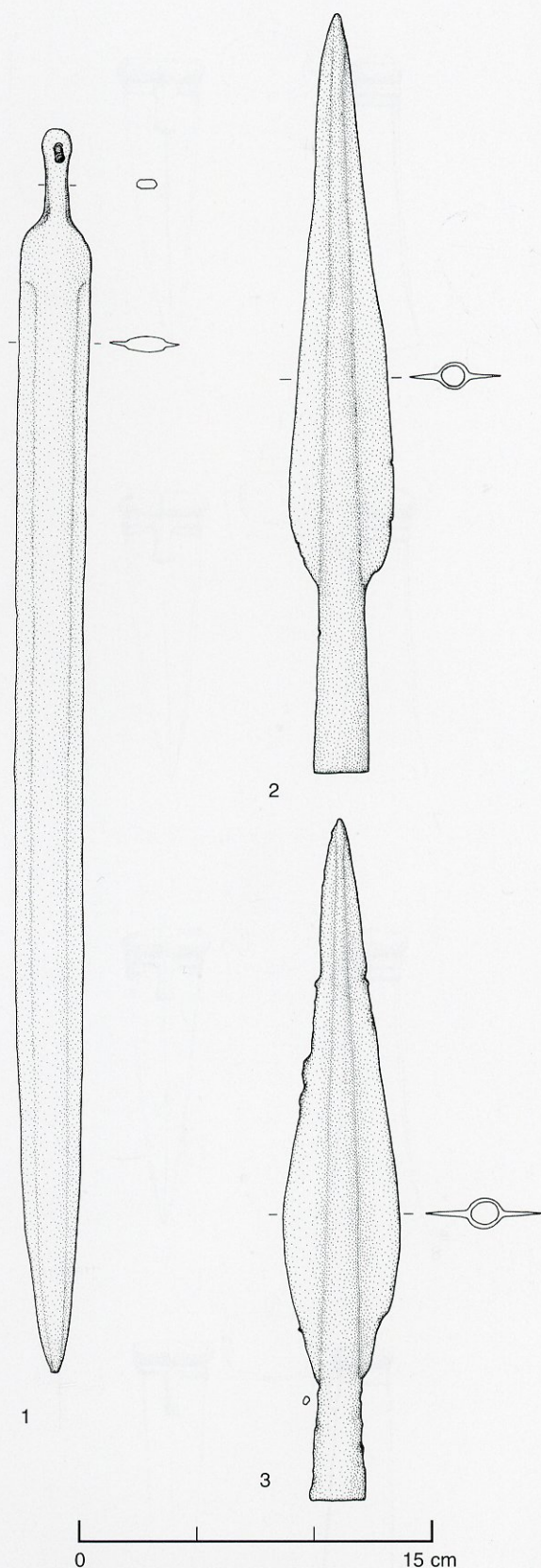

Fig. 13 Ouroux-sur-Saône (71), dans la Saône. 1 épée (83903.6.1)
2 et 3 - deux pointes de lances (83903.6.2 et 3) en bronze.
Dessins B. Bouet-Langlois.

Yonne

Gron,

Gué de Salcy, dragages de l'Yonne

MAN 83903.7 ; 86358 ; 86373 (fig. 14)

Nous ignorons l'auteur de ces dragages de l'Yonne. Ces trouvailles proviennent sans doute de la collection de l'abbé Parat.

- Rapière en bronze à languette trapézoïdale à deux rivets, lame effilée, du Bronze moyen, avec traces d'emmanchement (83903.7.1).

Pointe de lance à douille, bronze ou fer (?) Bronze final/Hallstatt (?) (83903.7.2).

- Poignard en bronze, Bronze final, à languette à trois trous de rivet dont deux encore en place ; lame à double tranchant (83903.7.3).

- Poignée et haut de la lame d'une petite épée en bronze, phase moyenne du Bronze final, à languette tripartite, languette tripartite, brisée au sommet, étroite, à faible rebords, percée au moins de deux trous de rivet (un rivet encore en place). Les restes de la partie inférieure d'une poignée en bronze coulée à part, glissée le long de la fusée porte une échancrure médiane en demi-cercle, et les "ailes" de la garde sont rectilignes. La lame brisée à faible renflement axial est non décorée. (83903.7.9).

Pointe effilée d'une épée en bronze (83903.7.10).

Spirale et début du jambard, relativement étroit et non décoré, d'une jambière en bronze à spirale, Bronze moyen/Bronze final I (83903.7.4).

Bracelet en bronze ouvert à tampons simulés ; jonc de section circulaire décoré, Bronze moyen/Bronze final (83903.7.5).

- Épingle en bronze, à tête discoïde, renflement cannelé et décor ; Bronze final I (83903.7.6).

- Épingle en bronze, à tête cylindro-bitronconique ; Bronze final II (83903.7.7).

- Épingle en fer de type irlandais à décor d'esses de La Tène ancienne (83903.7.8).

Boucle avec ardillon en bronze, médiévale ou moderne (86358).

- Hache double en fer, médiévale (86373).

Inédit, sauf l'épingle en fer 83903.7.8 (GUILLAUMET, PIETTE 1995, p. 143).

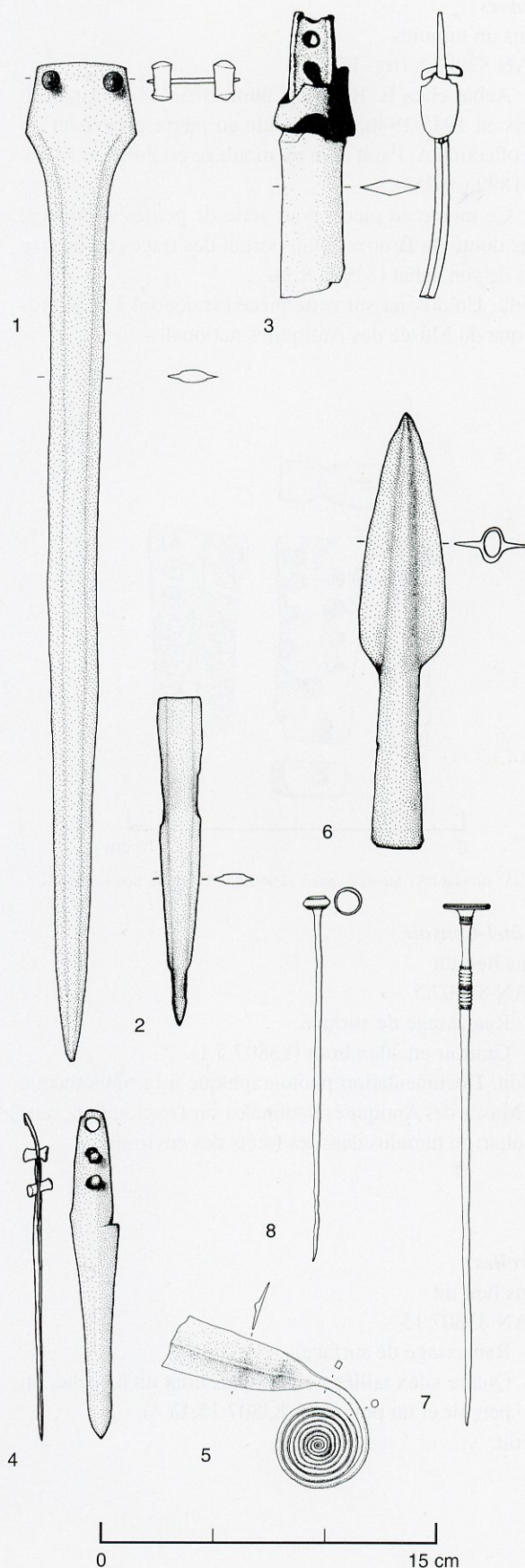

Fig. 14 Gron, gué de Salcy (89). 1 - rapière en bronze (83903.7.1) 2 - pointe d'une épée en bronze (83903.7.10) ; 3 - poignée et début de la lame d'une petite épée en bronze (83903.7.9) ; 4 - couteau-poignard en bronze (83903.7.3) 5 - jambière en bronze (83903.7.4) ; 6 - pointe de lance en bronze (83903.7.2) 7 - épingle en bronze (83903.7.6) 8 - épingle en bronze (83903.7.7).

Dessins B. Bouet-Langlois.

Brosses

Dans un tumulus

MAN 83903.8 (fig. 15)

Achat chez E. Bourgey, numismate et antiquaire à Paris en 1945-1946, d'un moule en pierre provenant de la collection A. Parat dont un moulage est entré au MAN en 1899 (36053).

Ce moule en pierre pour série de petites appliques, sans doute du Bronze final, portait des traces de bronze lors de son achat (83903.8.1).

Inédit. Un dossier sur cette pièce est déposé à la bibliothèque du Musée des Antiquités nationales.

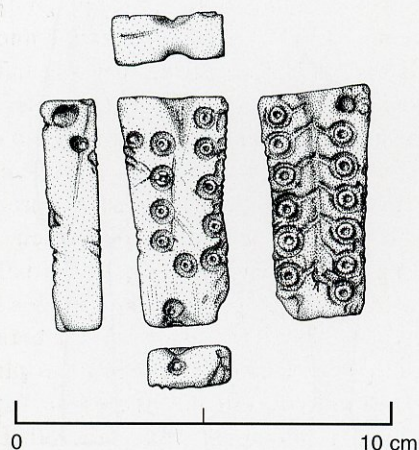

Fig. 15 Brosses (89). Moule en pierre (83903.8.1). Dessin B. Bouet-Langlois.

Châtel-Censoir

Sans lieu-dit

MAN 83807.5

Ramassage de surface.

– Grattoir en silex brun (83807.5.1).

Inédit. Documentation photographique à la bibliothèque du Musée des Antiquités nationales sur l'exploration, sans résultat, de tumulus dans les forêts des environs.

Girolles

Sans lieu-dit

MAN 83807.15

Ramassage de surface.

– Quatre silex taillés néolithiques dont un à coche, un perçoir et un poignard (83807.15.1 à 4).

Inédit.

Vinneuf

Sans lieu-dit

MAN 83807.14

Ramassage de surface.

Grattoir en silex taillé néolithique (83807.14.1).

Inédit.

Du département de l'Yonne

Sans provenance précise

MAN 83903.9 (fig. 16)

Achat le 1.12.1943, chez Bourgey, d'une parure en bronze, provenant de la collection de l'abbé Parat.

Cette parure du Hallstatt final comporte un torque ouvert à jonc plein, à section circulaire, à petits tampons, dimensions 205 et 180 mm et trois bracelets ouverts à petits tampons, à section circulaire, dimensions 85 et 75 mm (83903.9.1 à 4).

Inédit.

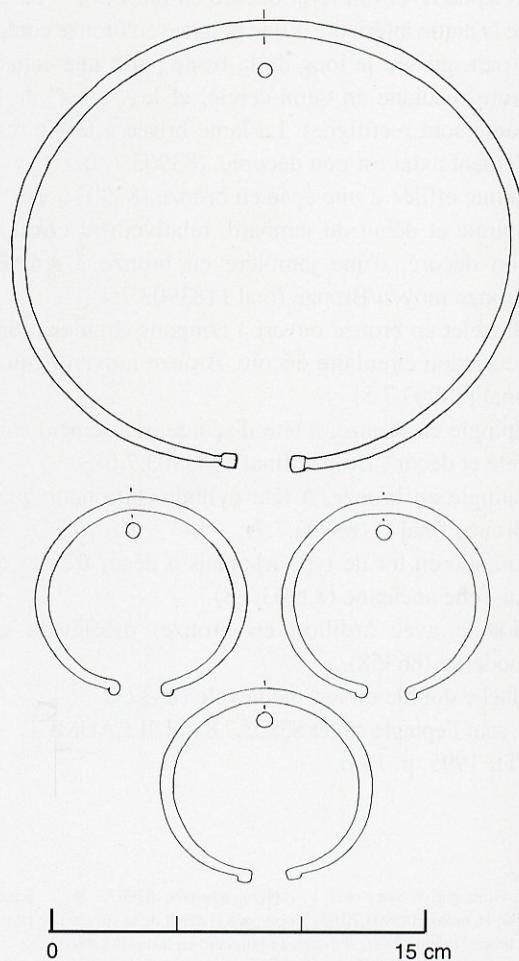

Fig. 16 parure en bronze du département de l'Yonne (83903.9.1 à 4). Dessins B. Bouet-Langlois.

Du département de l'Yonne

Sans provenance précise
MAN 83903.9

Provient sans doute d'un achat chez Bourgey et de la collection Parat.

- Bracelet à oves en bronze du Hallstatt, portant la mention "Yonne" (83903.9.5).

Inédit.

BRETAGNE

Côtes-du-Nord

Dinan

Sans lieu-dit
MAN 83903.68 (fig. 17)

Achat d'une hache, à une date indéterminée, à un antiquaire parisien.

Hache du Bronze moyen à talon de type breton, brute de coulée (83903.68.1).

Inédit.

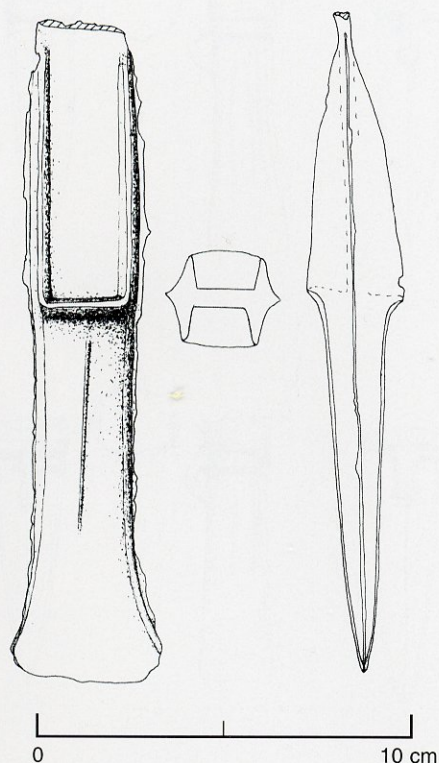

Fig. 17 Dinan (22). Hache à talon (83903.68.1). Dessin A. Verney.

Ille-et-Vilaine

Plélan-le-Grand

Sans lieu-dit
MAN 83903.69 (fig. 18)

Achat de haches en 1942, à M. Evrard, dessinateur, membre de la S.P.F.

- Onze haches du Hallstatt C-D, à douille et anneaux ; plusieurs à décor de globules et de nervures : une du type Tréhou (83903.69.1), six du type Couville (83903.69.2 à 6 et 69.10) et quatre du type Maure (83903.69.7 à 9 et 69.11).

Certaines de ces petites haches sont brutes de fonderie. L'ensemble proviendrait d'un dépôt et pourrait faire partie de celui découvert en 1892, et actuellement au MAN. Ce dépôt regroupe une hache plate, trois haches à ailerons complètes et huit fragments, trois fragments de haches à douille, ronde, une à nervures verticales, une petite hache à douille du type Couville, cinq fragments d'épées et deux poignées, un collier de perles creuses en bronze, un fragment de marteau à douille, des fragments de plaque à nervures concentriques, des rouelles en plomb, un fragment de gouge à douille, des lingots et des bracelets. Le dépôt avait été sommairement publié par P. du Chatellier (1892). A plusieurs reprises, J. Briard exprime des doutes sur l'appartenance de certains objets au dépôt original. Il place Plélan au nombre des dépôts « peu caractéristiques, souvent mélangés d'éléments étrangers ou douteux » (BRIARD 1965, p. 201). « Un [...] dépôt dont malheureusement les conditions de découverte sont mal connues est celui de Plélan-le-Grand en Ille-et-Vilaine. Conservé au Musée des Antiquités nationales, ce dépôt [...] contient actuellement deux haches d'un type de la France de l'Est qui nous semblent des plus douteuses[...]. S'agit-il d'objets récupérés par la suite ou simplement rajoutés au hasard des tribulations de la collection ? » (BRIARD 1965 p. 211). « Un problème est posé par les haches à douille quadrangulaire de type armoricain trouvées dans six dépôts. Si certaines découvertes anciennes pouvaient être suspectées (Île Verte, Plélan), d'autres sont certaines[...]. » (BRIARD 1965, p. 216).

Inédit.

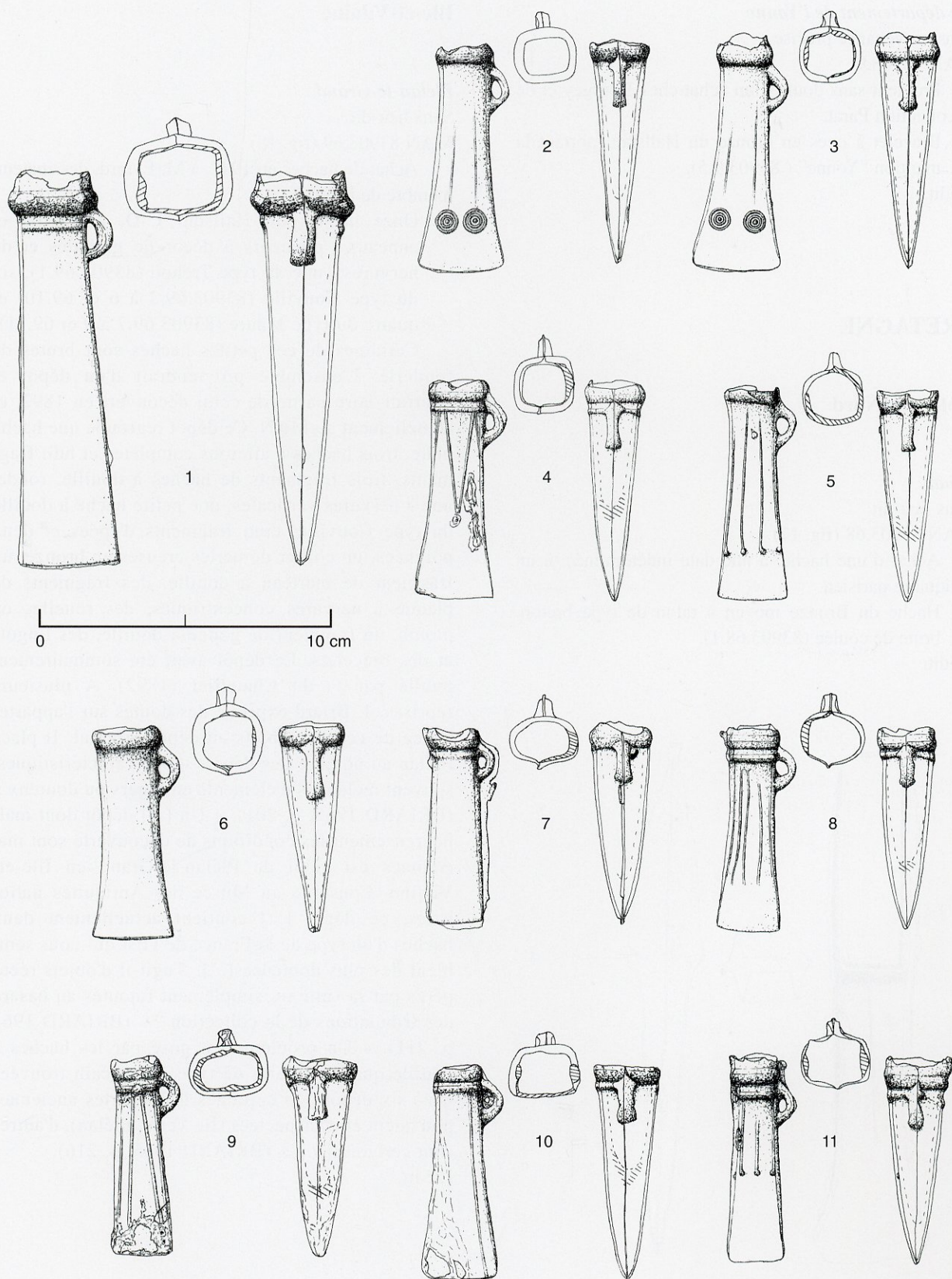

Fig. 18 Plélan-le-Grand (35). Haches à douille et anneau (83903.69.1 à 11). Dessins A. Verney.

CENTRE

Eure-et-Loir

Auneau

Sans lieu-dit

MAN 83807.6

Prospection de surface.

- Ébauche de hache taillée néolithique en silex (83907.6.1).

Inédit.

Saumeray

Sans lieu-dit

MAN 83807.7

- Boucle de ceinture en bronze de la fin de l'époque médiévale (83907.7.1).

Inédit.

Indre

Châtre-sur-Anglin (La)

Sans lieu-dit

Dossier sur un polissoir, à la bibliothèque du Musée des Antiquités nationales.

Indre-et-Loire

Grand-Pressigny (Le)

Sans lieu-dit

MAN 83807.8

- Pointe de flèche en silex pressignien à pédoncule et à ailerons ; Néolithique final (83807.8.1).

Inédit.

Loir-et-Cher

Binas

Sans lieu-dit, provenant d'une forêt proche du village

MAN 83807.9

Donné par M. Pellé, collectionneur habitant cette commune.

- Bracelet spiralé en bronze, portant une étiquette "trouvé dans le nord du Loir-et-Cher" ; datation incertaine (83807.9.1).

Inédit.

CHAMPAGNE-ARDENNES

Ardennes

Mézières

Sans lieu-dit

MAN 86356

Deux agrafes en bronze, un médaillon, une bague en laiton, une fourchette en bronze, période médiévale ou moderne.

Inédit.

Aube

Barbaise-Courtavant/La-Saulsotte

Sans localisation précise

MAN 83807.17

- Bracelet en bronze ouvert ; La Tène (83807.17.1).

Inédit.

Barbaise-Courtavant/La-Saulsotte

Aux abords de la ferme de Frécul

MAN 83807.59 86291 ; 83901.2

De 1936 à 1940 et en 1942-1943, H. Lamarre fouille, avec la collaboration de Ch. Vaché, A. Loppin, R. Sordes, Arnold, A. Brisson, G. Gaudron, plusieurs petites nécropoles du Bronze final et de La Tène et un dolmen détruit.

- Hache polie néolithique dans le dolmen détruit (83807.59.1).

Trésor du Haut Moyen Âge, une chaîne en bronze, neuf monnaies, deux fibules et une bague en argent (86291).

Les objets des nécropoles du Bronze final et de La Tène détenus par H. Lamarre sont au MAN (83901.2) ; ceux de la collection C. Vaché sont en partie chez ses héritiers, et en partie au musée de Troyes et ceux détenus par R. Sordes n'ont pas été localisés à ce jour.

GENTILHOMME 1946 (86291) ; GUILLAUMET, PIETTE 1995 (83901.1) ; VACHÉ 1962 (83901.1) ; inédit (83807.59.1). Documentation de fouilles et photographies à la bibliothèque du Musée des Antiquités nationales.

Barbuisse-Courtavant

Lieu-dit "Carrière de Courtavant"

MAN 83901.1

- Dans des déblais, vase de forme situliforme de La Tène ancienne (83901.1.1).

Inédit.

Barbuisse-Courtavant

Lieu-dit "Montlenoix"

MAN 83903.57

Dans un champ où l'exploitant agricole avait déjà fouillé des sépultures de La Tène, H. Lamarre fouille en 1935, avec Ch. Vaché, une sépulture de la même époque. Elle contenait un torque, un bracelet et une fibule. Au MAN, est entrée la "part" revenant à H. Lamarre :

- une fibule de type Duchcov (83903.57.1),
- un bracelet (83903.57.2).

PIETTE 1995 p. 149.

Barbuisse-Courtavant

Lieu-dit "le Guichet"

MAN 86262 à 86265

En 1939, H. Lamarre fouille des sépultures mérovingiennes.

- Fragment de plaque-boucle en bronze (86262).
- Gobelet caréné, en terre cuite noire, VII^e siècle après J.-C. (86263).
- Deux coupes apodes, lèvres repliées vers l'extérieur en verre bleu, VII^e siècle après J.-C. (86264 et 86265) et un vase en terre.

Inédit. Documentation photographique à la bibliothèque du Musée des Antiquités nationales.

Nogent-sur-Seine

Le champ de tir

MAN 83807.60

- Une hache polie en pierre verte (83807.60.1).
- Inédit.

Périgny-la-Rose

Sans lieu-dit

Recherches sur un "pseudo-tumulus"

Documentation photographique à la bibliothèque du Musée des Antiquités nationales.

Plessis-Barbuisse

Sous le Bois Prieur

MAN 83807.19

En 1937, lors d'une prospection dans un champ labouré, à droite de la route de Villenaux en allant à Barbuisse sous le Bois Prieur.

- Vase du Bronze final (83807.19.1).

Inédit.

Plessis-Mériot

Les Caves

Vers la ferme "Les Caves" fouille en 1938 de dix à douze sépultures, peu profondes, orientées est-ouest, sans aucune pierre ni mobilier ; époque indéterminée.

Inédit.

Saulsotte (La)

Près de la Chapelle St-Parres, près du hameau de Liours

MAN 83807.18

Fouille d'une sépulture du Bronze final.

- Fragment d'un vase (83807.18.1).

Inédit.

Saulsotte (La)

Propriété Katzler

MAN 86261

- Vase apode à panse ovoïde, terre cuite rose-orangée, mérovingien (86261).

Inédit.

Trancault

Lieu-dit "La Croix Meutre"

MAN 86252 à 86260 et 83807.20

Fouille d'un cimetière mérovingien. Pour F. Vallet qui a réalisé cette partie de l'inventaire, on peut seulement attribuer avec certitude à ce site les objets 86252 et 83807.20.1.

- Cruche en terre cuite rose, anse manquante (86252).
Applique de ceinture cruciforme, bronze étamé (86253).
- Deux tessons scutiformes, bronze étamé (86254).
- Boucle d'oreille, tête polyédrique, bronze, VI^e siècle après J.-C. (86255).
Boucle ovale et ardillon, bronze, VI^e siècle après J.-C. (86256).
- Petite boucle ovale et ardillon, bronze, VI^e siècle après J.-C. (86257).
- Trois fragments d'une fibule en arbalète (?) bronze (86258).
Quarante-sept très petites perles, verre vert, ve^e-début VI^e siècle après J.-C. (86259).
- Aiguille à chas, bronze, VI^e siècle après J.-C. (86260).
- Bouton en bronze (83807.20.1).

Inédit. Documentation photographique à la bibliothèque du Musée des Antiquités nationales.

Marne**Aulnizeux**

Lieu-dit "Veney"

MAN 86266 à 86290

Il s'agit d'une partie des objets recueillis lors de fouilles de tombes mérovingiennes de Lamarre avec Brisson et Loppin.

- Gobelet biconique, décor de rosettes poinçonnées, terre cuite noire, VI^e siècle après J.-C. (86266).
Bouteille à panse ovoïde, décor à la molette, terre cuite noire, VII^e siècle après J.-C. (86267).
- Boucle ovale et ardillon, bronze, VI^e siècle après J.-C. (86268).
Tesson très usé, terre cuite noire (86269).
- Clou à tête hémisphérique, bronze (86270).
- Ardillon fragmentaire, bronze (86271).
- Fragment de spatule à chas, bronze (86272).
Fragment indéterminé, bronze (86273).
- Couteau en fer (86274).
- Couteau en fer (86275).

- Boucle ovale et ardillon, bronze et fer, VI^e siècle après J.-C. (86276).
Boucle ovale et ardillon, bronze, VI^e siècle après J.-C. (86277).
- Boucle ovale, métal blanc, VI^e siècle après J.-C. (86278).
- Boucle rectangulaire, métal blanc, VI^e siècle après J.-C. (86279).
Boucle rectangulaire, bronze, VI^e siècle après J.-C. (86280).
- Boucle rectangulaire, fer, VI^e siècle après J.-C. (86281).
Ardillon à base scutiforme, métal blanc, VI^e siècle après J.-C. (86282).
- Ardillon à base scutiforme, bronze, VI^e siècle après J.-C. (86283).
- Deux fragments de bracelets, bronze (86284).
- Tenon scutiforme, métal blanc, VI^e siècle après J.-C. (86285).
- Paire de tenons scutiformes montés sur cuir, bronze, VI^e siècle après J.-C. (86286).
- Tenon scutiforme encore monté sur cuir, bronze, VI^e siècle après J.-C. (86287).
- Paire de tenons scutiformes, bronze, VI^e siècle après J.-C. (86288).
- Agrafe à double crochet, bronze, mérovingienne (86289).
- Applique décorative (?) bronze (86290).

Inédit. Ce site est mentionné dans le compte rendu d'une excursion dans cette région (ANONYME 1932-1935).

Suippes

Sans lieu-dit

MAN 83807.10

- Deux fibules en bronze de La Tène ancienne acquises par achat ou échange (83807.10.1 et 2).
- Inédit.

FRANCHE-COMTÉ

Jura

Briod

Lieu-dit "En Biolay"

MAN 83903.12 (fig. 19)

Achat en 1944-1945, à l'antiquaire Ch. Bouchet à Paris, de trois faucilles du Bronze final. Elles proviennent sans doute des pièces dispersées lors de la découverte en 1892, de la célèbre cachette de plusieurs centaines d'objets, en majorité des faucilles (MILLOTTE 1963, p. 275-276).

- Deux faucilles à bouton (83903.12.1 et 2).
- Une faucille à languette percée d'un trou de rivet (83903.12.3).

Inédit.

Chalain

Le lac

MAN 83807.11

H. Lamarre fouille des palafittes sur les rives du lac, seul en 1924 et en 1938-1939, puis avec A. Brisson et A. Loppin en 1945-1946.

Au cours de l'été 1945, H. Lamarre avait envoyé un prélèvement stratigraphique d'environ un mètre cube au Musée des Antiquités nationales. Il en fut remercié par un courrier des Musées Nationaux, le 22 novembre 1945. Nous n'avons pas retrouvé ce prélèvement. La plus grande partie des découvertes fut vendue à Nérée Boubée en 1960-1962. Quelques objets sont entrés au MAN.

- Deux fusaïoles en pierre (83807.11.1 et 2).
- Hache en pierre dans sa gaine en bois de cerf (83807.11.3).
- Trois silex (83807.11.4 à 6).
- Extrémité d'un poignard de silex (83807.11.7).
- Aiguiseur (83807.11.8).
- Deux pendeloques en pierre (83807.11.9 et 10).
- Sept pièces en os et en corne, perçoirs, aiguilles et outil pour l'osier (83807.11.11 à 17).
- Hache-marteau en roche dure (83807.11.18).
- Hache en bronze du Bronze final, à ailerons médians (83807.11.19).

A l'exception de deux objets, 83807.11.13 et 18, publiés en 1941 (ANONYME 1941), cet ensemble est inédit. La documentation photographique, la correspondance et le rapport de fouille de 1945, établi par Fromols, sont à la bibliothèque du Musée des Antiquités nationales.

Larnaud

Lieu-dit "Les Genets ou La Grande Vernée"

MAN 83903.58

Une pièce achetée en 1942, à M. Evrard, dessinateur et membre de la S.P.F. provenant du dépôt du Bronze final IIIb découvert en 1865 (MILLOTTE 1963, p. 307-308).

- Gouge en bronze (83903.58.1).

Inédit.

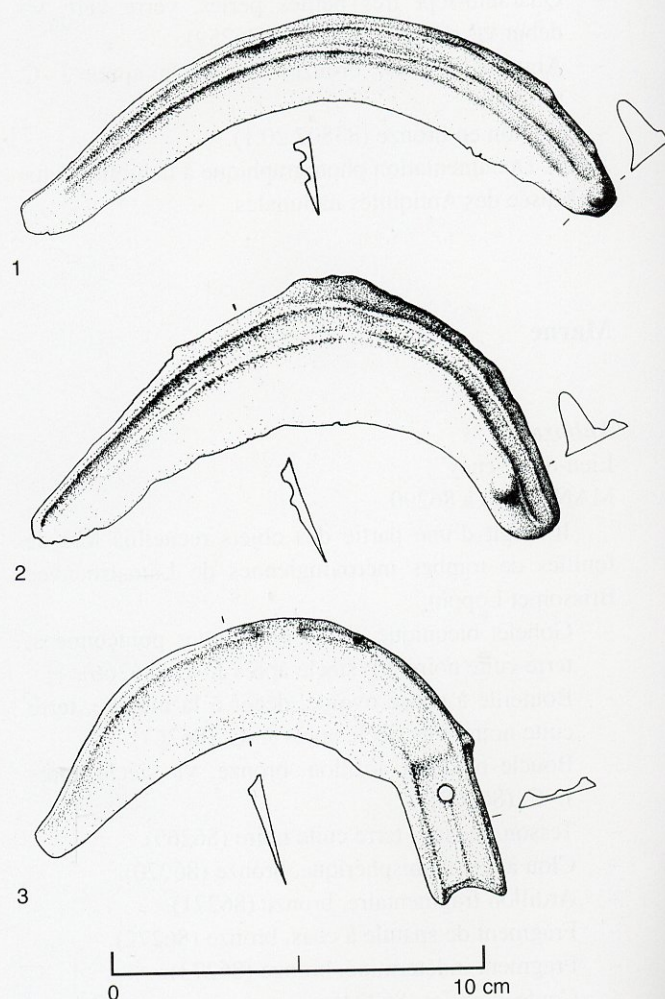

Fig. 19 Briod (39). 1 et 2 - faucilles à bouton (83903.12.1 et 2); 3 - faucille à languette (83903.12.3). Dessins B. Bouet-Langlois.

ILE-DE-FRANCE

Essonne

Entre Corbeil (Essonne) et Melun (Seine-et-Marne)

Dans la Seine

MAN 83903.13 (fig. 20)

En 1937-1938, acquisition auprès de M. Salvy, dragueur, habitant à Saintry-sur-Seine (Essonne), de deux épées provenant de dragages dans la Seine entre ces deux localités.

- Épée à languette tripartite du Bronze final IIb-IIIa "atlantique" Le sommet de la languette est rectiligne. La fusée, renflée et à rebords marqués, est percée de trois trous de rivet. La garde, assez fuyante, en V, est percée de deux fois deux trous de rivet. La lame, légèrement pistilliforme, à faible nervure axiale, porte un décor de quatre filets parallèles aux tranchants, se terminant en lignes pointillées à hauteur du ricasso. Celui-ci, peu marqué, est décoré sur la tranche de traits obliques subparallèles (83903.13.1).
- Épée à languette tripartite du Bronze final IIb-IIIa "atlantique" brisée en deux fragments. Le sommet de la languette est rectiligne. La fusée est percée de deux trous de rivet au fond d'une dépression. La garde en V porte un seul trou de rivet de chaque côté. La lame, légèrement pistilliforme, porte un décor de deux filets parallèles aux tranchants, se terminant en lignes pointillées à hauteur du ricasso concave. La section est losangique et la pointe préfigure celles du type à langue de carpe (83903.13.2).

Inédit.

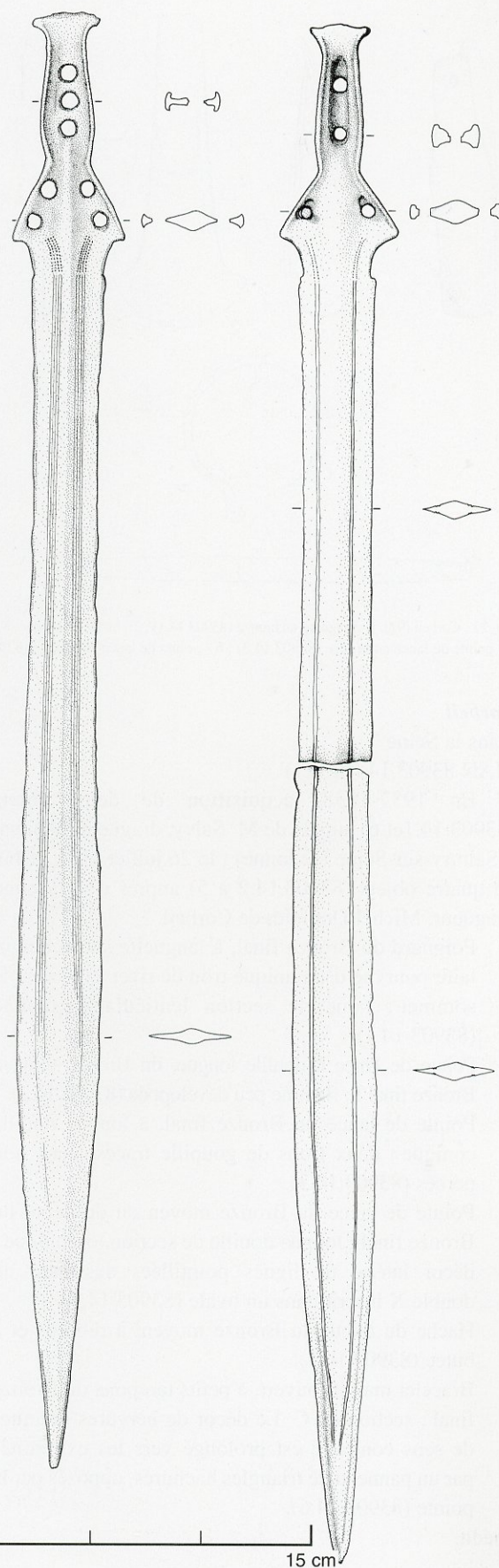

Fig. 20 Entre Corbeil et Melun (91-77). 1- épée en bronze (83903.13.1) ; 2- épée en bronze (83903.13.2). Dessins B. Bouet-Langlois.

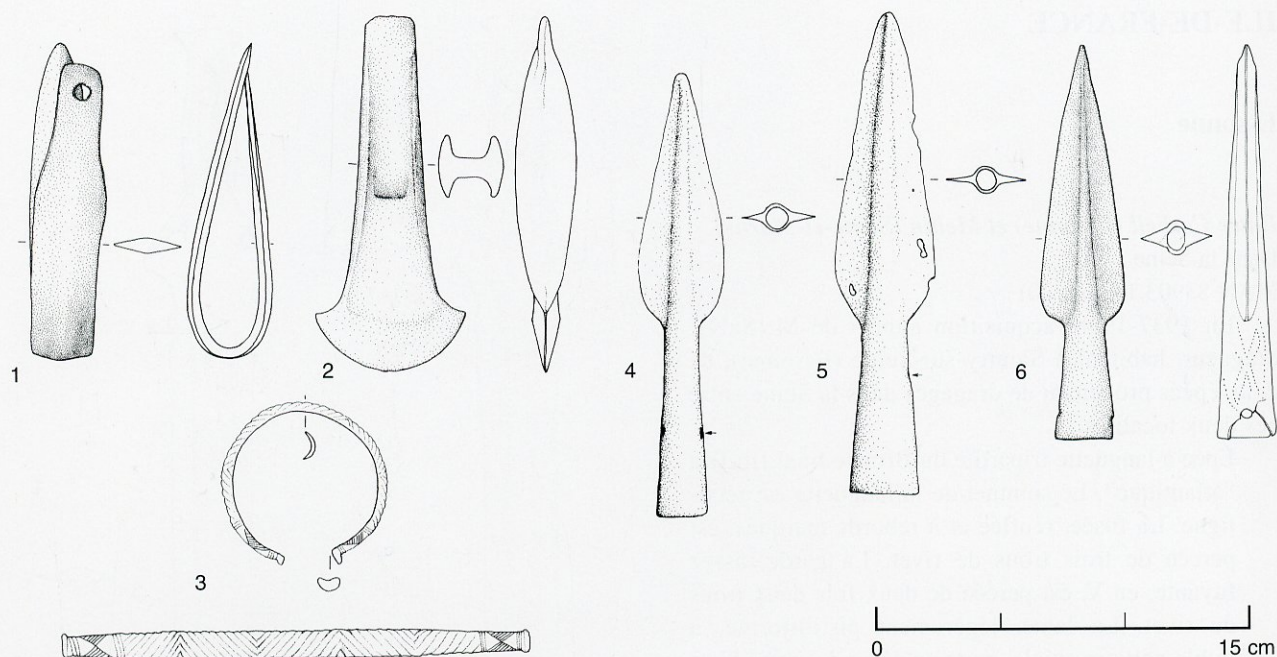

Fig. 21 : Corbeil (91). 1 - poignard en bronze (83903.14.1) ; 2 - hache en bronze (83903.14.5) ; 3 - bracelet en bronze (83903.14.6) ; 4 - pointe de lance en bronze (83903.14.2) ; 5 - pointe de lance en bronze (83903.14.3) ; 6 - pointe de lance en bronze (83903.14.4). Dessins B. Bouet-Langlois.

Corbeil

Dans la Seine

MAN 83903.14 (fig. 21)

En 1937-1938, acquisition de deux objets (83903.14.1 et 6) auprès de M. Salvy, dragueur, habitant à Saintry-sur-Seine (Essonne) ; le 26 juillet 1941, achat de quatre objets (83903.14.2 à 5) auprès d'un second dragueur, Michel Donfeld, de Corbeil.

- Poignard du Bronze final, à languette subrectangulaire pourvue d'un unique trou de rivet axial vers le sommet ; lame de section lenticulaire, repliée (83903.14.1).
- Pointe de lance à douille longue, du Bronze moyen/Bronze final I ; flamme peu développée (83903.14.2).
- Pointe de lance du Bronze final, à longue douille conique ; deux trous de goupille tracés, mais non percés (83903.14.3).
- Pointe de lance du Bronze moyen ou du début du Bronze final ; longue douille de section losangique ; décor latéral de lignes pointillées dessinant un double X inscrit dans un ovale (83903.14.4).
- Hache du début du Bronze moyen, à rebords et à butée (83903.14.5).
- Bracelet massif, ouvert, à petits tampons du Bronze final ; section en C. Le décor de nervures obliques de sens contrarié est prolongé vers les extrémités par un panneau de triangles hachurés, opposés par la pointe (83903.14.6).

Inédit.

Coudray-Montceaux (Le)

Dans la Seine

MAN 83903.15 (fig. 22)

En 1937-1938, acquisition auprès de M. Salvy, dragueur, habitant à Saintry-sur-Seine (Essonne), d'objets provenant de dragages dans la Seine sur le territoire de cette localité.

Épée du Bronze final I-IIa, du type dit "à massette" ; la naissance de la lame porte, de chaque côté, une coche pour rivet ; la lame, de section losangique, est faiblement pistilliforme (83903.15.1).

Hache du début du Bronze final à ailerons subterminaux, sans anneau, encore proche du type à ailerons médians (83903.15.2).

- Hache à ailerons subterminaux et anneau, du Bronze final ; elle a conservé des traces d'emmanchement et une partie du bois de son manche, entre les ailerons (83903.15.3).
- Hache à talon à écusson, sans anneau, du Bronze moyen (83903.15.4).
- Hache à talon naissant du début du Bronze moyen, (83903.15.5).

Inédit.

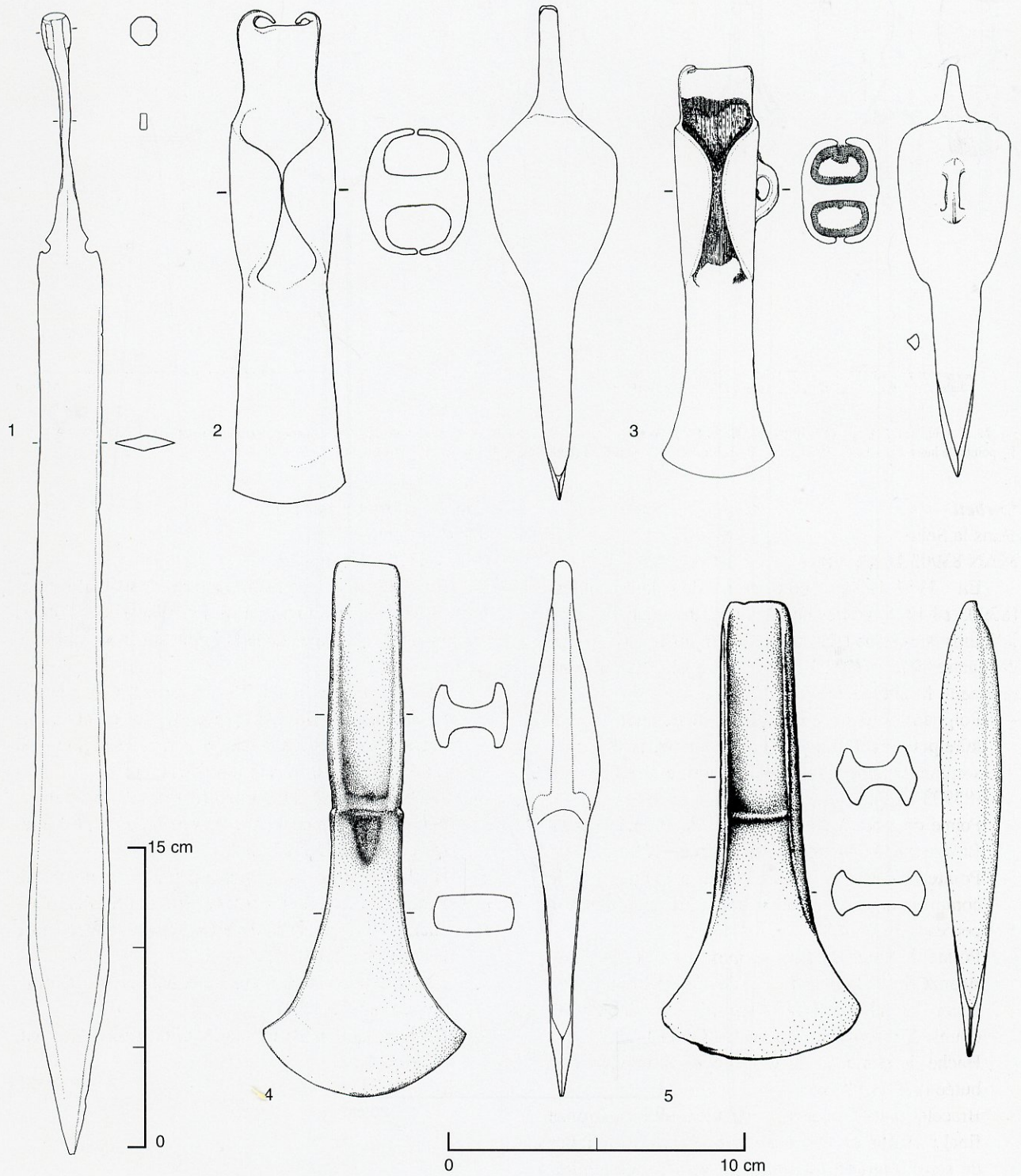

Fig. 22 Le Coudray-Montceaux (91). 1 - épée en bronze (83903.15.1) 2 à 5 - quatre haches en bronze (83903.15.2 à 5). Dessins B. Bouet-Langlois.

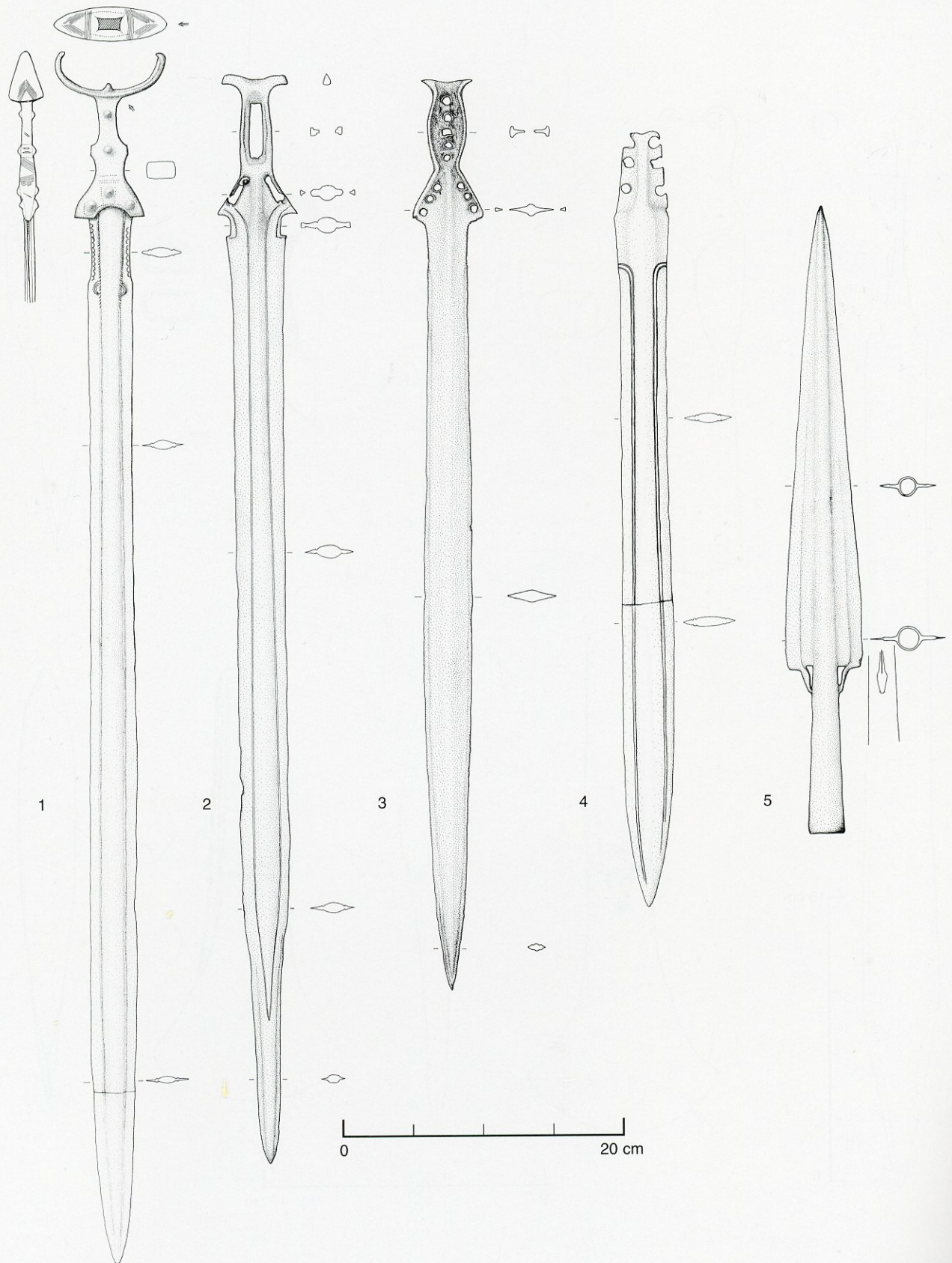

Fig. 23 Evry (91). 1 - épée en bronze (83903.16.2) ; 2 - épée en bronze (83903.16.4) ; 3 - épée en bronze (83903.16.5) ; 4 - épée en bronze (83903.16.1) ; 5 - pointe de lance en bronze (83903.16.3). Dessins B. Bouet-Langlois.

Evry

Dans la Seine

MAN 83903.16 (fig. 23)

En 1937-1938, acquisition auprès de M. Salvy, dragueur, habitant à Saintry-sur-Seine (Essonne), d'objets provenant de dragages dans la Seine sur le territoire de cette localité.

- Épée du Bronze final I-IIa, apparentée au type Rosnoën ; la languette est percée de deux fois trois trous de rivet. La lame est décorée de deux étroits filets parallèles aux tranchants, se terminant en croise sous la languette (83903.16.1).
- Épée à poignée métallique, de la famille des grandes épées décorées ; pommeau ovale, à bouton conique central, pourvu d'antennes "en cornes" ; la partie convexe des antennes porte un décor en trois panneaux : la partie centrale est encadrée de lignes pointillées ; des lignes gravées en série dessinent un motif triangulaire soulignant chaque antenne. La poignée, de section subrectangulaire, à projections latérales, est munie de trois rivets (simulés ?) ; la garde en U, à large échancrure en arc de cercle, porte de chaque côté un (faux ?) rivet. Des lignes pointillées soulignent les contours de la garde et encadrent le "rivet" central. Les côtés de la poignée et ses projections latérales ont reçu un autre décor, constitué cette fois de lignes incisées, transversales ou en chevrons. Les bords, pratiquement parallèles, du long ricasso sont eux aussi soulignés d'un décor formé d'une série de petits arcs de cercle. La longue lame, aux tranchants parallèles, est munie d'un filet en relief de chaque côté de son léger renflement central, bordé de part et d'autre de courtes incisions. Bronze final IIIb (83903.16.2).
- Épée en langue de carpe. Sommet en queue de poisson ; trois fentes : l'une dans l'âme de la fusée, les deux autres à la garde. Bronze final IIIb (83903.16.4).
- Épée du Bronze final IIa, à languette tripartite, variante du type d'Hemigkofen. Le sommet de la languette s'évase en queue de poisson. La fusée très renflée a des rebords nettement marqués. La garde fuyante, en V, est percée de six trous de rivet. Lame très légèrement pistilliforme, de section losangique (83903.16.5).
- Grande pointe de lance du Bronze moyen/Bronze final I, à œillets basaux et limbe triangulaire, de type Enfield ; longue douille dépourvue de trous de goupille. Douille de section devenant losangique vers la pointe. Ailerons nervurés à partir de la base des œillets (83903.16.3).

Inédit.

Morsang-sur-Seine

Dans la Seine

MAN 83903.17 (fig. 24, 25)

En 1937-1938, acquisition auprès de M. Salvy, dragueur, habitant à Saintry-sur-Seine (Essonne), d'objets provenant de dragages dans la Seine sur le territoire de cette localité.

- Pointe de lance du Bronze moyen, à très longue douille et à flamme réduite, au contour losangique (83903.17.1).
- Pointe de lance à longue douille du Bronze moyen, de section devenant sublosangique vers la pointe. La flamme est peu développée. Une partie du bois de la hampe est conservée dans la douille (83903.17.2).
- Pointe de lance du Bronze final, à longue douille, avec une partie du bois d'emmanchement conservé, de section losangique ; flamme lancéolée à tranchants formant méplats par martelage ou moulage. La goupille en bronze est encore en place, au travers de la douille (83903.17.3).
- Pointe de lance du Bronze final, à douille conique relativement courte (83903.17.4).
- Pointe de lance du Bronze final, à douille conique très courte et flamme relativement courte (83903.17.5).
- Hache à talon sans anneau, de type normand, décor en trident, du Bronze moyen (83903.17.6).
- Bracelet ouvert en bronze, à petit tampons décorés, La Tène (83903.17.7).

Inédit.

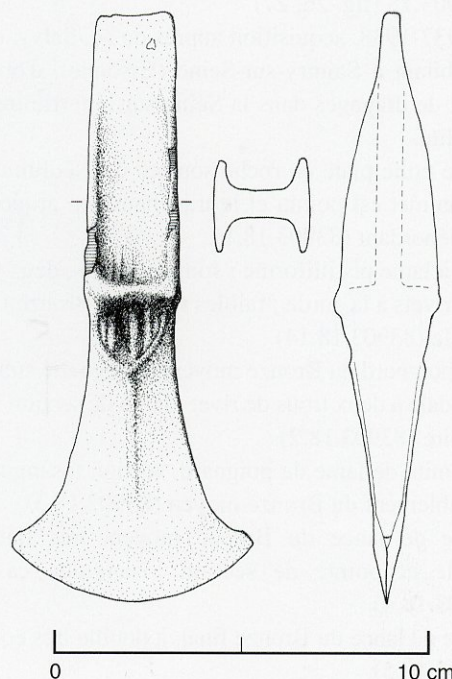

Fig. 24 Morsang-sur-Seine (91). Hache à talon (84903.17.6).
Dessin B. Bouet-Langlois.

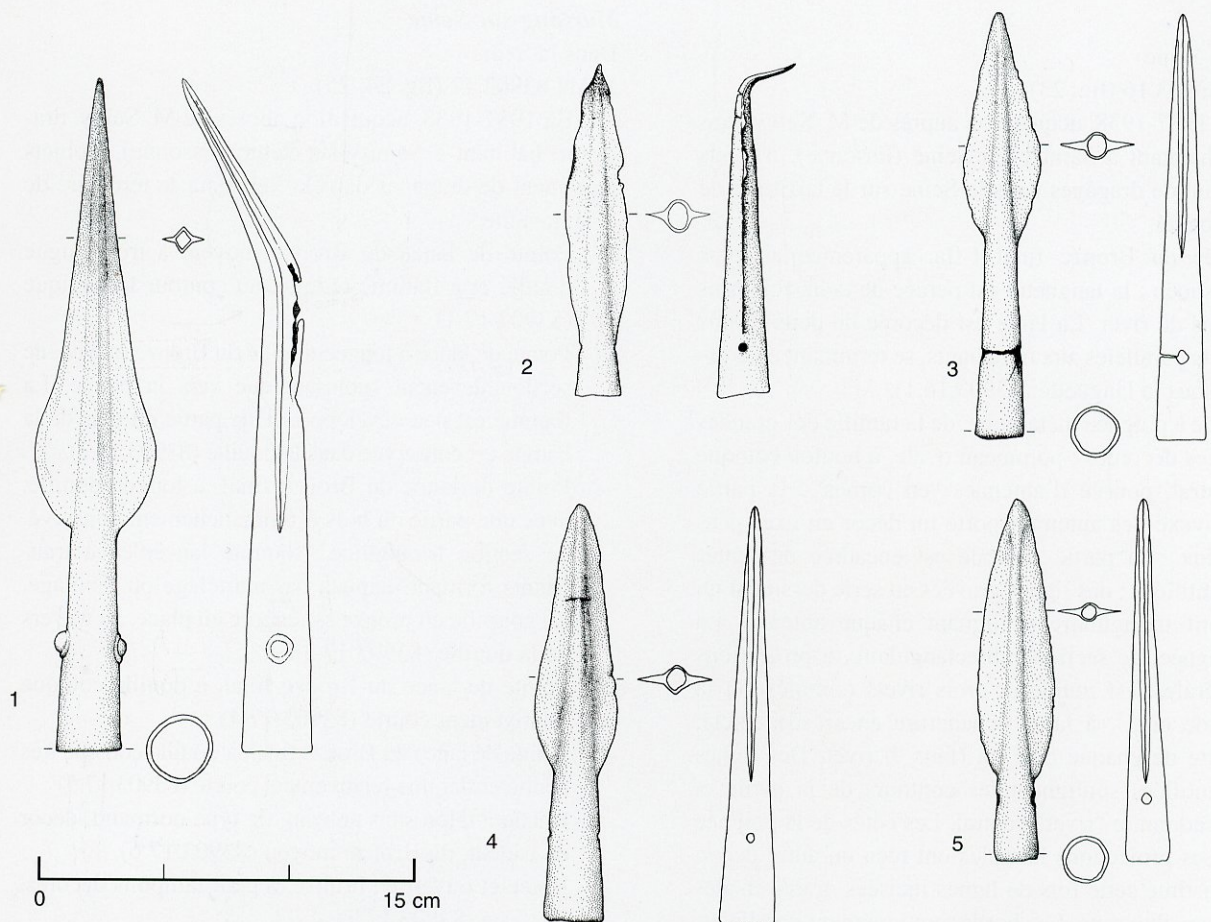

Fig. 25 Morsang-sur-Seine (91). 1 - pointe de lance en bronze (83903.17.3) ; 2 - pointe de lance en bronze (83903.17.5) ; 3 - pointe de lance en bronze (83903.17.1) ; 4 - pointe de lance en bronze (83903.17.2) ; 5 - pointe de lance en bronze (83903.17.4). Dessins B. Bouet-Langlois.

Saintry-sur-Seine

Dans la Seine

MAN 83903.18 (fig. 26, 27)

En 1937-1938, acquisition auprès de M. Salvy, dragueur, habitant à Saintry-sur-Seine (Essonne), d'objets provenant de dragages dans la Seine sur le territoire de cette localité.

- Hache polie plate en roche sombre du Néolithique. Le sommet est pointu et le tranchant peu arqué est non débordant (83903.18.1).
- Épée à lame pistilliforme ; sommet brisé ; deux fois deux rivets à la garde ; faibles ricassos. Bronze final IIb-IIIa (83903.18.14).
- Petit poignard du Bronze moyen, à languette subtrapézoïdale à deux trous de rivet ; lame de section lenticulaire (83903.18.2).
- Extrémité de lame de poignard, section losangique, probablement du Bronze moyen (83903.18.3).
- Pointe de lance du Bronze moyen, très longue douille et pointe de section losangique cassée (83903.18.4).
- Pointe de lance du Bronze final, à douille très courte (83903.18.5).

Pointe de lance du Bronze moyen/final, à douille cassée à hauteur des trous de goupille (83903.18.6).

- Pointe de lance du Bronze moyen, à longue douille et flamme légèrement lancéolée (83903.18.7).
- Pointe de lance du Bronze final (83903.18.8).
- Hache du Bronze moyen, à talon probablement sans anneau (mais boursoufflure latérale). Décor de dépression triangulaire (83903.18.9).
- Hache du Bronze final I, à ailerons médians et à légère constriction médiane (83903.18.10).
- Bracelet massif ouvert, du Bronze moyen, à section subcirculaire, tampons peu développés ; décor gravé de stries transversales au niveau des extrémités, encadrant des séries d'obliques de sens alterné (83903.18.11).
- Épingle du Bronze final, à tête discoïde et col renflé ; décor très effacé sous la tête et sur le haut du renflement (83903.18.12).
- Épingle du Bronze final, tête biconique décorée sur ses deux faces (83903.18.13).

Inédit.

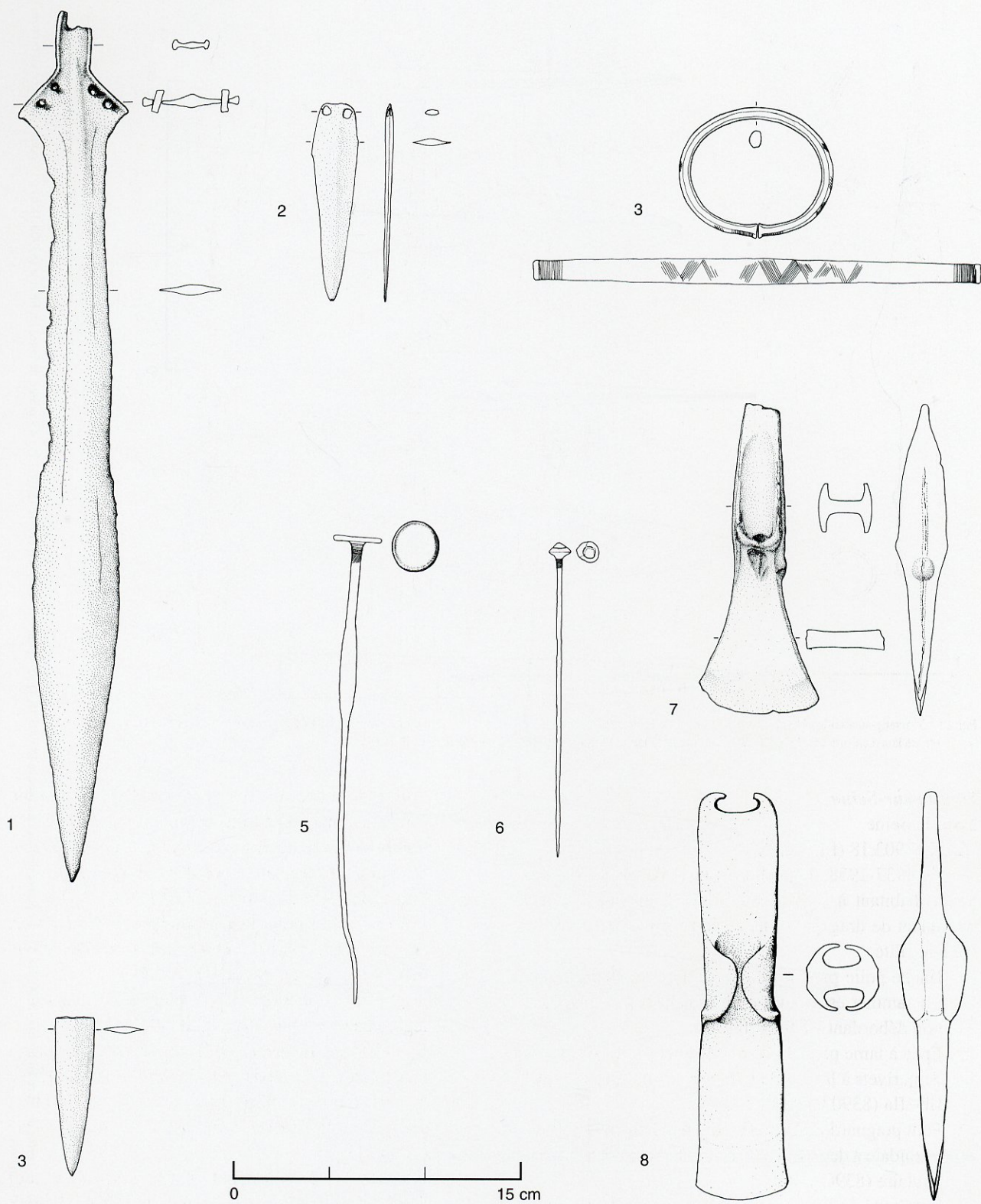

Fig. 26 Saintry-sur-Seine (91). 1 - épée en bronze (83903.18.14) ; 2 - petit poignard en bronze (83903.18.2) ; 3 - extrémité de lame en bronze (83903.18.3) ; 4 - bracelet de bronze (83903.18.11) ; 5 et 6 - deux épingles en bronze (83903.18.12 et 13) ; 7 et 8 - deux haches en bronze (83903.18.9 et 10). Dessins B. Bouet-Langlois.

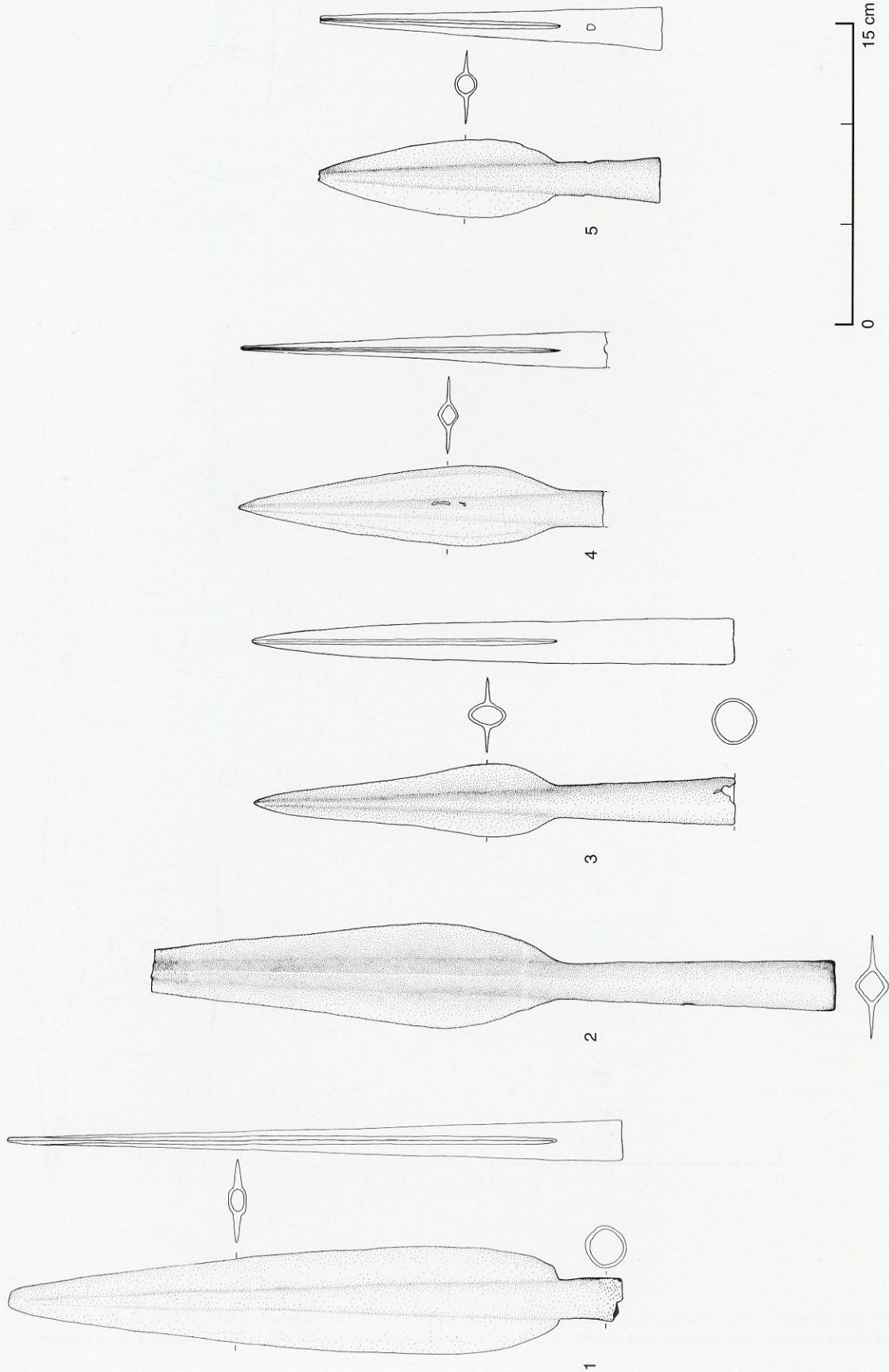

Fig. 27 Saintry-sur-Seine (91). 1 - pointe de lance en bronze (83903.18.5) ; 2 - pointe de lance en bronze (83903.18.4) ; 3 - pointe de lance en bronze (83903.18.6) ; 4 - pointe de lance en bronze (83903.7) ; 5 - pointe de lance en bronze (83903.18.8). Dessins B. Bouët-Langlois.

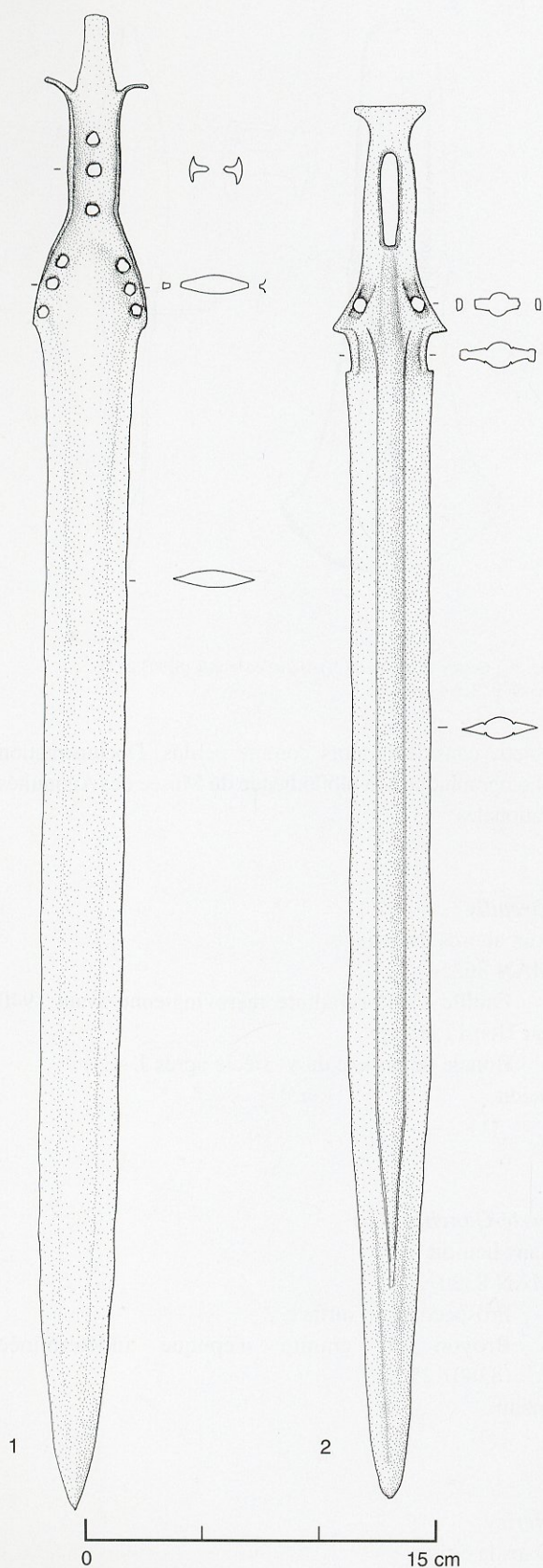

Fig. 28 Soisy-sur-Seine (91). 1 et 2 - deux épées en bronze (83903.61.1 et 2). Dessins B. Bouet-Langlois.

Soisy-sur-Seine

Dragages de la Seine

MAN 83903.61 (fig. 28)

En 1937-1938, acquisition auprès de M. Salvy, dragueur, habitant à Saintry-sur-Seine (Essonne), de deux épées provenant de dragages dans la Seine au niveau de cette localité.

- Épée du type d'Erbenheim ; trois trous de rivet dans la fusée deux fois trous de rivet à la garde, Bronze final II (83903.61.1).
- Épée en langue de carpe ; sommet rectiligne ; fente dans l'âme de la fusée ; un trou de rivet de chaque côté de la garde, Bronze final IIIb (83903.61.2).

Inédit.

Seine-et-Marne

Armentières-en-Brie

Sur le talus qui domine la Marne (fig. 29)

Une sépulture collective néolithique, touchée par l'aménagement d'un chemin mais non fouillée, fut repérée par Ph. Reynier en 1912-1913.

- Grattoir en silex recueilli à l'entrée.

ANONYME 1913 ; REYNIER 1913. Documentation photographique à la bibliothèque du Musée des Antiquités nationales.

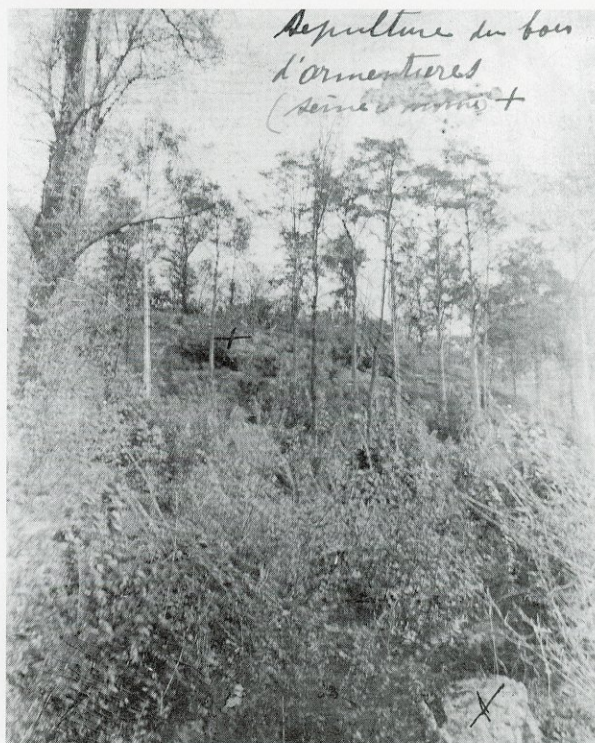

Fig. 29 : Armentières-en-Brie (77). Emplacement de la sépulture collective. Photographie Ph. Reynier, 1913.

- Grande épée, proche du type Grossauheim, mais pourvue d'une poignée métallique semi massive. Languette à projections latérales semi-circulaires ; garde en V très ouvert, échancrée en arc. La garde seule est massive, tandis que la partie supérieure de la languette, à rebords, était prévue pour recevoir des plaques en matériau périssable, fixées par trois rivets dans l'âme de la fusée, rivets à forte tige et grosse tête en calotte hémisphérique. Pas de rivets visibles à la garde. De profil, deux profondes entailles transversales marquent les projections latérales ; la ligne de séparation, entre la partie supérieure à rebords et la garde pleine, est également ornée de coches. Longue lame à bords presque parallèles ; ricassos concaves épais, soulignés d'un bourrelet. Renflement axial s'évasant vers la garde, bordé d'un filet en léger relief, venu de fonte. Bronze final IIIb (83903.24.1).

Épée du type Ewart Park, brisée dans le trou de rivet inférieur de la fusée. Languette à rebords très peu saillants. La garde aux épaules légèrement concaves porte une paire de rivets (ou plutôt de tiges rivetées) de faible diamètre ; une seconde paire avait été prévue, mais les perforations n'ont été qu'ébauchées sur une face, au-dessus des rivets en place. Lame nettement pistilliforme, à section lenticulaire, très faible ricasso ; deux filets en léger relief parallèles aux tranchants ; Bronze final IIIb (83903.24.2).

- Hache du Bronze ancien, à légers rebords et tranchant évasé (83903.24.3).

Inédit.

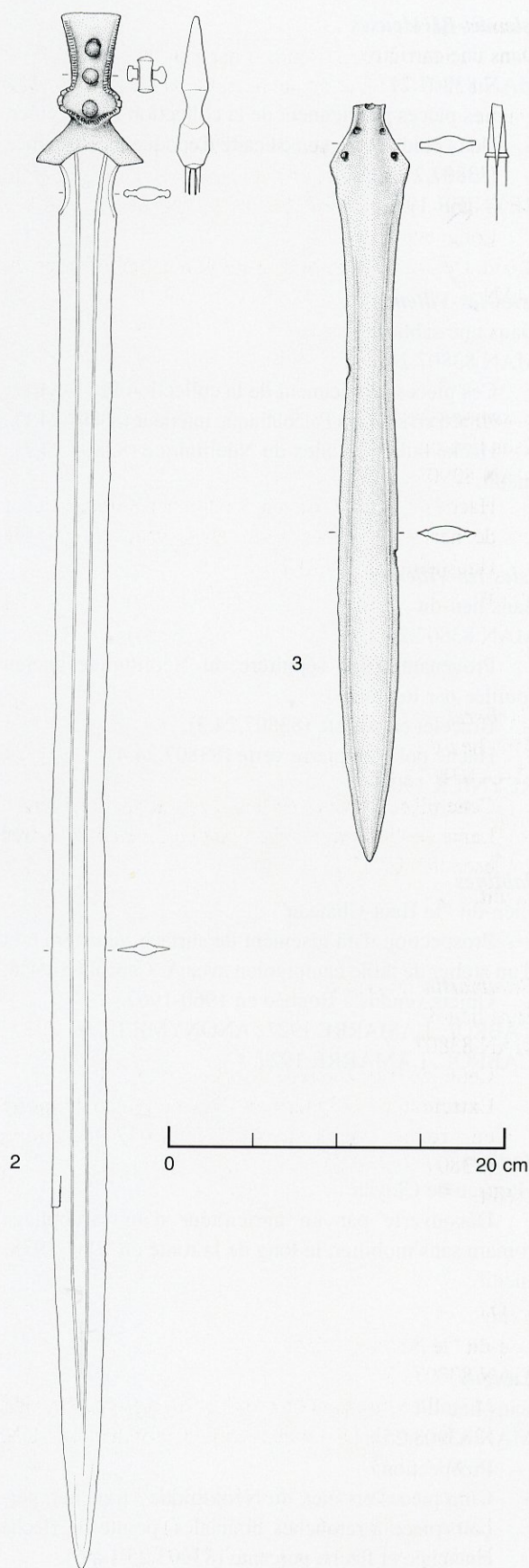
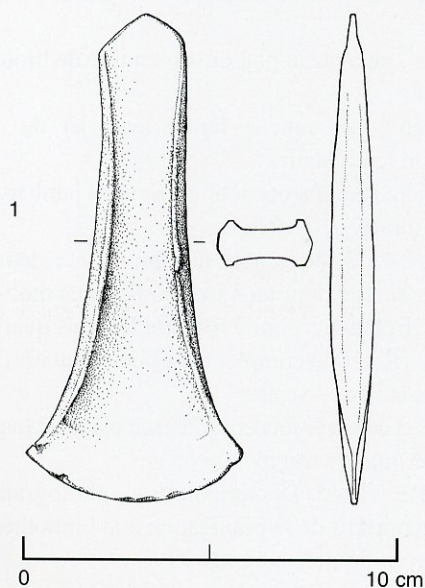

Fig. 31 Héricy (77). 1 - hache en bronze (83903.24.3) ; 2 - épée en bronze (83903.24.1) ; 3 - épée en bronze (83903.24.2). Dessins B. Bouet-Langlois.

Isles-lès-Meldeuses

Dans une carrière
MAN 83807.21

Ces pièces proviennent de la collection Ph. Reynier.

- Deux poids de filet en calcaire d'époque indéterminée (83807.21.1 et 2).
- REYNIER 1913.

Isles-lès-Villenoy

Dans une sablière
MAN 83807.24

Ces pièces proviennent de la collection Ph. Reynier.

- Biface en silex du Paléolithique inférieur (83807.24.1).
 - Hache taillée en silex du Néolithique (83807.24.2).
- Inédit.

Isles-lès-Villenoy

Sans lieu-dit
MAN 83807.24

Provenant d'une sépulture du Néolithique ancien fouillée par Reynier.

- Bracelet en schiste (83807.24.3).
 - Hache polie en pierre verte (83807.24.4).
- REYNIER 1909b.

Jablins

Lieu-dit "le Haut-Château"

Prospection d'un gisement de surface moustérien et d'un atelier de taille campignien avec A. Cabrol en 1926.

- Objets vendus à Boubée en 1960-1962
- CABROL, LAMARRE 1927 ; ANONYME 1929 ; CABROL, LAMARRE 1929.

Jaulnes

Hameau de Cloyau

Découverte par un agriculteur d'un sarcophage romain sans mobilier, le long de la route en 1937-1938. Inédit.

Lesigny

Sans lieu-dit
MAN 83903.25

Prospection.

- Cinq pièces en silex du Néolithique : tranchet, perçoir, pièce à retouches bifaciales, pointe de flèche ébauchée et flèche perçante (83903.25.1 à 5).
- Inédit.

Longueville

Lieu-dit "Monneron"

MAN 83902.1 à 127 (fig. 32-36)

Achat à l'inventeur et propriétaire M. Hautin d'une cachette du Bronze final, découverte en 1938-1939.

- Fragments du vase contenant le dépôt.
 - Épées : une languette à quatre encoches latérales brisée et réaffûtée en tranchet, et fragments de lame.
 - Poignards : un fragment de pointe, un fragment de languette à deux trous de rivet et fragments mésiaux.
 - Pointes de lance : une complète et fragments.
 - Flèche : une du type Le Bourget.
 - Hache à talon et à anneau : un fragment mésial à grosse nervure.
 - Hache à talon : un fragment proximal.
 - Haches à ailerons médians : un exemplaire complet, un fragment mésial, fragments proximaux et fragments distaux.
 - Haches de type indéterminé : fragments de tranchants probablement de haches à ailerons et fragments mésiaux.
 - Faucilles à bouton 18 fragments avec bouton (décor divers).
 - Faucilles de type indéterminé, vraisemblablement à bouton : 7 pointes et 20 fragments mésiaux.
 - Couteaux : une languette simple à deux rivets en place, 2 fragments proximaux de lame dont un à bout recourbé et fragment mésial.
 - Bracelets : un bracelet massif ouvert à section en D, à tampons et décor de grosses côtes transversales avec incisions sur l'arête ; 4 fragments d'un bracelet massif ouvert à section en D aplati et à extrémités recourbées, décor de cannelures transversales et obliques ; un fragment de jonc ; 3 fragments de tiges à fausse torsade.
 - Bague : un anneau plat ouvert en tôle de bronze non décoré.
 - Anneau : un anneau fermé avec jet de coulée. Section lenticulaire.
 - Jambière fragments dont plusieurs à jambard décoré de motifs géométrique.
 - Épingles : 2 têtes ; une tête probable ; deux fragments de tige dont un à trois collerettes mobiles.
 - Tôle : fragments dont 3 formant les trois quarts d'un cercle (le cercle complet était plié en quatre).
 - Barres et tiges diverses.
 - Culots et débris de fonderie : 71 exemplaires et fragments.
 - Indéterminés : fragments.
- LAMARRE 1945. Documentation photographique, notes et manuscrit de la publication à la bibliothèque du Musée des Antiquités nationales. (Cet inventaire de pièces n'est pas exhaustif et les objets n'ont pas tous été dessinés).

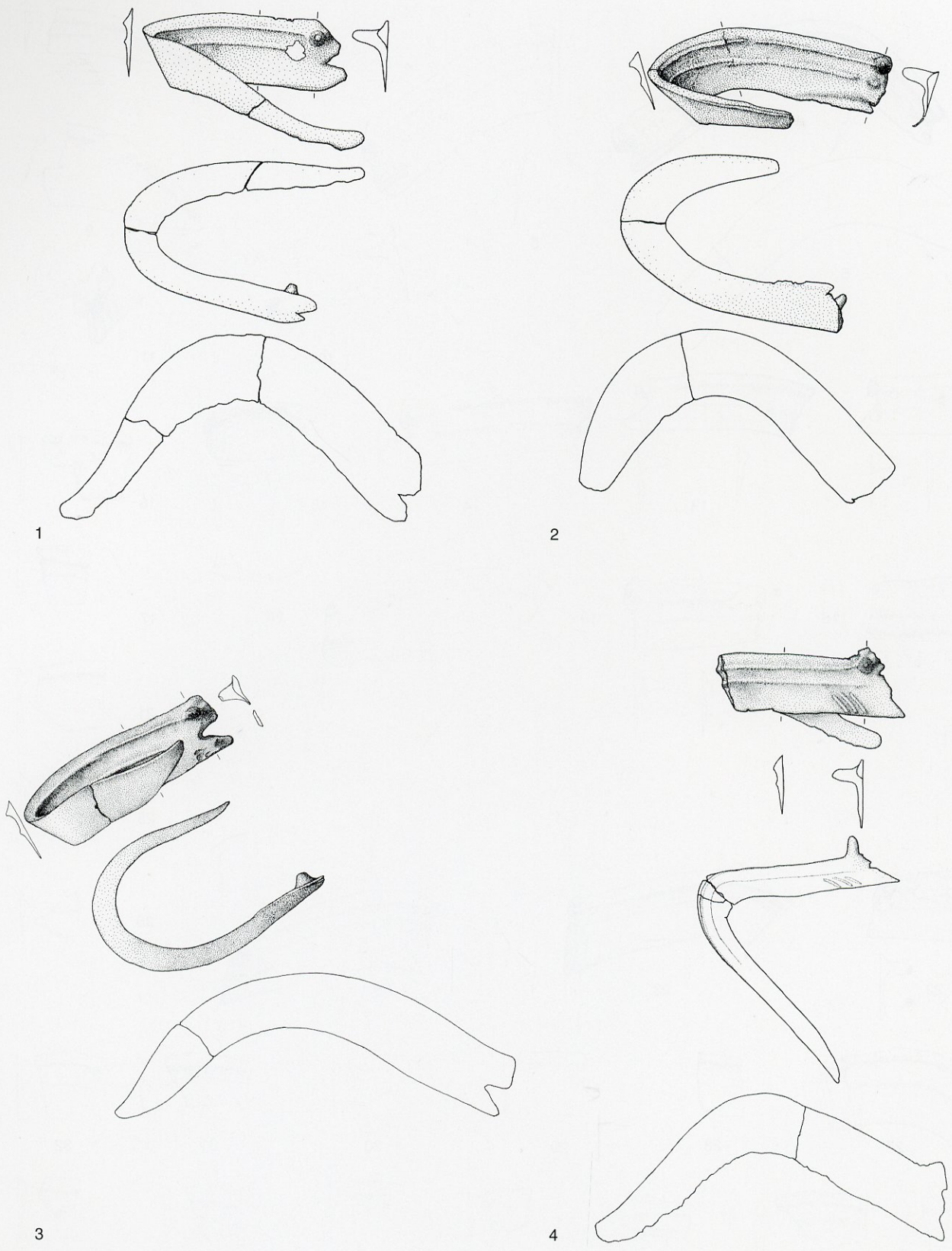

Fig. 32 Longueville (77). (83902.1 à 4). Dessins B. Bouet-Langlois.

0 15 cm

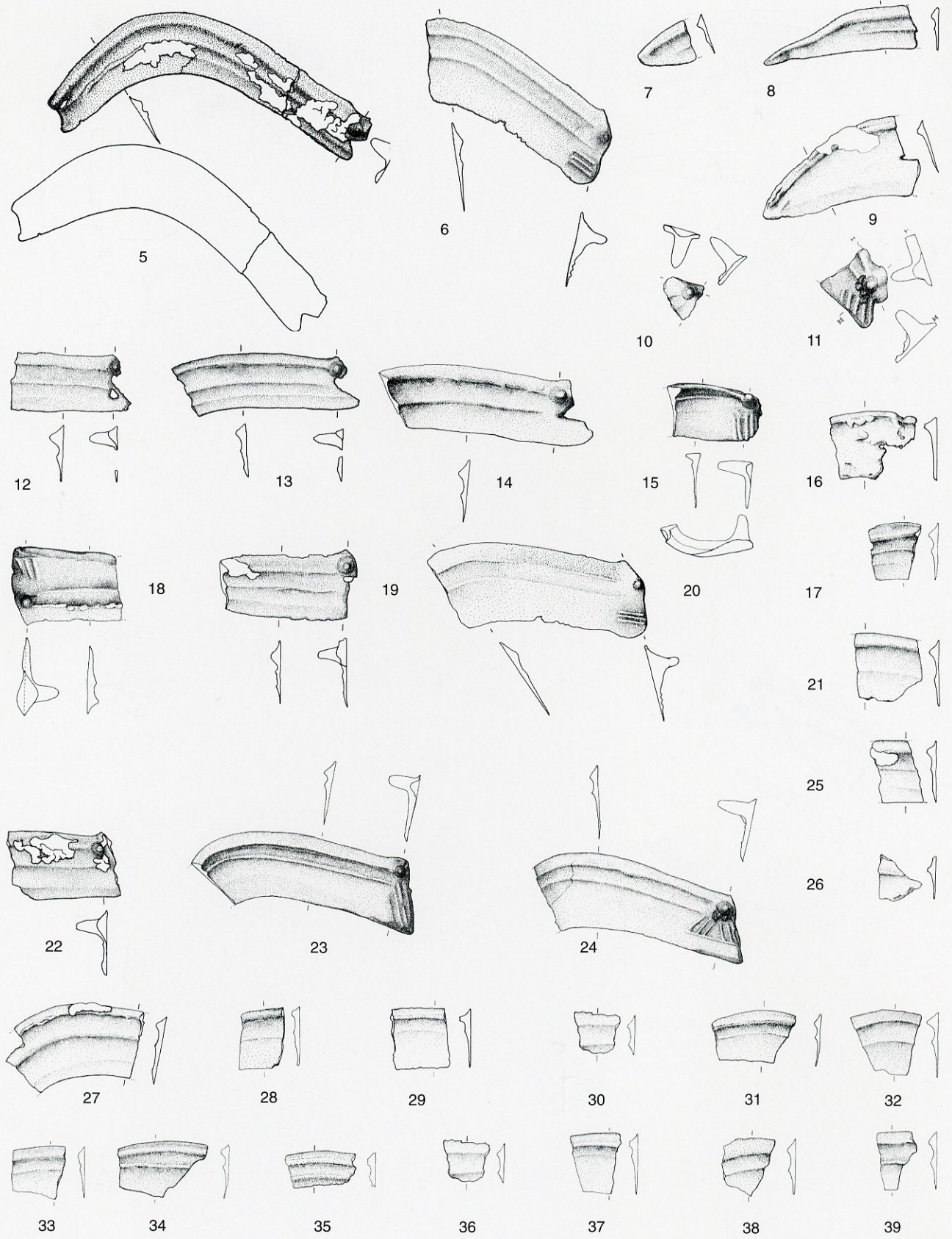

Fig. 33 Longueville (77). (83902.5 à 39). Dessins B. Bouet-Langlois.

0 15 cm

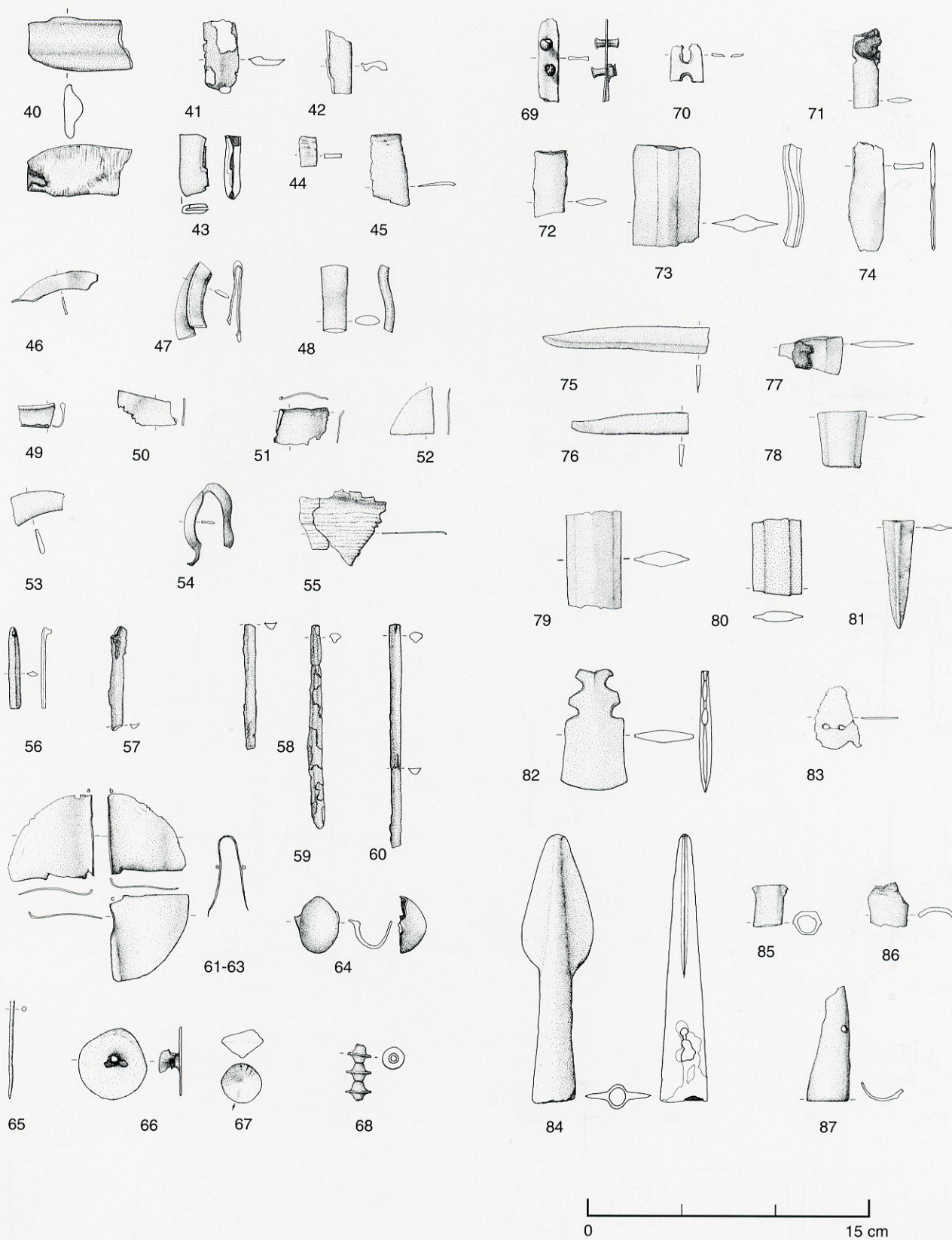

Fig. 34 : Longueville (77), (83902.40 à 87), Dessins B. Bouet-Langlois.

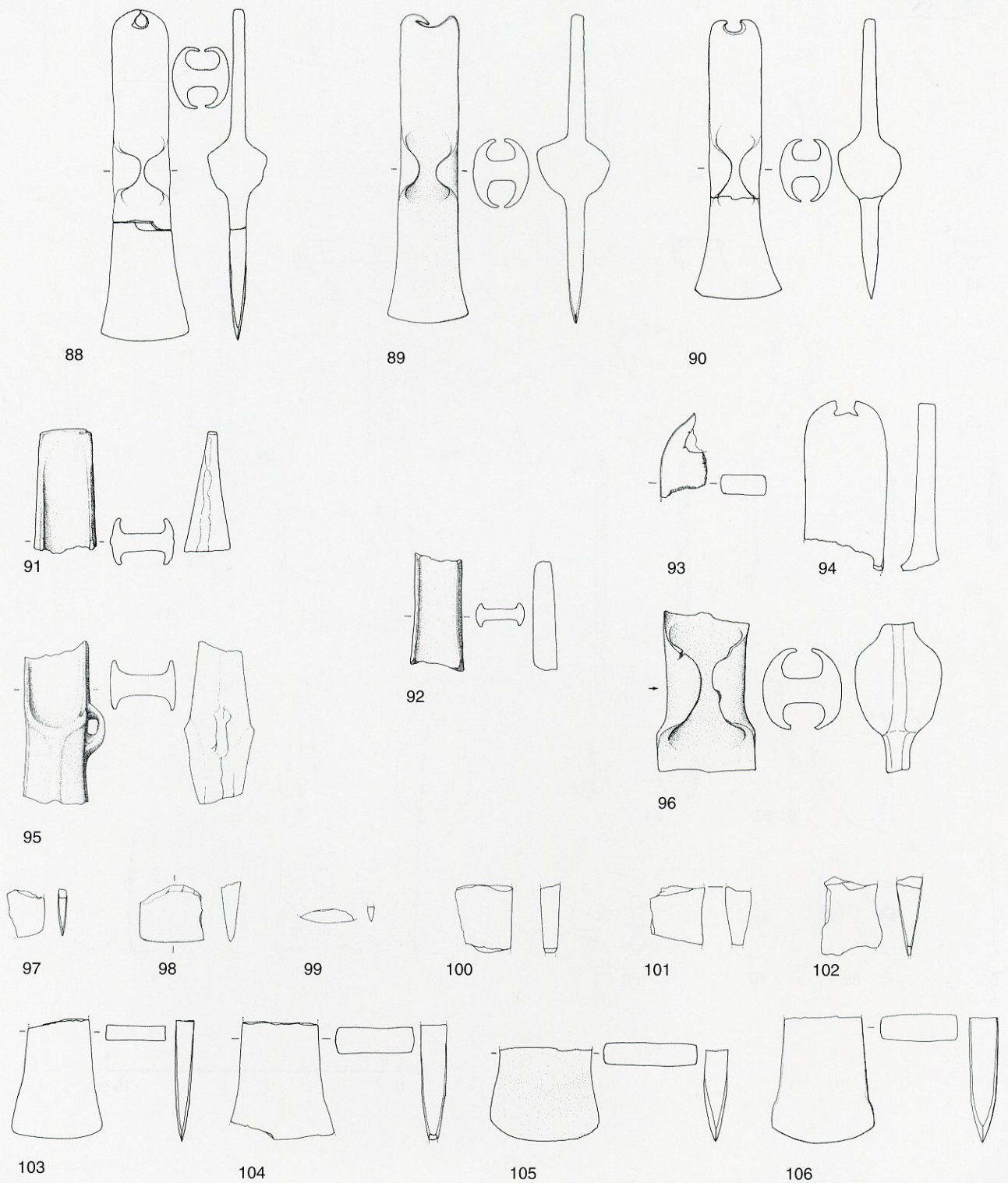

Fig. 35 Longueville (77). (83902.88 à 106). Dessins B. Bouet-Langlois.

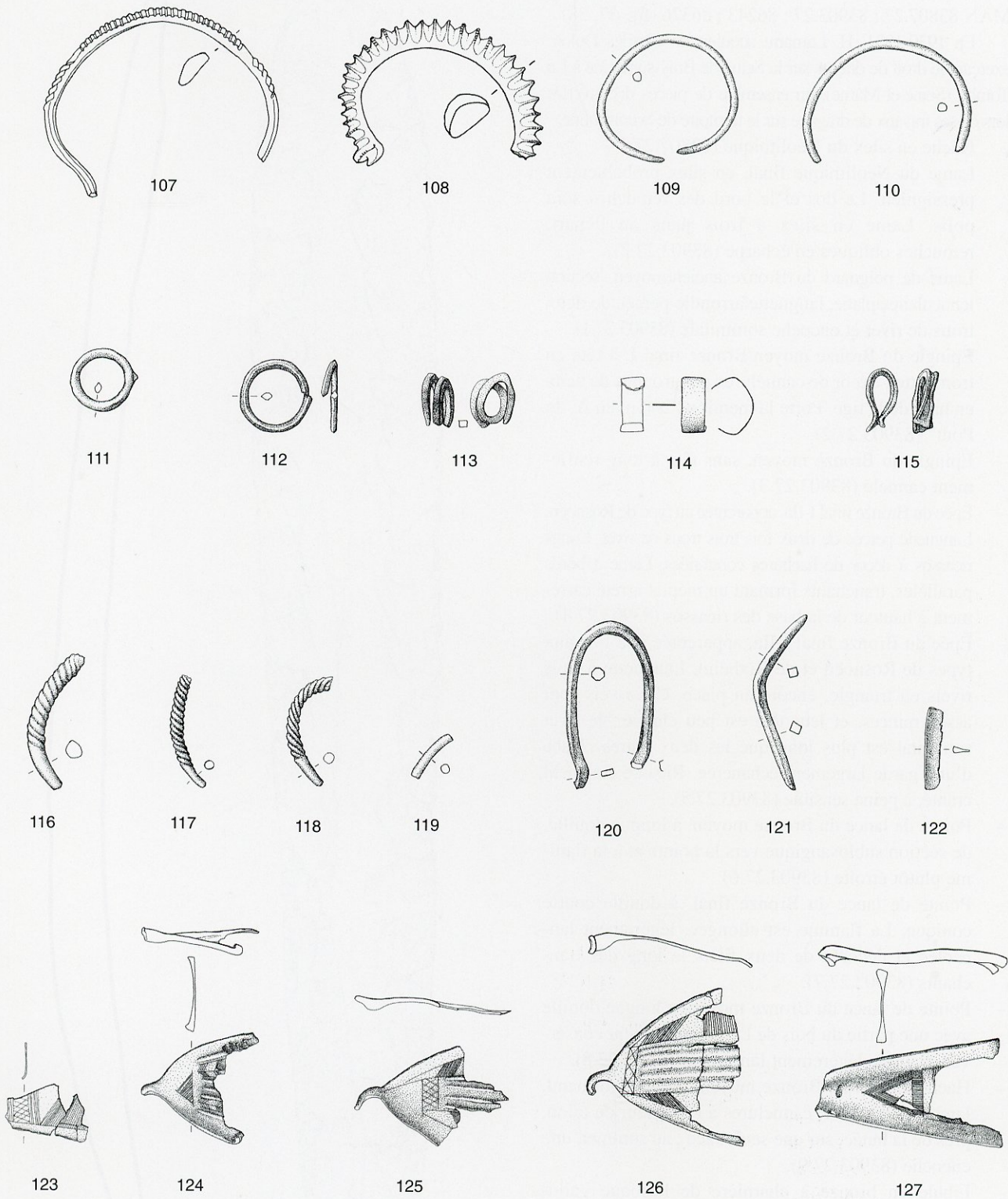
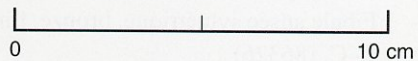

Fig. 36 Longueville (77). (83902.107 à 127). Dessins B. Bouet-Langlois.



Marolles-sur-Seine

Dans la Seine

MAN 83807.27 ; 83903.27 ; 86243 ; 86326 (fig. 37, 38)

En 1930-1931, H. Lamarre acquiert de Charles Doloir, exerçant le droit de drague sur la Seine de Bray-sur-Seine à La Tombe (Seine-et-Mame), un ensemble de pièces découvertes lors de ses travaux de dragage sur le territoire de la commune.

Hache en silex du Néolithique (83807.27.1).

- lame du Néolithique final, en silex probablement pressignien. Le dos et le bord des retouches sont polis. lame en silex à trois pans au départ, retouches obliques en écharpe (83903.27.2).
- lame de poignard du Bronze ancien/moyen, section lenticulaire aplatie, languette arrondie percée de deux trous de rivet et encoche sommitale (83903.27.1).
- Épingle du Bronze moyen/Bronze final I, à tête en trompette ; décor de cannelures par groupes de deux en haut de la tige. Porte la mention "200 m en A. du Pont" (83903.27.2).
- Épingle du Bronze moyen, sans tête à long renflement cannelé (83903.27.3).
- Épée du Bronze final I-IIa, apparentée au type de Rosnoën. Languette percée de deux fois trois trous de rivet. Longs ricassos à décor de hachures contrariées. lame à bords parallèles, tranchants formant un méplat arrêté carrément à hauteur de la base des ricassos (83903.27.4).
- Épée du Bronze final I-IIa, apparentée à la fois aux types de Rosnoën et de Rixheim. Languette à trois rivets en triangle, encore en place. Ces rivets sont assez minces, et leur tête est peu élargie ; le rivet sommital est plus long que les deux autres. Trace d'une garde largement échancrée. Ricasso finement cranté, à peine sensible (83903.27.5).
- Pointe de lance du Bronze moyen, à longue douille, de section sublosangique vers la pointe et à la flamme plutôt étroite (83903.27.6).
- Pointe de lance du Bronze final, à douille courte conique. La flamme est allongée, légèrement lancéolée et décorée de deux filets le long des tranchants (83903.27.7).
- Pointe de lance du Bronze moyen, à longue douille avec une partie du bois de l'emmanchement conservée, flamme légèrement lancéolée (83903.27.8).
- Hache à talon du Bronze moyen, de type normand, lame à décor en V, cannelures à l'intérieur du talon, près de la butée, sur une seule face ; au sommet, une encoche (83903.27.9).
- Fibule en bronze à charnière de l'époque gallo-romaine (83903.27.10).
- Fragment de bord de bassin à godrons, bronze, deuxième moitié du IV^e siècle après J.-C (86243).
- Fibule ansée symétrique, bronze, fin VII^e siècle après J.-C. (86326).

Inédit.



Fig. 37 Marolles-sur-Seine (77). lame en silex (83903.27.2).
Dessin B. Bouet-Langlois.

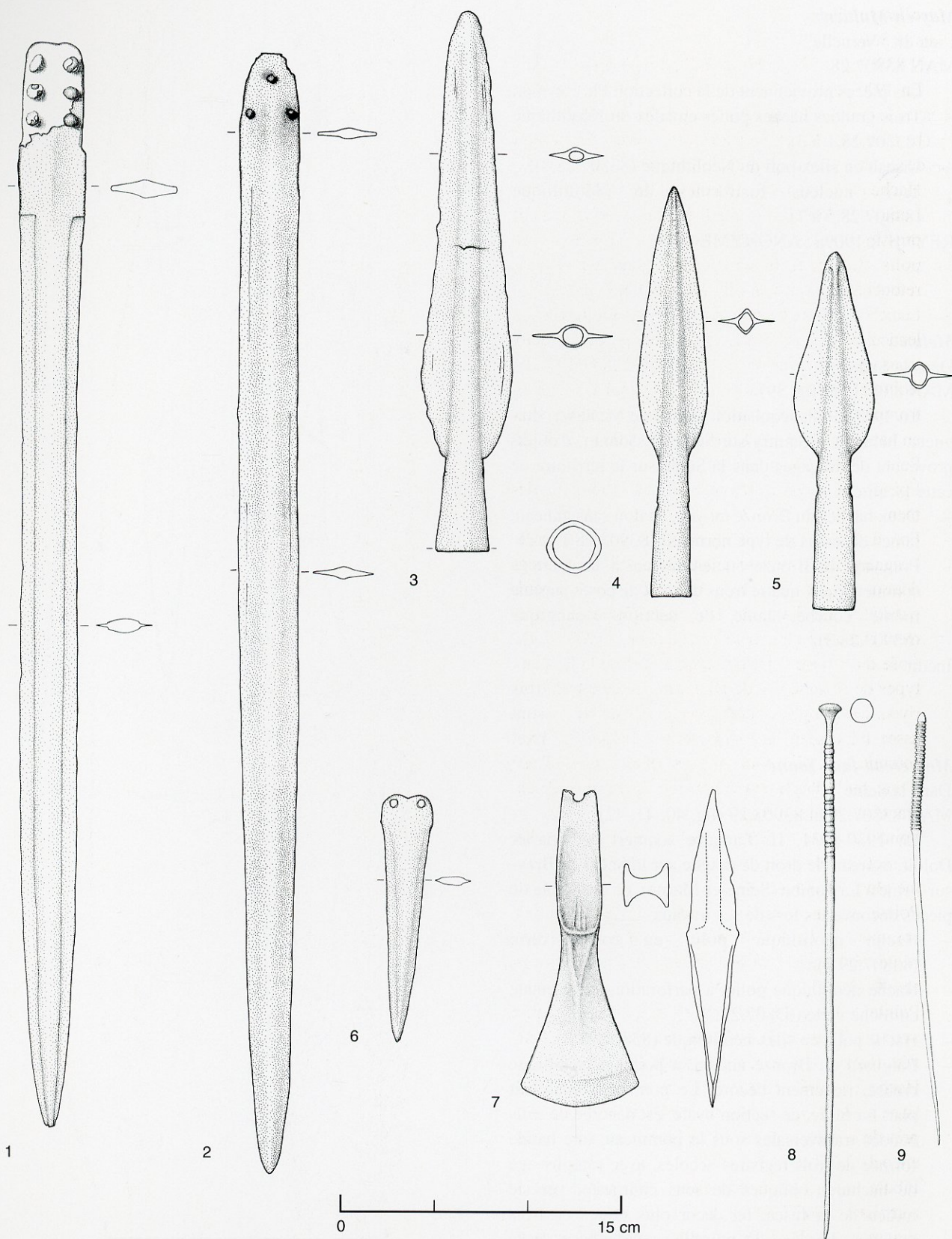

Fig. 38 Marolles-sur-Seine (77). 1 - épée en bronze (83903.27.4) 2 - épée en bronze (83903.27.5) 3 - pointe de lance en bronze (83903.27.7) ; 4 - pointe de lance en bronze (83903.27.6) ; 5 - pointe de lance en bronze (83903.27.8) ; 6 - lame de poignard en bronze (83903.27.1) ; 7 - hache à talon en bronze (83903.27.9) ; 8 et 9 - deux épingles en bronze (83903.27.2 et 3). Dessins B. Bouet-Langlois.

May-en-Multien

Lieu-dit "Vernelle"

MAN 83807.28

Ces pièces proviennent de la collection Ph. Reynier.

- Trois grandes haches polies en silex du Néolithique (83807.28.1 à 3).
- Ciseau en silex poli du Néolithique (83807.28.4).
- Trois nucleus fusiformes du Néolithique (83807.28.5 à 7).

REYNIER 1909a ; ANONYME 1948.

Melun

Dans la Seine

MAN 83903.28 (fig. 39)

En 1937-1938, acquisition auprès de M. Salvy, dragueur, habitant à Saintry-sur-Seine (Essonne), d'objets provenant de dragages dans la Seine sur le territoire de cette localité.

- Deux haches du Bronze moyen, à talon sans anneau, lames décorées de type normand (83903.28.1 et 2).
- Poignard du Bronze ancien/moyen, à languette à sommet arqué, quatre trous de rivet disposés sur une même courbe, lame de section losangique (83903.28.3).

Inédit.

Montereau-faut-Yonne

Dans la Seine

MAN 83807.29 et 83903.29 (fig. 40, 41, 42)

En 1930-1931, H. Lamarre acquiert de Charles Doloir, exerçant le droit de drague sur la Seine de Bray-sur-Seine à La Tombe (Seine-et-Marne), un ensemble de pièces découvertes lors de ses travaux.

- Hache néolithique polie en roche verte (83807.29.1).
- Hache néolithique polie, à perforation transversale en roche verte (83807.29.2).
- Hache polie en silex néolithique (83807.29.3).

Poignard du Bronze ancien, à poignée métallique creuse, richement décoré. Le pommeau ovale est plat. La fusée, de section ovale, est décorée de trois bandes transversales sous le pommeau, une bande formée de trois registres accolés, avec remplissage de hachures obliques de sens contrarié ; vers le milieu de la fusée, un décor plus effacé en trois registres, bordées de pointillés ; à la base de la fusée, une double bande de hachures contrariées, soulignée d'une ligne pointillée. Deux perforations latérales sont caractéristiques d'une fonte creuse sur

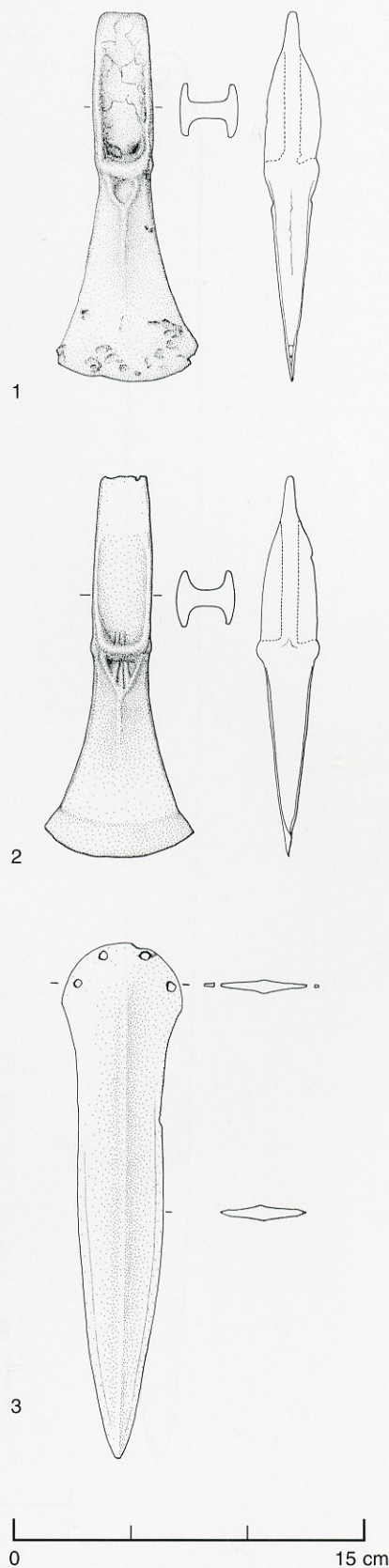

Fig. 39 Melun (77). 1 et 2 - deux haches en bronze (83903.28.1 et 2) 3 - poignard en bronze (83903.28.3). Dessins B. Bouet-Langlois.

noyau. La garde arquée porte trois rivets simulés, soulignés de filets et de pointillés ; l'emmanchure est trifoliée. La lame porte un renflement central souligné de filets gravés et de pointillés. Cet objet avait été récupéré par le dragueur entre les mains d'un enfant à Montereau d'où il provient (83903.29.1).

- Hache du Bronze moyen, à talon sans anneau, de type normand. lame décorée d'une dépression triangulaire, sommet écorné (83903.29.2).
- Épingle, Bronze final I-IIa, à tête en trompette, tige à décor de filets concentriques terminé par un motif en dents de loup (83903.29.3).
- Épingle du début du Bronze final I ; tête en trompette, riche décor occupant le haut de la tige : trois registres de lignes obliques de sens contrarié séparées par quatre séries de six filets horizontaux (83903.29.4).
- Une épingle du début du Bronze final I ; tête en trompette et renflement cannelé, avec alternance de cannelures fines et épaisses (83903.29.5).

- Une épingle à tête biconique, décor de lignes concentriques, Bronze final I-IIa (83903.29.6).

- Une épingle à tête biconique, Bronze final I-IIa (83903.29.7).

Deux pointes de lance, Bronze final, à douille conique ; une conserve une partie du bois d'emmanchement (83903.29.8 et 9).

- Pointe de lance, Bronze moyen, à douille longue devenant ovale vers la pointe (83903.29.10).

- Bracelet réniforme, Bronze final IIb-IIIa, massif, ouvert mais dont les extrémités se touchent. Décor de trois groupes de grosses côtes (83903.29.11).

- Instrument de médecine gallo-romain en bronze, avec un léger décor au niveau supérieur de la spatule, (83903.29.12).

Inédit.

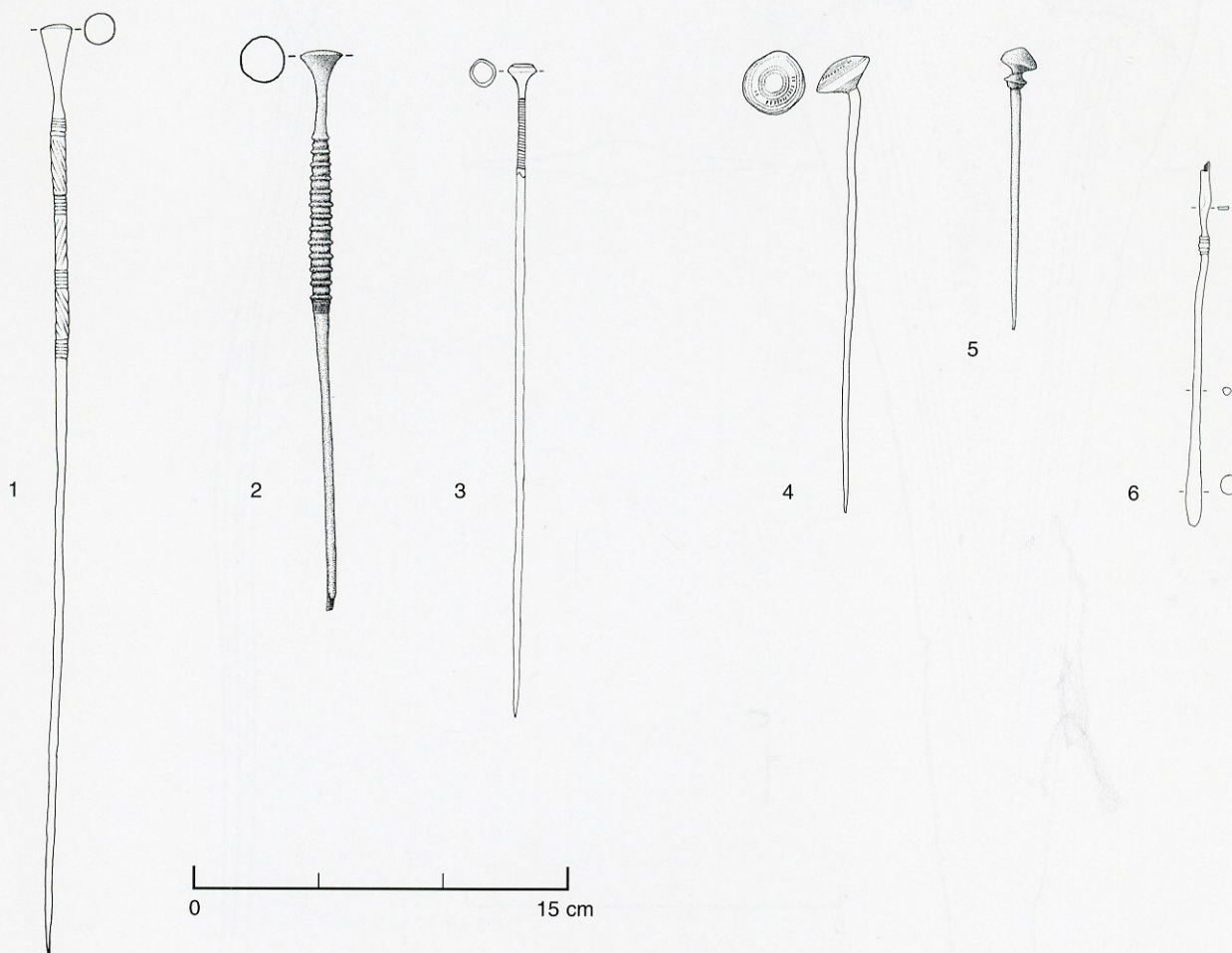

Fig. 40 : Montereau-faut-Yonne (77). 1 - épingle en bronze (83903.29.4) 2 - épingle en bronze (83903.29.5) 3 - épingle en bronze (83903.29.3) ; 4 - épingle en bronze (83903.29.6) ; 5 - épingle en bronze (83903.29.7) ; 6 - instrument de médecine gallo-romain en bronze (83903.29.12). Dessins B. Bouet-Langlois.

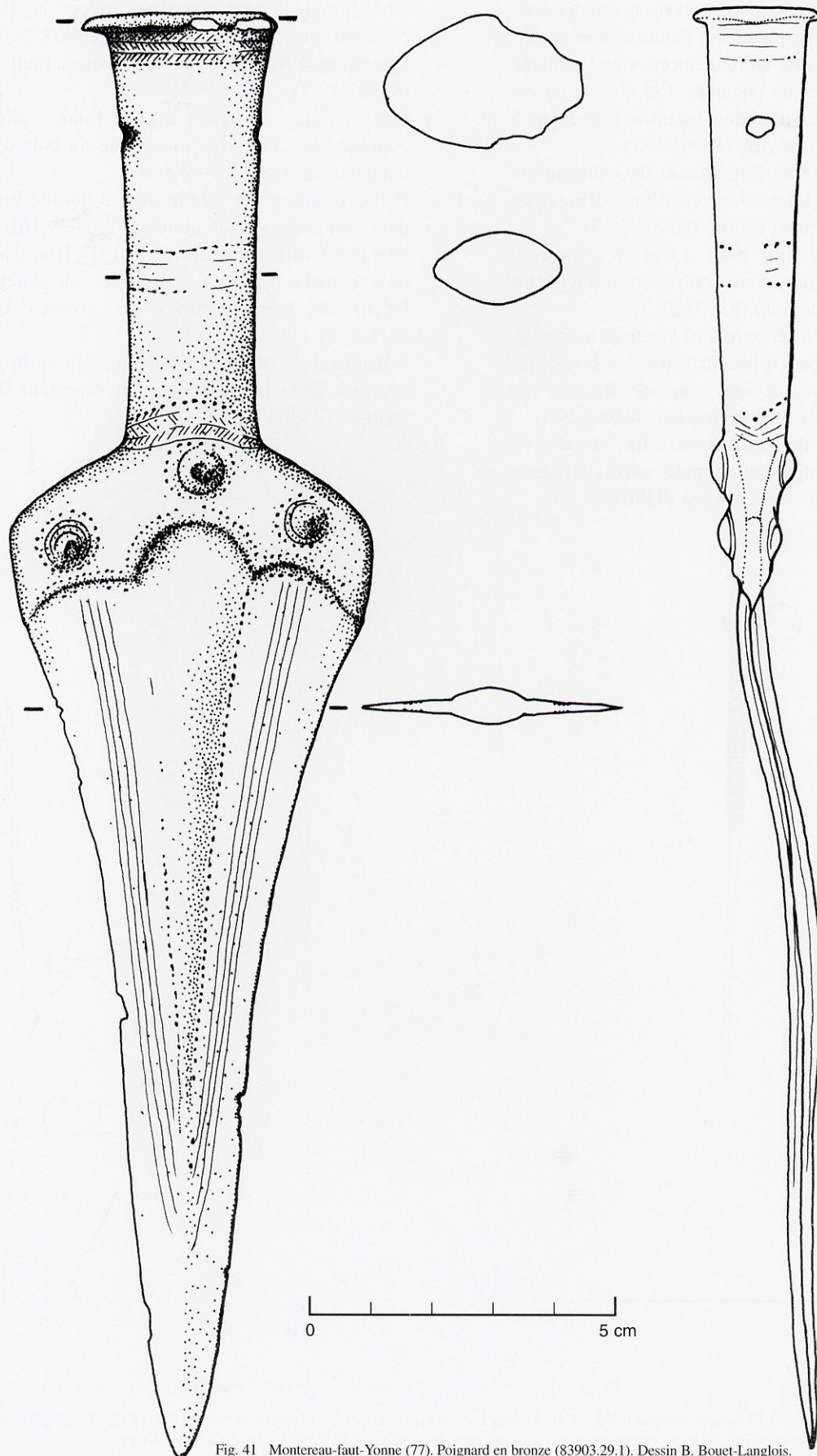

Fig. 41 Montereau-faut-Yonne (77). Poignard en bronze (83903.29.1). Dessin B. Bouet-Langlois.

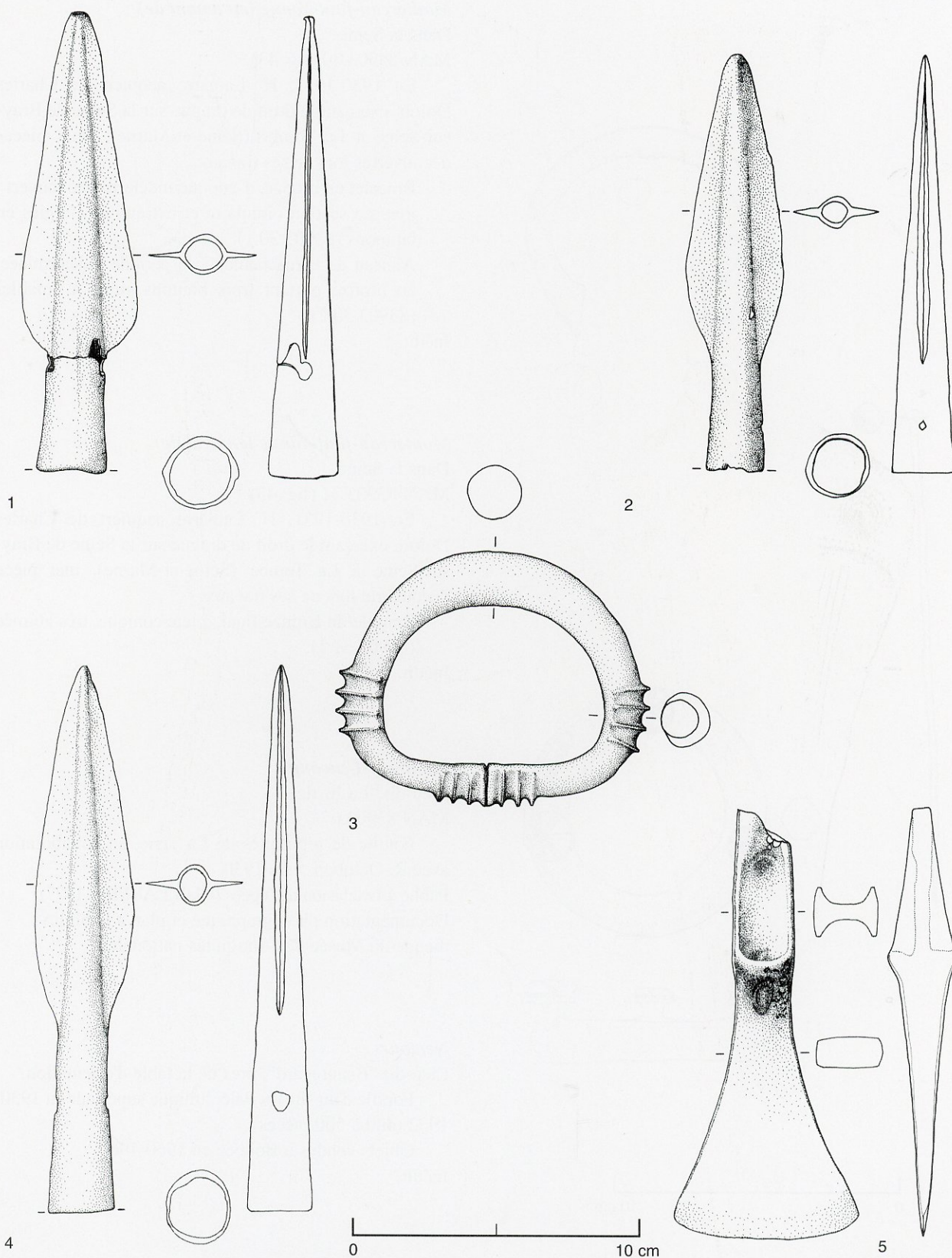

Fig. 42 : Montereau-faut-Yonne (77). 1 - pointe de lance en bronze (83903.29.9) ; 2 - pointe de lance en bronze (83903.29.8) ; 3 - bracelet rétiniforme en bronze (83903.29.11) ; 4 - pointe de lance en bronze (83903.29.10) ; 5 - hache en bronze (83903.29.2). Dessins B. Bouet-Langlois.

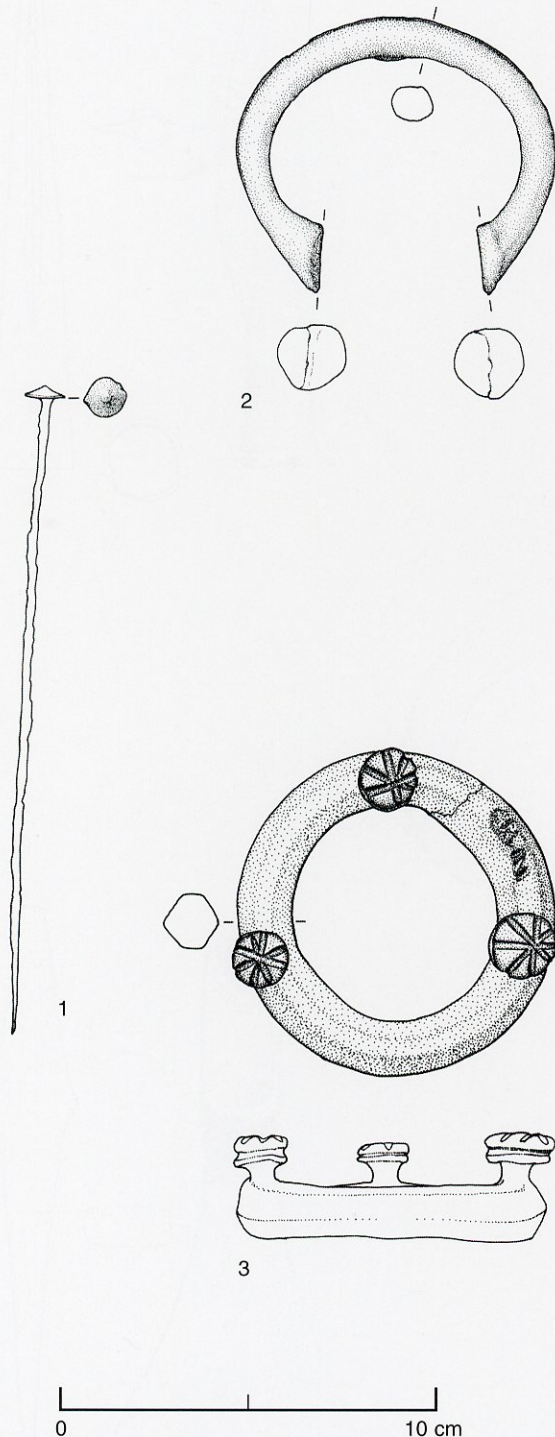

Fig. 43 en aval de Montereau-faut-Yonne (77) 1 - épingle en bronze (83903.31.1). En amont de Montereau-faut-Yonne 2 - bracelet en bronze (83903.30.1) 3 - anneau de harnachement en bronze (83903.30.2). Dessins B. Bouet-Langlois.

Montereau-faut-Yonne (en amont de)

Dans la Seine

MAN 83903.30 (fig. 43)

En 1930-1931, H. Lamarre acquiert de Charles Doloir, exerçant le droit de drague sur la Seine de Bray-sur-Seine à La Tombe (Seine-et-Marne), deux pièces découvertes lors de ses travaux.

- Bracelet en bronze, d'époque indéterminée, ouvert ; jonc de section circulaire et extrémités élargies en tampons (83903.30.1).
- Anneau de harnachement, de période indéterminée, en bronze portant trois boutons striés à émailler (83903.30.2).

Inédit.

Montereau-faut-Yonne (en aval de)

Dans la Seine

MAN 83903.31 (fig. 43)

En 1930-1931, H. Lamarre acquiert de Charles Doloir, exerçant le droit de drague sur la Seine de Bray-sur-Seine à La Tombe (Seine-et-Marne), une pièce découverte lors de ses travaux.

- Épingle du Bronze final, à tête conique, très abîmée (83903.31.1).

Inédit.

Montigny-Lencoup

Lieu-dit "La Justice"

MAN 83903.67

Fouille de sépultures de La Tène, en collaboration avec R. Octobon, vers 1930.

Publié à l'exclusion des épées (GUILLAUMET 1977).

Documentation photographique et plan à la bibliothèque du Musée des Antiquités nationales.

Nemours

Lieu-dit "Beauregard" près de la table d'orientation.

Fouille d'un site du Paléolithique supérieur en 1930-1932 (400 à 500 pièces).

Objets vendus à Boubée en 1960-1962.

Inédit.

Nemours

Lieu-dit "Cirque de la Patrie"

Avec A. Grenet en 1930-1932, fouilles d'un site du Paléolithique supérieur en partie exploré par R. Daniel.

Objets vendus à Boubée en 1960-1962.

Inédit.

Ocquerre

Sans lieu-dit

MAN 83807.30

Objets provenant de la collection Reynier.

Tranchet, hache polie et ciseau poli en silex du Néolithique (83807.30.1 à 3).

Inédit.

Recloses

Sans lieu-dit

MAN 83807.62

- Feuille de gui, Mésolithique, tardenoisien (83807.62).

Inédit.

Saint-Fargeau-Ponthierry

Dragages de la Seine

MAN 83903.60 (fig. 44)

En 1937-1938, acquisition auprès de M. Salvy, dragueur, habitant à Saintry-sur-Seine (Essonne), de deux épées provenant de dragages dans la Seine au niveau de cette localité.

- Épée du Bronze final I ; languette étroite sans rebords, à deux fois deux coches ; lame de section lenticulaire, bords subparallèles (83903.60.1).
- Épée du Bronze final I ; languette étroite, brisée au sommet, sans rebords ; deux encoches aux angles de la garde (83903.60.2).

Ces deux épées, du type Ballintober ont la même patine et pourraient avoir fait partie d'un même dépôt. On distingue, sur la lame de la seconde, une curieuse empreinte (tissu ?) dans la patine, et peut-être également vers l'extrémité distale de la première.

Inédit.

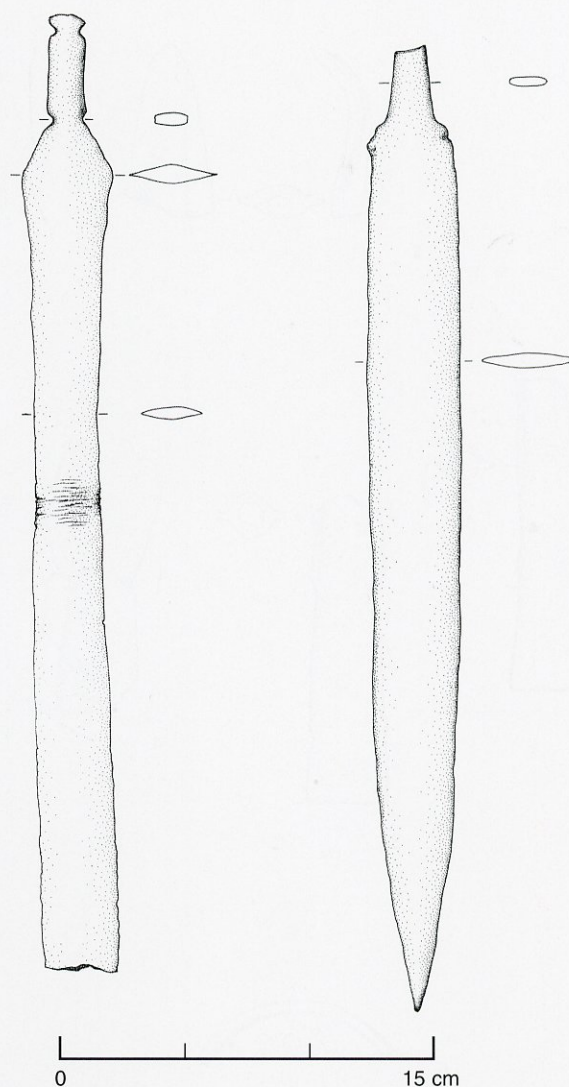

Fig. 44 Saint-Fargeau-Ponthierry (77). Épées en bronze (83903.60.1 et 2). Dessins B. Bouet-Langlois.

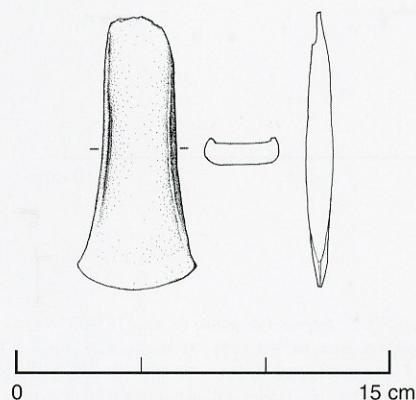

Fig. 45 Saint-Mammès (77). Hache plate, en bronze (83903.32.1). Dessin B. Bouet-Langlois.

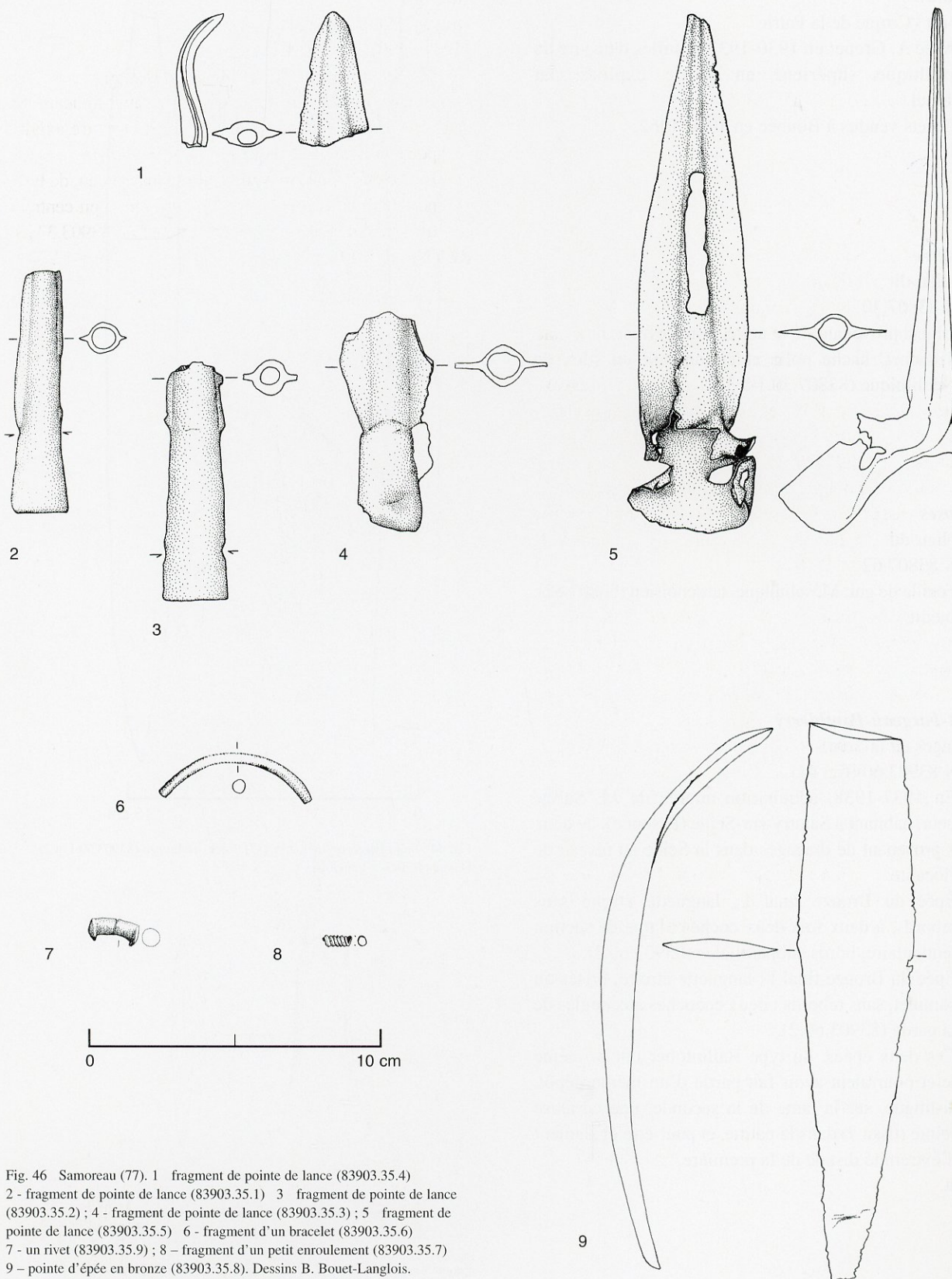

Fig. 46 Samoreau (77). 1 - fragment de pointe de lance (83903.35.4)
 2 - fragment de pointe de lance (83903.35.1) 3 - fragment de pointe de lance
 (83903.35.2); 4 - fragment de pointe de lance (83903.35.3); 5 - fragment de
 pointe de lance (83903.35.5) 6 - fragment d'un bracelet (83903.35.6)
 7 - un rivet (83903.35.9); 8 - fragment d'un petit enroulement (83903.35.7)
 9 - pointe d'épée en bronze (83903.35.8). Dessins B. Bouet-Langlois.

Saint-Mammès

Dans la Seine

MAN 83903.32 (fig. 45)

- Hache à légers rebords, Bronze Ancien (83903.32.1).

Inédit.

Samoreau

Dragages de la Seine

MAN 83903.35 (fig. 46)

En 1937-1938, H. Lamarre acquiert de M. Salvy, dragueur, habitant à Saintry-sur-Seine (Essonne), une série d'objets brisés. Cet ensemble fait penser à un dépôt terrestre, dans une ancienne berge ou une île du fleuve.

- Pointe de lance, Bronze final, à douille conique relativement courte, écrasée, flamme allongée étroite. Objet raté (83903.35.1).
- Douille de pointe de lance, Bronze moyen/Bronze final, cassée vers la base des ailerons et au niveau du départ de la flamme. La douille est relativement longue (83903.35.2).
- Base de pointe de lance à douille, Bronze final, ailerons mal venus à la fonte, traces de goupille sous la naissance des ailerons, pointe cassée (83903.35.3).
- Base de pointe de lance, Bronze final, déformée par le feu, trace de goupille déformée et hampe en bois brûlée à l'intérieur (83903.35.4).
- Extrémité de pointe de lance, Bronze final, tordue peut-être brûlée (83903.35.5).
- Fragment de bracelet en bronze mince, de section circulaire, non décoré (83903.35.6).
- Fragment en fil enroulé en bronze (83903.35.7).
- Fragment de lame d'épée, section lenticulaire, en bronze, du Bronze final (83903.35.8).
- Rivet d'épée en bronze, Bronze final (83903.35.9).

Inédit.

Sourdun

Lieu-dit "Côte de la Croix de fer"

Fouille, en 1947-1948, de deux sarcophages, coupés par l'agrandissement de la route, en plâtre, au mobilier pauvre, non retrouvé, de l'époque mérovingienne.

Inédit.

Tancrou

Dragages de la Marne

MAN 83903.33 (fig. 47)

Objets provenant de la collection Reynier.

- Hache du Bronze moyen à talon sans anneau, de type breton, lame à tranchant étroit, nervure axiale, porte la mention "H. 1858" (83903.33.1).
 - Hache du Bronze moyen, à talon sans anneau, de type normand, lame à décor en Y et à dépression centrale triangulaire, porte la mention "H. 1859" (83903.33.2).
- REYNIER 1911.

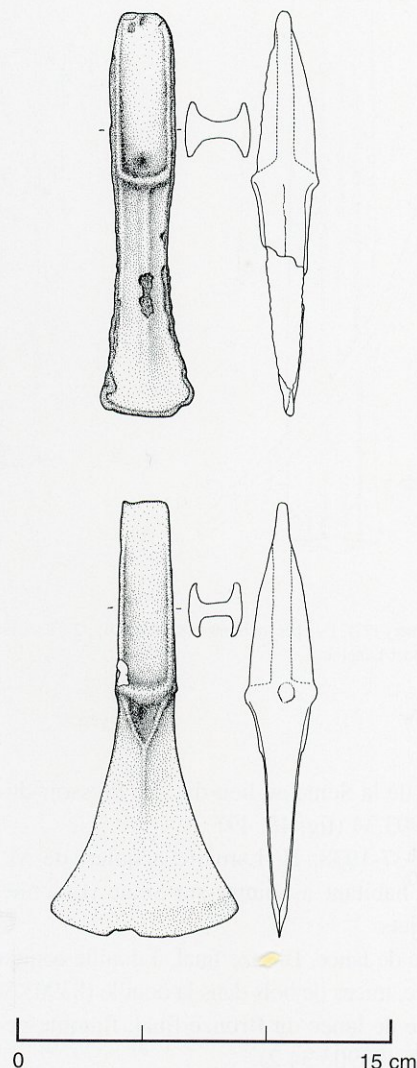

Fig. 47 Tancrou (77). 1 et 2 - haches du Bronze moyen en bronze (83903.33.1 et 2). Dessins B. Bouet-Langlois.

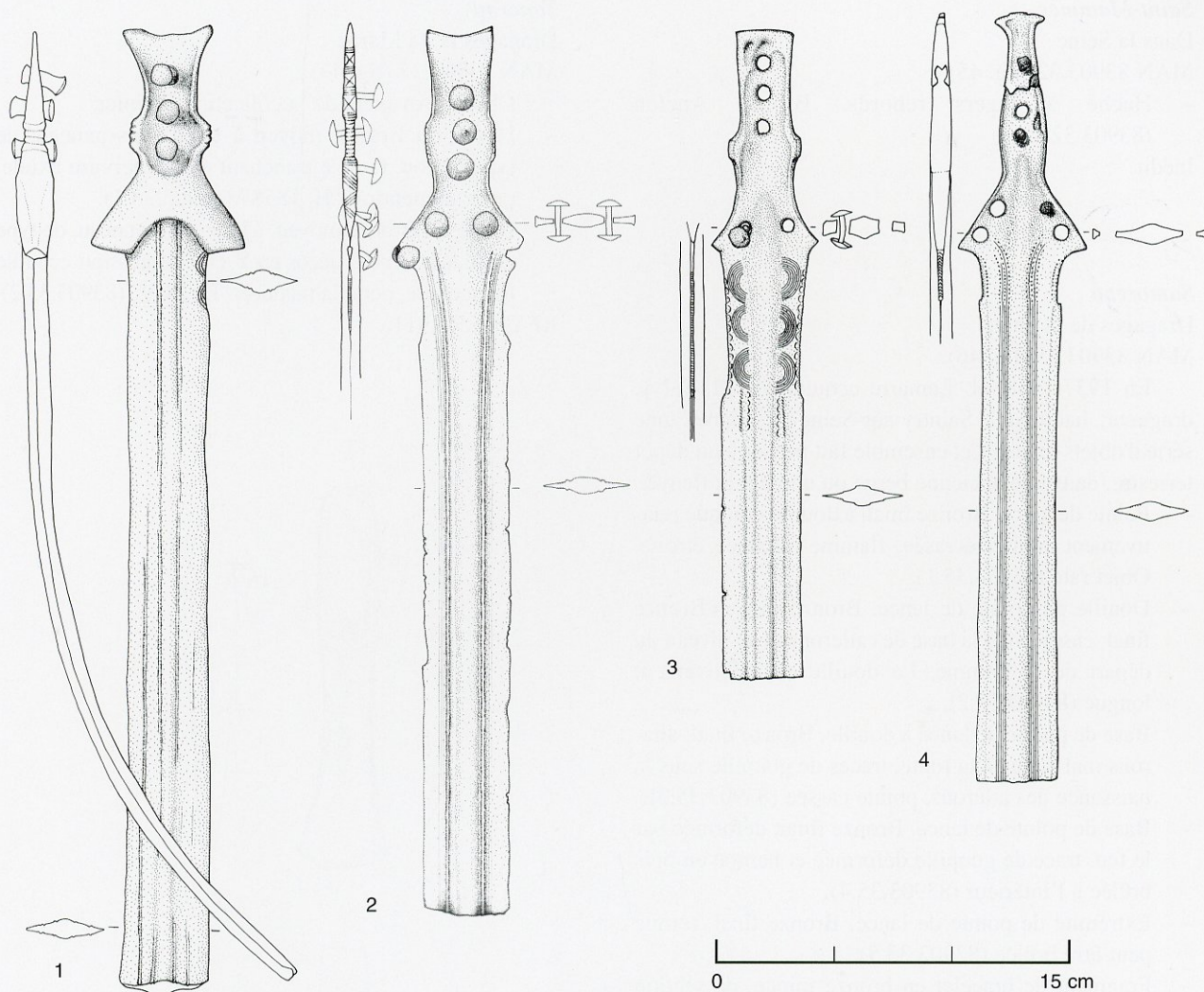

Fig. 48 : Thomery (77). 1 – épée en bronze (83903.34.4) 2 – épée en bronze (83903.34.5) ; 3 – épée en bronze (83903.34.7) ; 4 – épée en bronze (83903.34.8). Dessins B. Bouet-Langlois.

Thomery

Dragages de la Seine au lieu-dit "Le Pressoir-du-Roi"
MAN 83903.34 (fig. 48, 49)

En 1937-1938, H. Lamarre acquiert de M. Salvy, dragueur, habitant à Saintry-sur-Seine (Essonne), cette série d'objets.

Pointe de lance, Bronze final, à douille conique assez longue, traces de bois dans la douille (83903.34.1).

– Pointe de lance du Bronze final, flamme peu développée (83903.34.2).

Épée du Bronze final IIb-IIIa "atlantique" à languette à rebords. Le sommet de la languette est élargi en T ; la fusée étroite à bords presque parallèles, est percée de trois trous de rivet (dont deux restés en place). Il s'agit de rivets-tiges à tête peu élargie. La garde fuyante est percée de deux fois deux trous de rivet

(deux encore en place). Traces d'emmanchement au niveau de la garde. Lame à bords presque parallèles avec décor de doubles filets le long des tranchants remontant jusqu'au premier trou de rivet de la garde. Ricassos en arc peu profonds. Pointe préfigurant les langues de carpe. La patine est différente de celle des pointes de lance (83903.34.3).

– Épée à poignée de bronze partielle, proche de celle de Héricy (hors la garde), comme de l'épée suivante de Thomery, Bronze final IIIb, et apparentée au type de Grossauheim. Sommet de la languette élargi en queue de poisson, trois forts rivets dans l'âme. Projections latérales. Garde en V ouvert, massive, sans rivetage visible, pourvue d'une encoche parabolique entre des ailes rectilignes. Lame à bords subparallèles à long ricasso peu profond. Restes

- d'un décor d'arcs concentriques le long du ricasso. Double filet gravé bordant le renflement axial. lame tordue et pointe cassée (83903.34.4).
- Épée, Bronze final IIIb, à languette à faibles rebords. Sommet concave, projections latérales vers le milieu de la languette. Décor latéral de trois registres superposés d'X séparés par des faisceaux de lignes transversales ; la partie basse des rebords porte des lignes obliques de sens contrarié. Trois rivets dans l'âme de la fusée, à tige mince et large tête en calotte, deux fois deux à la garde en V ouvert, dont trois encore en place. Long ricasso peu profond, cranté sur la tranche. lame à renflement central bordé d'une profonde cannelure, dégageant un listel, lui-même bordé de deux à trois filets gravés (83903.34.5).
 - Fragment d'épée côté pointe, du Bronze final IIIb, renflement axial bordé d'un listel en relief et d'un double filet gravé ; pointe annonçant ou rappelant celle des épées en langue de carpe (83903.34.6).
 - Épée du Bronze final IIIb, type Mâcon, à languette tripartite à rebords peu marqués, souvent légèrement arrondis ; languette à projections latérales. Trois trous de rivet à la partie supérieure de la fusée ; garde étroite en V aux épaules concaves, un trou de rivet de chaque côté du renfort central (un seul rivet, simple tige terminée par deux plaques faisant office de tête de rivet et de plaque de contre-rivet, encore en place), très long ricasso à bords parallèles aux tranches finement encochées de traits parallèles. De chaque côté du renfort central, trois demi-cercles faits de lignes concentriques ; le long des ricassos, une série d'arcs de cercles plus petits ; plus bas, de part et d'autre du renflement, une double ligne de petits arcs de cercle et de hachures obliques puis deux doubles lignes gravées parallèles aux tranchants, partiellement effacées (83903.34.7).
 - Épée brisée (la partie inférieure de la lame manque), languette tripartite Bronze final IIIa ; sommet élargi, fusée peu renflée, relativement étroite à trois trous de rivet (deux encore en place) ; ricasso concave à faible cran, strié de fines encoches obliques en chevron et au contour souligné par une ligne pointillée ; renfort axial bordé de chaque côté de six filets gravés, surchargés de trois lignes pointillées, parallèles aux tranchants se terminant à hauteur du rivet inférieur. lame à bords subparallèles. Le haut de la languette porte la trace d'une surcoulée pour pallier un manque lors de la fonte (83903.34.8).

Inédit.

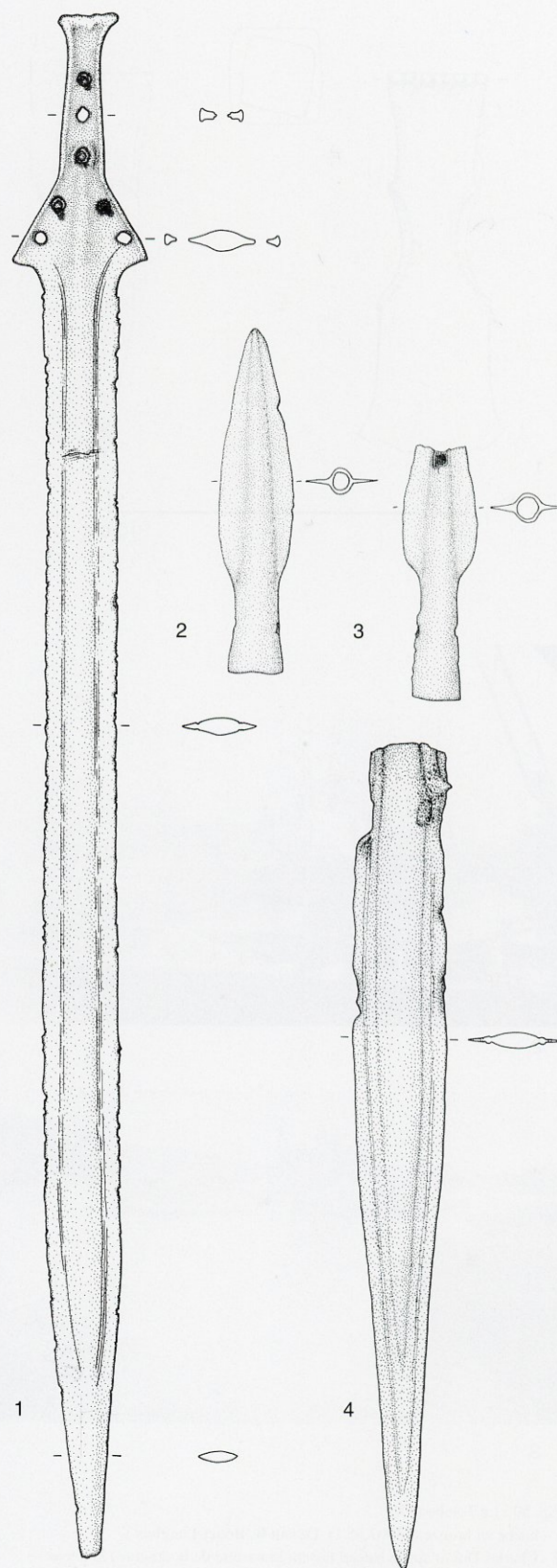

Fig. 49 Thomery (77). 1 - épée en bronze (83903.34.3) ; 2 - pointe de lance en bronze (83903.34.2) 3 - pointe de lance en bronze (83903.34.1) ; 4 - épée en bronze (83903.34.6). Dessins B. Bouet-Langlois.

0 15 cm

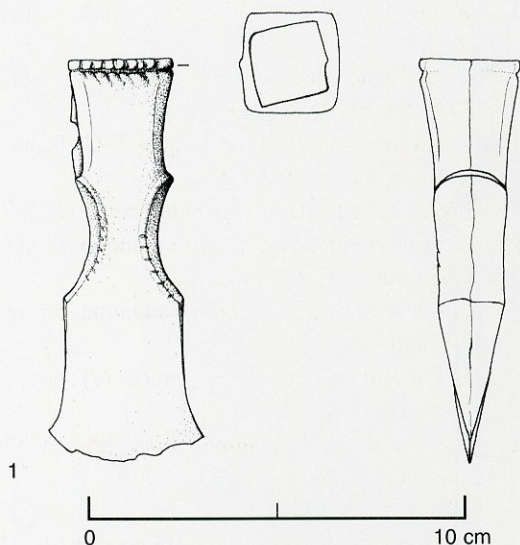

Fig. 50 : La Tombe (77).

1 - hache en bronze (83903.65.1). Dessin B. Bouet-Langlois ;

2 - Charles Doloir sur le bateau faisant la navette de la drague à la berge

3 - la drague de Charles Doloir à La Tombe vers 1945. Photos H. Lamarre.

Tombe (La)

Dans la Seine

MAN 83903.65 (fig. 50)

En 1930-1931, H. Lamarre acquiert une hache en bronze de Charles Doloir, exerçant le droit de drague sur la Seine de Bray-sur-Seine à La Tombe (Seine-et-Marne).

- Hache, Bronze final IIb-IIIa, à douille quadrangulaire à l'ouverture, à constriction médiane et anneau latéral cassé avec décor d'encoches sur le bourrelet de la douille et les nervures soulignant les constriction (83903.65.1).

Inédit.

Tombe (La)

En bordure de Seine

En 1938, Henri Lamarre aidé de Ch. Doloir, débute la fouille d'un tumulus, en bordure de Seine, dans la propriété Brémond d'Ars. Nous nous sommes rendus sur place avec notre oncle en 1979. Le tumulus a disparu dans une sablière où, d'après C. Mordant, il y aurait eu une découverte de vases en bronze.

Documentation photographique à la bibliothèque du Musée des Antiquités nationales.

Trilbardou

Sans lieu-dit

MAN 83807.31

Prospection de surface.

- Deux haches polies en silex du Néolithique (83807.31.1 et 2).

Inédit.

Villiers-sous-Grez

Lieu-dit "La Vignette"

Fouille d'un atelier de taille d'outils en grès.

Inédit. Documentation photographique à la bibliothèque du Musée des Antiquités nationales.

Val-de-Marne

Arcueil-Villejuif

Sablère Berviale

Fouille de fosses néolithiques réalisée avec E. Giraud en 1927.

Objets vendus à Boubée en 1960-1962.

Inédit. Compte rendu dactylographié des travaux à la bibliothèque du Musée des Antiquités nationales.

Villejuif

Butte du fort

MAN 83807.12

Prospection de surface.

- Perçoir et tranchet en silex du Néolithique (83807.12.1 et 2).

Inédit.

Val-d'Oise

Hédouville

Sans lieu-dit

MAN 86292 à 86355

Achat, en 1945-1946, du mobilier d'une nécropole des époques gallo-romaine, mérovingienne et médiévale, de la collection de A.D. Denise, instituteur à Parmain (Oise).

- Plaque-boucle, fer, VII^e siècle après J.-C. (86292).
- Plaque-boucle, l'ardillon manque, fer, VII^e siècle après J.-C. (86293).
- Boucle ovale et ardillon, fer (86294).
- Boucle ovale et ardillon, bronze, VI^e siècle après J.-C. (86295).
- Boucle ovale et ardillon, métal blanc, VI^e siècle après J.-C. (86296).
- Boucle ovale et ardillon, bronze, VI^e siècle après J.-C. (86297).
- Boucle ovale et ardillon, bronze, VI^e siècle après J.-C. (86298).
- Petite boucle et ardillon, bronze, mérovingienne. (86299).
- Boucle rectangulaire, bronze, VI^e siècle après J.-C. (86300).
- Petite boucle et ardillon, bronze, médiévale (?) (86301).
- Ferret à double perforation, bronze, mérovingien, (86302).

- Paire de tenons scutiformes, bronze, VI^e siècle après J.-C. (86303).
- Tenon scutiforme à dos rainuré, bronze, VI^e siècle après J.-C. (86304).
- Tenon scutiforme, bronze, VI^e siècle après J.-C. (86305).
- Deux anneaux, bronze (86306).
- Trois fragments de la même chaînette, bronze (86307).
- Fibule ansée symétrique, l'aiguille manque, bronze, VII^e siècle après J.-C. (86308).
- Fibule ansée symétrique, l'aiguille manque, bronze, VII^e siècle après J.-C. (86309).
- Pendentif circulaire, monnaie percée (?) bronze. (86310).
- Deux boucles d'oreille fragmentaires, bronze, VII^e siècle après J.-C. (86311).
- Bague, bronze (86312).
- Bague, chaton plat à décor floral, bronze, médiévale (86313).
- Huit perles en verre ; une perle en ambre (86314).
- Agrafe à double crochet, bronze, mérovingienne (86315).
- Agrafe à double crochet, bronze, mérovingienne (86316).
- Élément plat indéterminé, fragment de ferret (?) bronze (86317).
- Figurine humaine très stylisée, bronze (86318).
- Anneau, fer (86319).
- Fiche à bélière incomplète, fer (86320).
- Scramasaxe, fer, VII^e siècle après J.-C. (86321).
- Pointe de lance à douille fermée, fer, VII^e siècle après J.-C. (86322).
- Deux pointes de flèche à douille, fer (86323).
- Couteau, fer (86324).
- Épée à pommeau en anneau, fer, II^e-III^e siècle après J.-C. (86325).
- Plaque-boucle circulaire, fer, fin VI^e début VII^e siècle après J.-C. (86327).
- Boucle ovale et ardillon, bronze (86328).
- Boucle ovale et ardillon, bronze, VI^e siècle après J.-C. (86329).
- Boucle ovale à décor côtelé avec ardillon (86330).
- Boucle ovale à décor gravé, bronze, VI^e siècle après J.-C. (86331).
- Boucle ovale et fragment d'ardillon, métal blanc, VI^e siècle après J.-C. (86332).
- Boucle rectangulaire et ardillon, bronze, VI^e siècle après J.-C. (86333).
- Boucle rectangulaire, métal blanc, VI^e siècle après J.-C. (86334).
- Petite boucle rectangulaire et ardillon, bronze, VI^e siècle après J.-C. (86335).
- Deux tenons scutiformes, métal blanc, VI^e siècle après J.-C. (86336).

- Épingle à tête spatulée et polyèdre, bronze, fin VI^e-VII^e siècle après J.-C. (86337).
- Pince à épiler montée sur un anneau, bronze, romain tardif (86338).
- Agrafe à double crochet, bronze, mérovingienne (86339).
- Onze perles en verre (86340).
- Clou (?) fer (86341).
- Trois scramasaxes, fer, VI^e siècle après J.-C. (86342).
- Scramasaxe, fer, VII^e siècle après J.-C. (86343).
- Francisque, fer, VI^e siècle après J.-C. (86344).
- Fauchard, fer, mérovingien (86345).
- Deux couteaux, fer, mérovingien (86346).
- Lame de poignard, fer, VI^e siècle après J.-C. (?) (86347).
- Quatre pointes de lance à douille, fer, VI^e siècle après J.-C. (86348).
- Pointe de lance à douille fermée, décor de cannelures, fer (86349).
- Deux pointes de lance à douille à ailerons, fer, mérovingienne-carolingienne (?) (86350).
- Fer de lance à languettes, fer, mérovingien-carolingien (?) (86351).
- Fer de lance à douille fermée, fer, mérovingien-carolingien (?) (86352).
- Pointe de lance à douille fermée, fer, mérovingien-carolingien (?) (86353).
- Pointe de lance à douille fermée et à ailerons, fer, VII^e-VIII^e siècle après J.-C. (86354).
- Pointe de lance à douille fermée à ailerons, fer, carolingienne (86355).

Inédit.

Isle-Adam (L')

Dragages de l'Oise

MAN 83903.19.1 à 5

Cf. notice Parmain, ci-contre.

Nesles-la-Vallée

Verville

MAN 86241

Acheté avec l'ensemble de la collection Denise en 1945-1946.

- Gobelet tronconique, terre cuite beige-rosé, IV^e-V^e siècle après J.-C.

Inédit.

Parmain

Sans lieu-dit

MAN 83903.19 (fig. 51, 52)

Lors de l'achat, en 1945-1946, de la collection de A. D. Denise, instituteur à Parmain, H. Lamarre acquiert une série d'objets en bronze et les étiquette "Parmain, dragages de l'Oise". En 1984, J.-C. Blanchet, dans son ouvrage sur les premiers métallurgistes en Picardie et dans le nord de la France (BLANCHET 1984), publie, sur la foi des étiquettes, l'ensemble de ces objets avec cette provenance. Au cours de nos recherches sur l'histoire de la collection, nous avons repris la bibliographie de Denise. Parmi les publications réalisées par ce dernier, nous avons retrouvé une courte notice (DENISE 1904) ; sur des trouvailles faites lors de dragages de l'Oise à Isle-Adam vers le début du XX^e siècle. Les objets décrits correspondent à une partie des pièces entrées dans la collection Lamarre et alors étiquetées "Parmain". Cet ensemble est le premier paragraphe de la notice.

Provenant de l'Isle-Adam (83903.19.1 à 5)

- Grande pointe de lance à œillets basaux et lame foliacée, Bronze moyen ou final I, de type britannique. L'entrée de la douille est décorée d'une cannelure surmontée de 5, 6 filets gravés. Des pointillés soulignent le départ de l'arête ainsi que la limite entre la douille et la flamme. La douille est de section losangique ; des plaques losangiques protègent les œillets (83903.19.1).
- Hache à rebords du Bronze moyen, à bords concaves et tranchant très évasé, du type de Bailleul-sur-Thérain (83903.19.2).
- Hache du Bronze final, à ailerons subterminaux et à anneau (83903.19.3).
- Fragment de grande pointe de lance du Bronze moyen, à œillets basaux et lame foliacée, Bronze moyen ou final I, de type britannique (identifiable grâce à la plaque losangique). Cassure à la base de la flamme. La partie conservée est cassée en deux morceaux. Douille de section circulaire (83903.19.4).
- Épée à lame pistilliforme ; cassée en deux morceaux. La fusée manque. Les ricassos arqués, peu marqués, sont crantés sur la tranche et les rebords de la languette et de la garde sont décorés d'incisions latérales (83903.19.5).

DENISE 1904 ; BLANCHET 1984, p. 178, fig. 91.1 et p. 585 (83903.19.1), p. 586 (83903.19.2), p. 178, fig. 91.2 et p. 585 (83903.19.4), p. 586 (83903.19.5) ; inédit (83903.19.3).

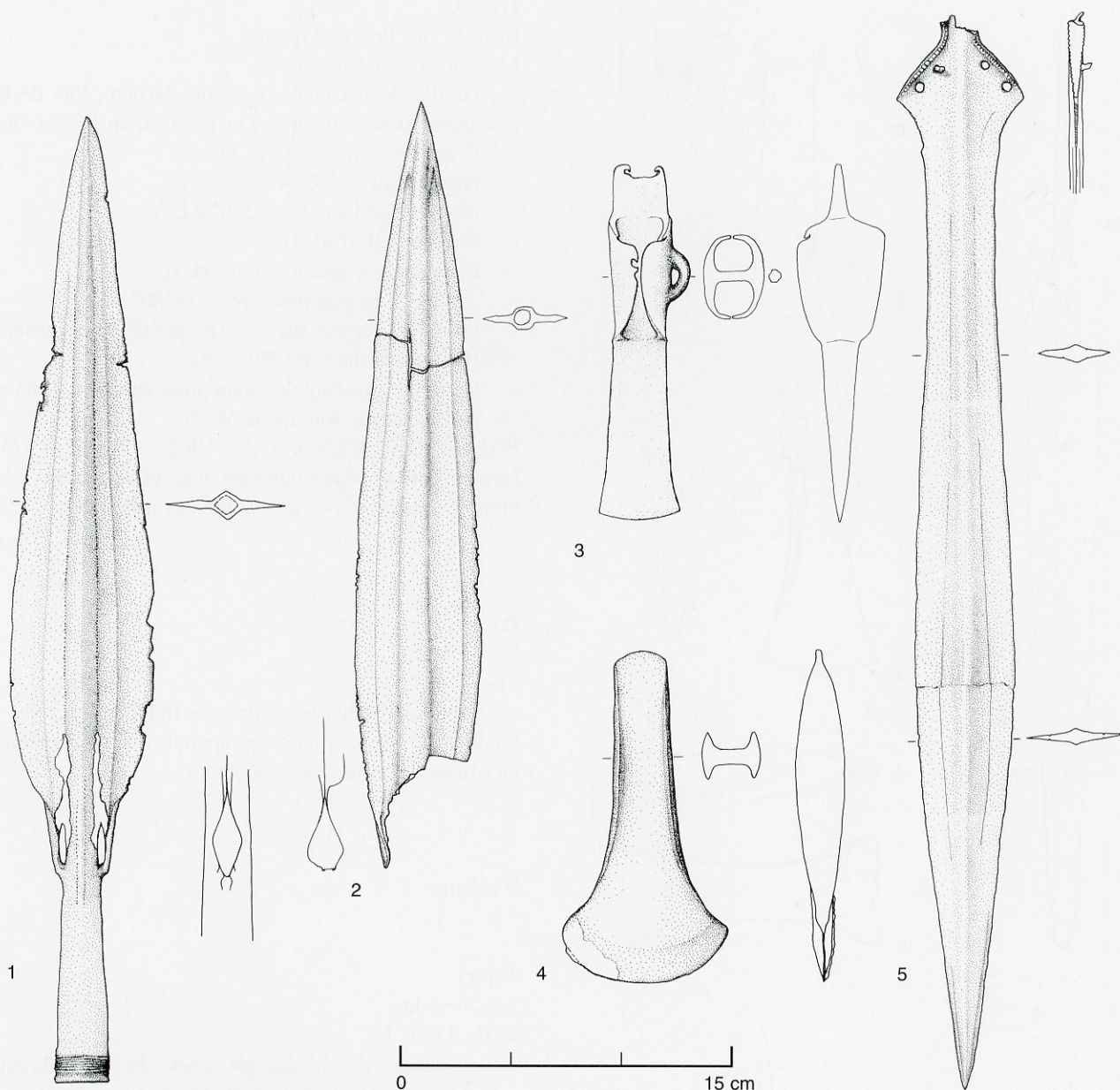

Fig. 51 : L'Isle-Adam (95). 1 - pointe de lance en bronze (83903.19.1) ; 2 - pointe de lance en bronze (83903.19.4) ; 3 - hache en bronze (83903.19.3) ; 4 - hache en bronze (83903.19.2) 5 - épée en bronze (83903.19.5). Dessins B. Bouet-Langlois.

Provenant de la collection Denise, de Parmain (83807.16.1 et 83903.19.6 à 12)

- Ébauche de hache en silex (83807.16.1).
- Hache bipenne en cuivre à trou d'emmanchement ovale du Bronze ancien (83903.19.6).
- Hache à douille et à anneau de Bronze final, douille ronde à l'ouverture, soulignée d'un bourrelet saillant et d'un second plus mince, corps à pans de section octogonale (83903.19.7).
- Poignard chypriote du Chalcolithique à soie recourbée (83903.19.8).

- Fond de vase, d'époque gallo-romaine ou du Moyen Âge, en tôle de bronze (83903.19.9).
- Anneau grossier de datation indéterminée, en bronze (?) massif (83903.19.10).
- Pointe de lance à douille de section plate Bronze moyen/Bronze final (83903.11).
- Hache à douille armoricaine du type de Tréhou (83903.19.12).

BLANCHET 1984, p. 135, fig. 60 et p. 586 (83903.19.6), p. 586 (83903.19.7 et 12) ; inédit (83807.16.1 et 83903.19.8 à 11).

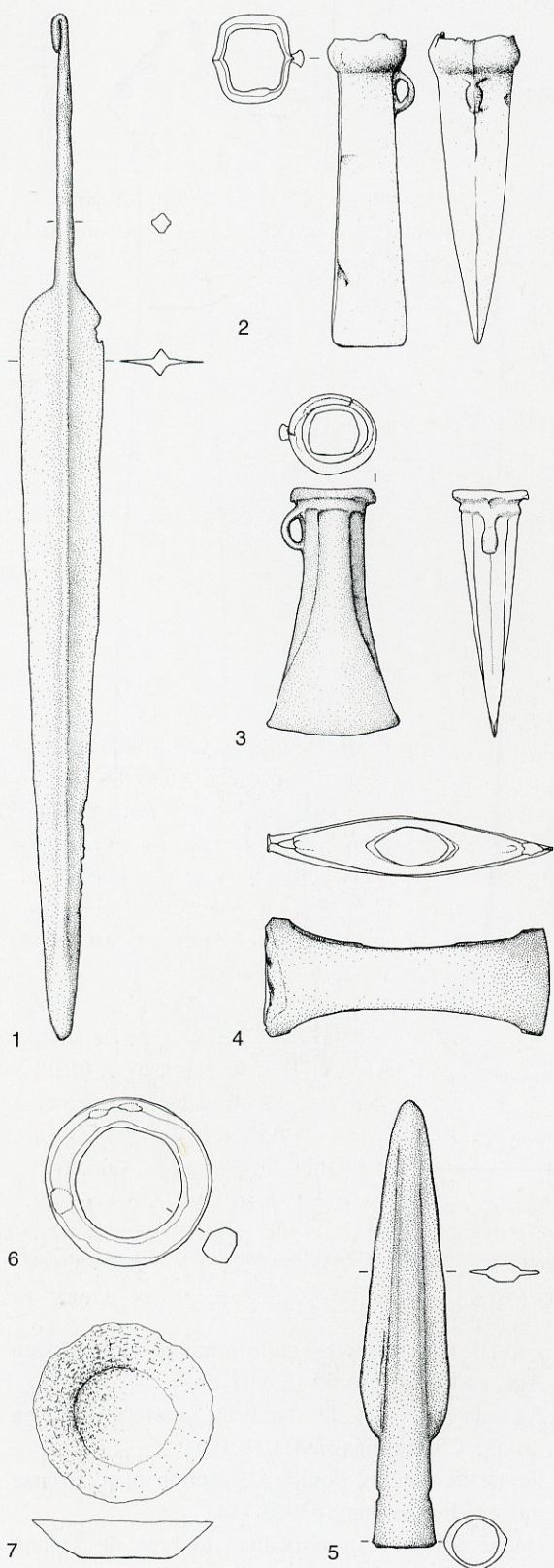

Persan

Lieu-dit "les Prés de Frénoys"

MAN 83807.41 (fig. 53)

Fouille de sauvetage dans une carrière, lors de la destruction d'un dolmen et d'un polissoir en 1945-1946.

- Crâne humain (83807.41.1).
- Hache polie (83807.41.2).
- Fléchette pédonculée (83807.41.3).
- Raclor (83807.41.4).
- Ébauche de couteau (83807.41.5).
- Agrafe en bronze plus tardive (83807.41.6).
- Polissoir déposé dans la propriété de monsieur Hinout à Mont-Saint-Père (Aisne).
- Demi-dalle portant des empreintes en creux, donnée par le docteur Touvier au MAN.

BASSE DE MENORVAL 1962 ; PEEK 1975.
Documentation photographique et notes de fouilles à la bibliothèque du Musée des Antiquités nationales.

Piscop

Sans lieu-dit

Man 83807.63

Cinq microlithes mésolithiques (83807.63.1 à 5).
Inédit. Documentation photographique à la bibliothèque du Musée des Antiquités nationales.

Yvelines

Thoiry

Sans lieu-dit

MAN 83807.13

- Armature de flèche en silex du Néolithique (83807.13.1).

Inédit.

Fig. 52 De la collection Denise, de Parmain (95). 1 - poignard chypriote en bronze (83903.19.8) ; 2 - hache en bronze (83903.19.12) ; 3 - hache en bronze (83903.19.7) ; 4 - hache bipenne en cuivre (83903.19.6) ; 5 - pointe de lance en bronze (83903.19.10) ; 6 - anneau en bronze (83903.19.10) ; 7 - fond de vase en tôle de bronze (83903.19.9). Dessins B. Bouet-Langlois.

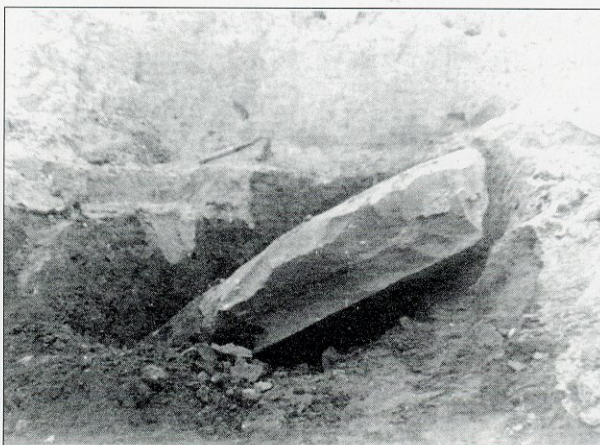

1

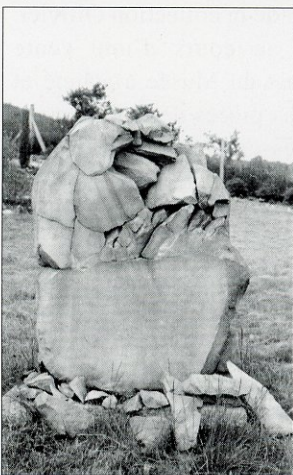

2

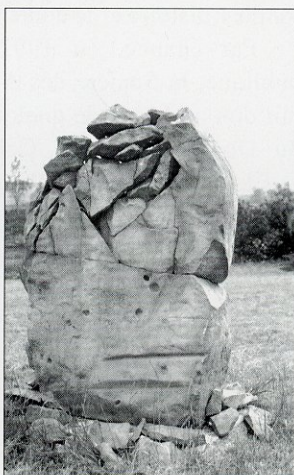

3

Fig. 53 Persan (95). 1 - le mégalithe lors de sa découverte dans la carrière
2 et 3 les deux faces du polissoir après remontage des morceaux débités par
les carriers. Photos H. Lamarre.

LANGUEDOC-ROUSSILLON

Gard

Nîmes ?

Sans lieu-dit

MAN 86211

Achat par A. Lamarre.

- Petit autel, en calcaire, portant l'inscription "TERA
E/IOVI/MAIT/ET"

Inédit.

LIMOUSIN

Corrèze

Documentation photographique à la bibliothèque du
Musée des Antiquités nationales sur une excursion axée
sur les grottes en 1924.

MIDI-PYRÉNÉES

Gers

Jégun

Sans lieu-dit

MAN 83903.20.1 (fig. 54)

Achat.

- Hache à bords droits (83903.20.1.1), décor martelé
du bronze moyen. Les plats portent des canne-
lures en V ; les flancs sont décorés de cannelures
longitudinales, sauf au quart inférieur où ces can-
nelures sont perpendiculaires aux précédentes.
Patine vert sombre brillant, bleutée par endroits ;
faible corrosion sous forme de points en relief.
Porte une étiquette "Jégun 1885"

À plusieurs reprises, la commune de Jégun a livré
des objets du Bronze moyen. À En Menjon-Dauba, en
1900, dans un défonçage pour planter une vigne (décou-
verte Estingoy) un dépôt de 12 haches en bronze et 2
bracelets et en 1935 ou 1936, à une cinquantaine de
mètres du précédent dépôt, un bracelet (découverte
Estingoy). L'ensemble a été dispersé, hormis les trois
bracelets et quatre haches (coll. Estingoy), proches de
celle de la collection Lamarre pour le type et les dimen-
sions, cependant aucune ne semble décorée d'après la
publication de Clottes et Cantet (CANTET, CLOTTES
1975). Ces auteurs invoquent quelques découvertes iso-
lées dans d'autres communes du Gers (Condom,
Montréal-du-Gers) reprises dans la thèse récente de
J.-P. Cantet, « Chalcolithique et âge du Bronze dans le
Gers », mais ignorent les suivantes Jégun (près de),
entre Condom et Auch : « lot de haches de bronze »
(coll. Daignestous, LOUGE 1892) ; Jégun, environs de
Sainte-Rose : 5 haches en bronze, « belles haches
d'époque morgienne, mesurant 0,12 m de long sur 0,06
de large au tranchant presque droit » (MAZERET
1912) ; Jégun, Emmengon-Daubas. D'une cachette qui

serait différente de la précédente, selon G. Fabre : une hache en bronze à bords droits dont le dessin serait aux archives du MAN (FABRE 1952). Si les longueurs données par Mazeret sont exactes, on peut écarter le dépôt de Sainte-Rose à Jégun, puisque la hache de la collection Lamarre est plus longue (168 mm). Mais le problème demeure pour les haches de la collection Daignestous. Toujours dans le Gers, une autre hache à rebords à décor cannelé a été découverte dans la commune de Saint-Arroman, selon J.-P. Cantet. Avec celle de Tarbes (et celle-ci), ce seraient les exemplaires les plus méridionaux connus (CHEVILLOT 1989).

Inédit.

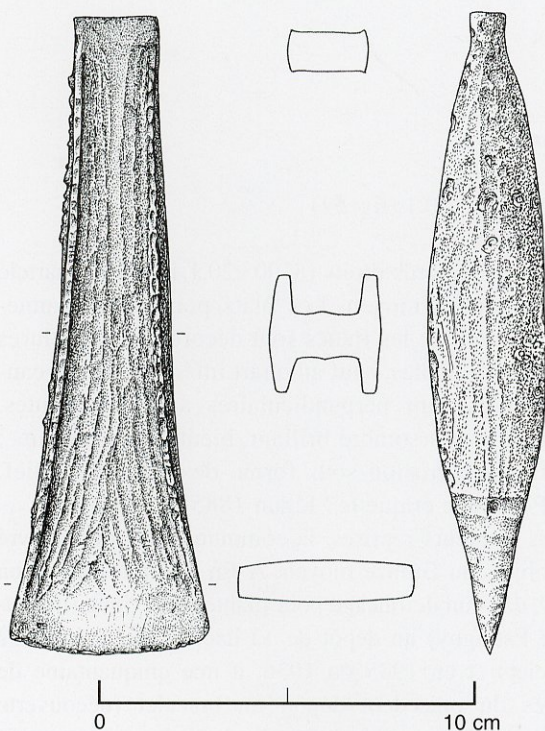

Fig. 54 : Jégun (32). Hache en bronze (83903.20.1). Dessin J. Roussot-Larroque.

Du département du Gers

Sans provenance précise

MAN 83903.21

Achat à Auch vers 1942, par Adolphe Lamarre antiquaire, de phalères et bracelets du Bronze final III auprès d'un de ses collègues M. Souques.

- Quatre phalères ou disques (83903.21.1 à 4).
- Trois bracelets en fil torsadé (83903.21.5 à 7).

Dans les archives d'H. Lamarre, conservées au Musée des Antiquités nationales subsistent quelques catalogues de vente d'objets. Dans l'un, daté de mai 1943, est proposée une série de pièces de fouilles provenant de la collection du Dr Ollivier. Parmi ces objets, nous avons remarqué « [lot] 17, huit grands disques concaves et neuf petits disques. [Lot] 19, quatorze groupes de bracelets et anneau de bras. À diviser. » L'illustration qui accompagne cet inventaire présente des disques semblables à ceux de la collection Lamarre. Devant la coïncidence des dates d'acquisition et le peu de données que nous avons obtenu sur ces objets remarquables lors des conversations sur ces objets avec Henri Lamarre, nous avons désiré approfondir l'histoire et le contenu de la collection Ollivier.

Par chance, en 1992, au cours d'une vente publique, la Société des Amis du Musée a acheté et fait don au MAN de quelques pièces de la collection du Docteur Ollivier. Celles-ci sont étudiées par C. Eluère (ELUÈRE 1992). Les disques nouvellement acquis ont les mêmes tailles, décors et attaches que ceux de la collection Lamarre. Les trois bracelets de la collection Lamarre, d'un type rare, sont semblables à celui dessiné dans la publication de 1884 (ELUÈRE 1992, fig. 3 dessin 8 bis). Aussi pensons-nous qu'il faut considérer cette trouvaille comme provenant de la collection Ollivier. Le vendeur à l'antiquaire d'Auch ayant pu donner une fausse provenance.

On trouve dans les publications trois nombres de disques différents : en 1883, 2 ; en 1884, 4 ou 5 ; en 1943, le catalogue de la vente Ollivier décompte huit grands disques et neuf petits disques. D'après C. Eluère, on connaît deux grands disques d'après les moulages conservés au MAN et cinq petits, dont un dans une collection privée, et quatre au MAN. Cela montre que les chiffres annoncés dans les publications de la fin du XIX^e siècle, deux puis quatre ou cinq ne correspondent pas à la totalité des pièces possédées par le Docteur Ollivier dans sa collection à sa mort mais à des décomptes de pièces provenant de deux ensembles différents. Si l'on considère que les disques de la collection Lamarre sont de la même provenance, on connaîtrait actuellement quatre des huit grands disques de 160-170 mm de diamètre – deux par moulage conservés au MAN et deux dans la collection Lamarre et sept des neuf petits disques de 80 à 100 mm de diamètre environ – quatre au MAN, deux dans la collection Lamarre et un dans une collection privée.

CANTET 1991 ; ELUÈRE 1992.

NORD-PAS-DE-CALAIS

Pas-de-Calais

Neufchâtel-Hardelot

Plage d'Hardelot

MAN 83807.36

- Deux fragments de pointe de flèche à base concave et ailerons (83807.36.1 et 2).
- Une pointe de flèche "danubienne" (83807.36.3).
- Trois microlithes mésolithiques (83807.36.4 à 6).

Inédit.

Wimereux

Lieu-dit "la Pointe aux oies"

MAN 83807.37

- Un trapèze et plusieurs flèches et lames (83807.37).

Inédit.

PICARDIE

Aisne

Chery-Chartreuve

Lieu-dit "le Désert"

Fouille d'une station tardenoisienne avec R. Octobon en 1935-1936.

Objets vendus à Boubée en 1960-1962.

OCTOBON, LAMARRE 1937. Documentation photographique au Musée des Antiquités nationales.

Coincy-l'Abbaye

Lieu-dit "la Sablonnière"

Fouille d'une station tardenoisienne.

Inédit. Documentation photographique au Musée des Antiquités nationales.

Dravegny

Ferme de Montaon

MAN 83903.66 (fig. 55)

- Crosse en bronze d'époque médiévale, trouvée « à côté d'une église » (83903.66.1).

Inédit.

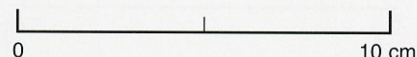
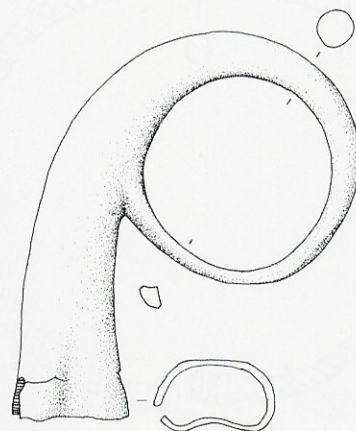

Fig. 55 Dravegny (02). Crosse en bronze (83903.66.1).
Dessin B. Bouet-Langlois.

Pont-Arcy

Dans une carrière

MAN 83807.26

Don fait par le préhistorien H. Gardez (83807.26.1) en 1920-1921.

Un bracelet et un os du bras, datation incertaine.

Inédit.

Presles-et-Boves

Sans lieu-dit

MAN 83807.38

Bracelet en bronze plat, de La Tène (?) (83807.38.1).

Inédit.

Saint-Mard

Sans lieu-dit

MAN 83807.54 (fig. 56)

- Bracelet en bronze à petits tampons et jonc torsadé, de La Tène ancienne (83807.54.1).

Inédit.

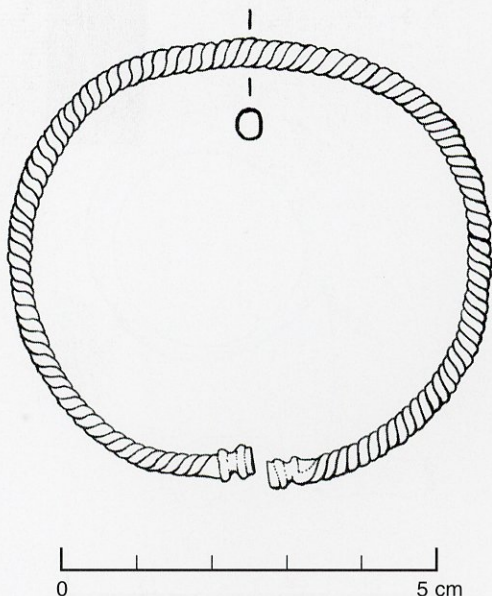

Fig. 56 Saint-Mard (02). Bracelet en bronze (83807.5.1).
Dessin B. Bouet-Langlois.

Soissons

Sans lieu-dit

MAN 86357

- Une paire de deux pendeloques sur anneaux en bronze, médiéval ou moderne.

Inédit.

Oise**Aumont-en-Halatte**

Lieu-dit "la Butte d'Aumont"

MAN 83807.39

- Aiguille à chas, en bronze, de période indéterminée (83807.39.1).

Inédit.

Boury-en-Vexin

Sans lieu-dit

Fouille de puits à silex.

Inédit. Documentation photographique à la bibliothèque du Musée des Antiquités nationales.

Candor

Sans lieu-dit

MAN 83807.40

Prospection du 16.4.1933

- Deux silex taillés (83807.40.1 et 2).

Inédit.

Catenoy

Lieu-dit "Le camp"

MAN 83903.59

Fait partie de la collection de A.D. Denise, instituteur à Parmain (Val-d'Oise), acheté en 1945-1946.

- Deux pointes de flèches en bronze (83903.59.1 et 2).

Inédit.

Compiègne

Lieu-dit "au Mont Chypré" dans la forêt de Compiègne

MAN 86386

Fouille de 186 (8), acquis par achat.

- Support cylindrique de dalle en terre cuite, époque gallo-romaine.

Inédit.

Lamécourt

Sans lieu-dit

Fouille de puits à silex dans une carrière le long de la route en 1932-1938.

- Pics en bois de cerf, vendus à Boubée en 1960-1962.

Inédit. Documentation photographique à la bibliothèque du Musée des Antiquités nationales.

Sérifontaine

Sans lieu-dit

Fouille de puits à silex.

Inédit. Documentation photographique à la bibliothèque du Musée des Antiquités nationales.

Tourly

Sans lieu-dit

MAN 83807.42

– Partie de lame de poignard en silex blanc du Néolithique (83807.42.1).

Inédit.

Troussencourt

Sans lieu-dit

MAN 83807.43 (fig. 57, 58, 59)

De 1933 à 1939, fouille de puits à silex néolithiques en collaboration avec R. Octobon, R. Sordes et L. Coutier.

Vase en céramique (83807.43.1).

La découverte est relatée pour la première fois par Gérard BailLOUD dans son ouvrage sur le Néolithique dans le Bassin parisien (BAILLOUD 1964, p. 114). Il signale qu'un vase conservé dans la collection Lamarre à Paris a été trouvé au fond d'un puits d'extraction de silex, remblayé dès le Néolithique, à Troussencourt (Oise), arrondissement de Clermont-en-Beauvaisis, canton de Breteuil-sur-Noye. Il indique que la panse de cette céramique est de forme sphérique, surmontée d'un col cylindrique. Deux anses funiculaires opposées sont placées en haut de la panse. En 1983, nous avons retrouvé et dessiné ce vase provenant de la collection Lamarre qui venait d'être entreposée au Musée des Antiquités nationales de Saint-Germain-en-Laye. La présence d'un vase néolithique dans un puits à silex est très rare et mérite que l'on s'attarde sur le contexte général de la région et les circonstances exactes de la découverte.

La région de Beauvais appartient à la zone sud du plateau picard où plusieurs centres d'extractions de silex ont été mis en évidence dès la fin du XIX^e siècle. (THIOT 1905, p. 327-330) Malheureusement, peu de ces établissements ont fait l'objet de fouilles et de prospections sérieuses depuis leur découverte. Les ateliers d'extraction et de façonnage de la région de Breteuil-sur-Noye font partie d'un complexe s'étendant sur les communes d'Hardivillers, de Vendeuil-Caply et de Troussencourt. La plus intéressante des découvertes a été faite dans l'ancienne carrière des "Plantis" à Hardivillers où la stratigraphie est bien développée. La craie campanienne phosphatée a la particularité de présenter à sa base des plaquettes tabulaires formant une dalle de silex quasi continue, de 15 cm d'épaisseur au maximum. Elle est surmontée de cordons plissotés de gros rognons amiboïdes ou cornus. Roger Agache a fouillé plusieurs puits néolithiques dans cette carrière des "Plantis" et en a étudié les industries

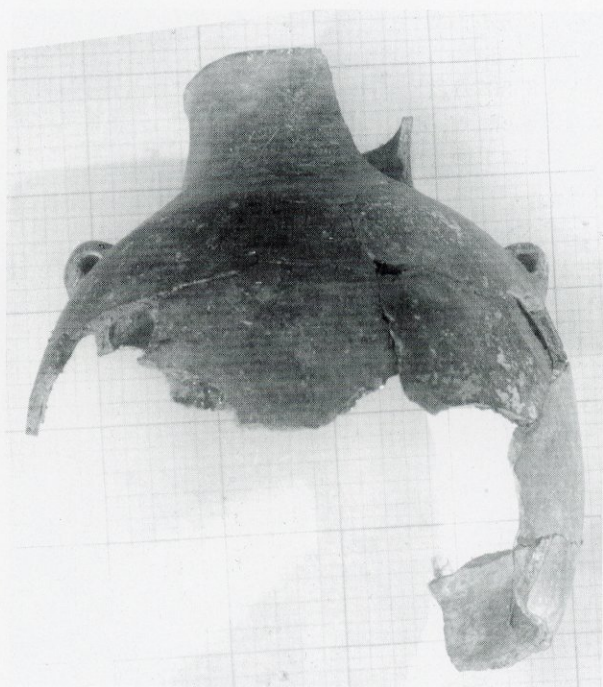

1

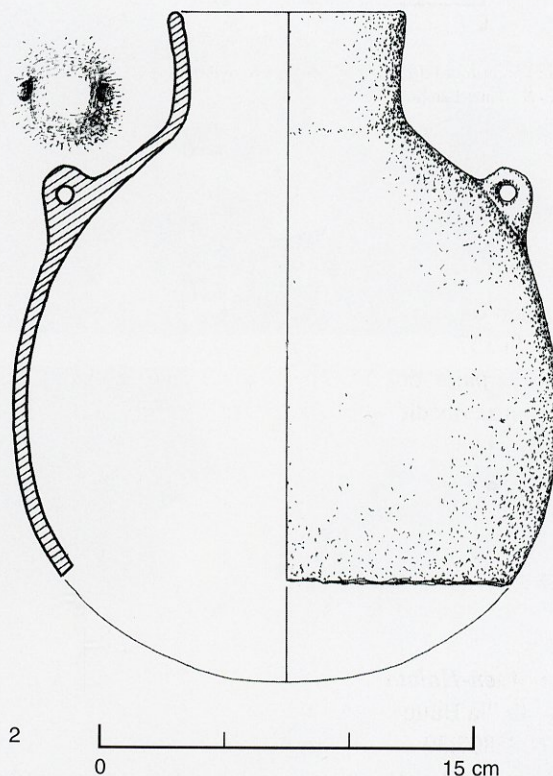
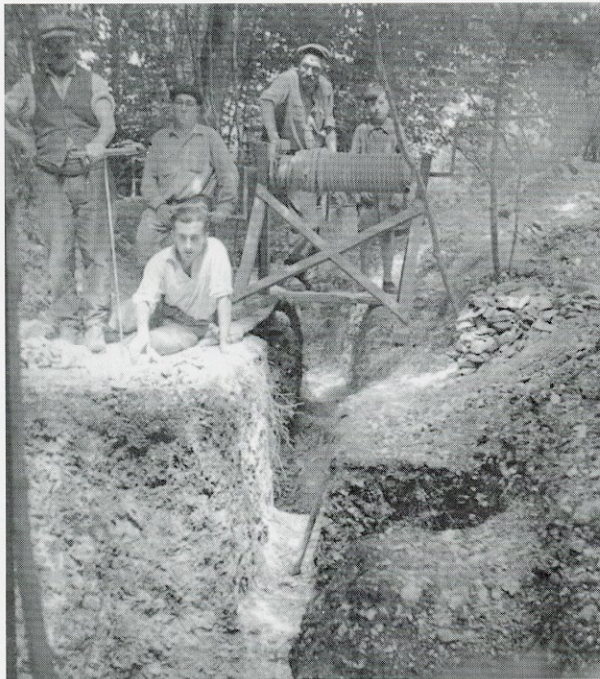

Fig. 57 Troussencourt (60). 1 vase chasséen trouvé au fond d'un puits (83807.43.1), photo H. Lamarre 1938-1939 2 - dessin du même vase, dessin J.-C. Blanchet.



1



2



3

Fig. 58 : Troussencourt (60). 1 - ouverture d'un puits à silex
 2 - fouille d'un puits de six mètres de profondeur, au premier plan, H. Lamarre ;
 3 - fond du puits à silex A, avec stigmates néolithiques pour tester le banc de silex ?
 Photos H. Lamarre 1938, 1939.

lithiques. Il s'agit d'une importante station-atelier de fabrication de haches taillées, de ciseaux et de pics (AGACHE 1959, 1960, 1962). D'autres sites d'extraction sont signalés par le même auteur dans le même secteur aux lieux-dits "Les Broches" et le "Bois d'en Bas". Deux autres stations "domestiques" sont situées à proximité et pourraient correspondre à des habitats. À ces emplacements les vestiges de tailles et d'ébauches de haches sont absents et on ne trouve que des grattoirs, des tranchets, des ciseaux, des couteaux... (AGACHE 1960, p. 546-547, figure 1).

En raison de l'absence de publication et de carnet de notes de fouille, nous savons peu de chose sur les recherches faites plus anciennement par THIOT (1905), puis par Henri Lamarre entre 1935 et 1939 sur une autre station voisine située au nord est de la sortie du village de Troussencourt, aux lieux-dits "Les Bois du Blanc Mont" ou "Le Bois-la-Haut" à 1 500 mètres à vol d'oiseau des puits à silex "des Plantis". Seuls les dossiers cartographiques et les photographies déposés au Musée des Antiquités nationales nous renseignent sur les fouilles. Il apparaît que deux ou trois ensembles de puits ont été en grande partie explorés, souvent dans des conditions difficiles et dangereuses. Les recherches se faisaient surtout les week-ends avec l'aide d'une petite équipe d'amis venant en voiture de Paris à la campagne. Les fouilleurs ont même campé à proximité du site sous la tente, en bordure du bois, pendant deux semaines au mois de juillet 1938. R. Octobon, M. Sordes et le célèbre tailleur de silex de l'époque, Léon Coutier sont venus participer aux fouilles (COUTIER 1959, p. 16). Roger Agache a photographié en avion ce site et y a fait des ramassages de surface en compagnie de l'abbé Martin (AGACHE 1962, p. 218-223, fig. 1 et 2). D'autres prospections ont été conduites par le docteur Damade d'Amiens, ainsi que bien d'autres personnes anonymes.

Les premières fouilles ont débuté au printemps 1935 sur l'emplacement de la station dite A, près du bois. Il ne semble pas y avoir eu d'autres travaux sur le terrain jusqu'en mars, mai et juillet 1938 (fouille 2), puis en février et mars 1939 (d'après les indications inscrites au dos des photographies). La Seconde Guerre mondiale a porté un arrêt définitif aux expéditions dans le nord de l'Oise. Les fouilleurs ont été obligés d'étayer les galeries profondes et de faire appel à des ouvriers locaux, comme Gabriel Monehaie. En compagnie de ce terrassier, Roger Agache a visité le site de Troussencourt à la fin des années cinquante, à l'emplacement encore visible des anciennes tranchées (parcelles 311, 313, 440 et 441 de la section A). Les

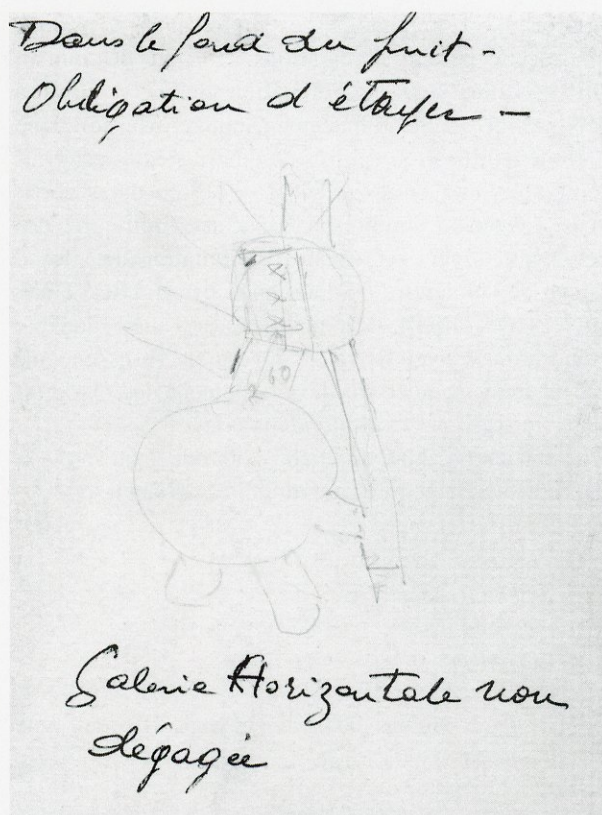

1



2

Fig. 59 : Troussencourt (60). 1 - croquis d'une partie des galeries au dos d'une photographie ; 2 - fond de puits avec galerie horizontale non dégagée (obligation d'étayer). Photos H. Lamarre 1938, 1939.

recherches effectuées dans les bosquets des parcelles 331 et 440 auraient été plus positives (AGACHE 1960, p. 549). Les puits faisaient jusqu'à six mètres de profondeur et un mètre environ de diamètre. Ils débutaient par un entonnoir et possédaient au fond des galeries rayonnantes. Les puits descendaient plutôt légèrement en oblique et certaines galeries étroites et basses se rejoignaient au fond. Sur des clichés les fouilleurs ont noté que des traces de débitage de la craie par coups de pics sont visibles, ainsi que des petits trous de sondages dans les parois pour tester le banc de silex. On peut estimer, toujours d'après les clichés, que les décapages de surface faisaient environ 5 m x 5 m. Des rejets de débitage étaient placés autour des entrées de galeries et dans le remblaiement d'autres puits. Les auteurs n'indiquent pas le type d'objet fabriqué sur place par les mineurs néolithiques.

Nous n'avons pas retrouvé le matériel lithique et les outils en bois de cerf mis au jour lors de ces recherches. Cette partie de la collection a peut-être été déposée ailleurs, ou conservée par Robert Octobon ? Toutefois, d'après les prospections de surface effectuées par Roger Agache, le matériel lithique s'apparente beaucoup aux productions d'Hardivillers, avec principalement des ébauches de haches, de ciseaux et de pics (matériel déposé au musée Boucher de Perthes à Abbeville).

Seule une céramique est conservée (COUTIER 1960, p. 16 ; AGACHE 1960, p. 336). Elle a été découverte au fond d'un puits de 4,5 m de profondeur (probablement le puits A). Nous n'avons pas d'indication précise sur son emplacement au moment de la découverte, ni de photographie. D'après Léon Coutier, le vase a été trouvé cassé sur place. Il est évidemment impossible de savoir si cette bouteille était dans une zone de remblai ou de dépôt primaire (abandonnée par un mineur). Henri Lamarre a fait à l'époque un remontage de la moitié environ du vase et en a dessiné le profil. Nous avons comparé son dessin avec le nôtre fait à l'aide d'un conformateur. Le dessin de Lamarre a été réalisé à main levée avec une grande précision. Les gros fragments constituant la céramique de Troussencourt forment une bouteille à panse ovoïde et à col très légèrement évasé. La partie manquante du fond semble s'être décollée horizontalement, au niveau du raccord avec le départ des premiers colombins d'assemblage de la panse. Deux anses proéminentes en forme de boutons perforés sont placées en opposition sur la partie haute de la panse. On peut souligner le très bon état de conservation de ce vase. Le dégraisant est constitué de fragments de silex et de calcaire à peine visible. De couleur brun noirâtre, l'extérieur est soigneusement lissé. L'intérieur est aussi très bien

travaillé et présente une coloration plus grisâtre. Les dimensions de ce vase sont les suivantes : 265 mm de hauteur totale estimée, 226 mm de hauteur conservée, 219 mm de largeur maximum. de la panse, 45 mm de hauteur du col, 95 mm de largeur extérieure à l'ouverture du col, 92 mm de largeur à la jonction du col et de panse, 74 mm de hauteur entre l'axe de la perforation du bouton et l'ouverture, 26 mm de largeur de l'anse sur 30 mm de largeur. Cette céramique a été en grande partie reconstituée par les archéologues de l'époque.

À notre connaissance, le seul vase signalé récemment dans un contexte de minière néolithique en France est celui de Villemaur-sur-Vanne (Aube). Ce site a fait l'objet d'une fouille de sauvetage, préalablement à la construction de l'autoroute A5, de février à mai 1992. Différents types de structures d'extraction ont été mis en évidence au fond de cheminées descendant jusqu'à 5,80 m de profondeur. Dans l'un des puits les fouilleurs ont découvert un vase néolithique entier tulipiforme à affinités Michelsberg (LABRIFFE *et al.* 1995, p.105-119, 11 fig.). Même si ce type de vase a un aspect ubiquiste, il entre dans le Néolithique moyen II, comme celui de Troussencourt. Nous avons proposé dès 1986 des éléments de réflexion pour constituer une base de chronologie interne du Chasséen dans le Nord de la France (BLANCHET, MARTINEZ 1986). Des nouveaux travaux d'analyse et de réflexion ont ensuite été menés par Roger Martinez (MARTINEZ 1991).

La bouteille de Troussencourt se caractérise de la façon suivante : une panse plutôt globuleuse et ovoïde, un col bien marqué et légèrement déversé, des éléments de préhension en forme d'anses funiculaires bien marquées et placées au sommet de la panse. Cette bouteille se rapproche typologiquement de celles de Jonquières (BLANCHET, PETIT 1972, p. 399, fig. 11, n° 1 et 2) et un peu moins de la couche D2 de Boury-en-Vexin (Oise) (MARTINEZ 1991, p. 184-185, fig. 11 n° 3). La jonction du col et de la panse est en effet plus régulière et s'apparente davantage aux productions de Jonquières, ou même de Chevrières (PRODEO 1998, p. 94, fig. 4, n° 10). A Boury-en-Vexin la couche D2 appartient à un Chasséen de phase III, à Chevrières un petit ensemble homogène est daté de la phase II, alors qu'à Jonquières les fragments de bouteilles ont été trouvés dans le secteur I, à l'intérieur du plateau, dans une couche évoluée de la phase I. Le vase de Troussencourt peut donc se situer chronologiquement à la fin de la phase I ou dans le début de la phase II du Chasséen septentrional, soit au tournant du cinquième au quatrième millénaire avant notre ère. Ces quelques observations permettent de donner des éléments chronologiques sur un des puits, mais nous savons que ces minières peuvent avoir une durée d'uti-

lisation assez longue. Par exemple, nous possédons une série cohérente de datations C14 pour des puits à silex fouillés lors de l'opération du TGV Nord à Jablines "Le Haut Château" (Seine-et-Marne). Une période d'utilisation de près de quatre siècles est vraisemblable, soit entre -4284 et -3495 en dates corrigées. En tenant compte de la surface fouillée et des découvertes, ceci représente l'exploitation du silex à raison de l'ouverture de deux puits par an (BOSTYN, LANCHON 1992). Jablines se situe aussi dans le Néolithique moyen II. La découverte de Troussencourt est un nouvel indice du développement des exploitations du silex au Néolithique moyen.

Documentation photographique et un relevé du vase à la bibliothèque du Musée des Antiquités nationales.

De la région picarde

Sans provenance précise

MAN 83903.25 (fig. 60)

Hache à douille du Bronze final IIIb de type Plainseau (83903.62.1).

Inédit.

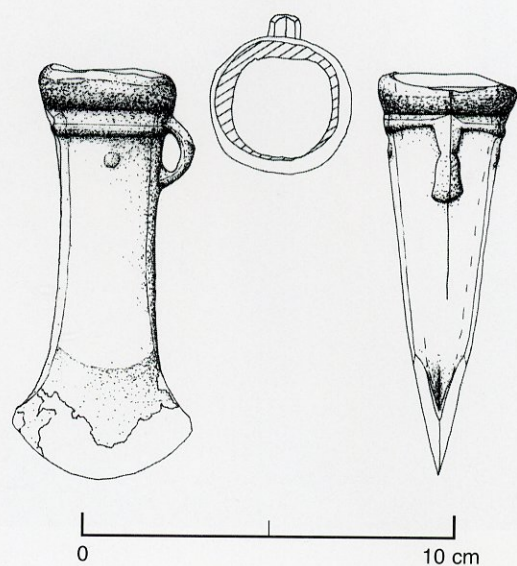

Fig. 60 : Picardie. Hache en bronze (83903.62.1). Dessin A. Vernet.

POITOU-CHARENTES

Charente

Marthon

Sans lieu-dit

MAN 83903.26 (fig. 61)

Achat de trois haches à talon du Bronze moyen, en 1943-1944 à P. David, préhistorien en Charente.

Hache à talon étroit et tranchant large, de type Centre-Ouest, presque brute de coulée (83903.26.1).

- Deux haches à talon sans anneau de type breton dont une avec tranchant élargi par martelage (83903.26.2 et 3).

Inédit.

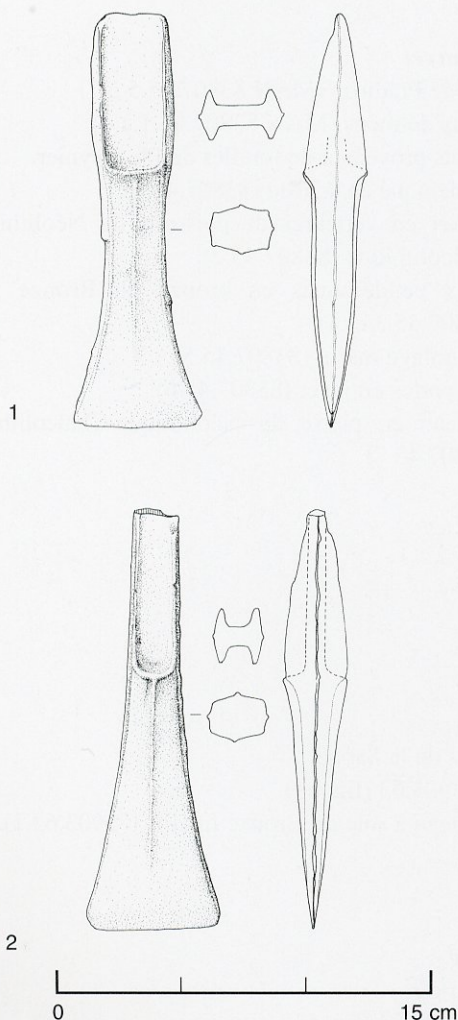

Fig. 61 Marthon (16). 1 - hache en bronze (83903.26.1) ; 2 - hache en bronze (83903.26.2). Dessins B. Bouet-Langlois.

Saint-Yrieix

Sans lieu-dit

MAN 83903.22

Achat en 1942, à M. Evrard, dessinateur et membre de la S.P.F, de deux pièces données par celui-ci comme provenant du dépôt de Venat, découvert en 1893 (COFFYN, GOMEZ, MOHEN 1981). Ces provenances sont fausses.

- Pièce de bronze terminée par une pointe de harpon, correspondant au dessin d'un objet dans les Albums départementaux du Man, trouvé à La-Réole, Gironde (83903.22.1) (*cf. supra*, notice Aquitaine, Gironde, La Réole).

Poignard chypriote du Chalcolithique, pièce d'importation récente en France, sans rapport avec ce site (83903.22.2).

Inédit.

Du département de la Charente

Sans provenance précise

MAN 83807.44

Deux objets marqués "Charente" en rouge.

- Bracelet du Bronze moyen, forme régionale du type Bignan : bracelet massif ouvert de section biconvexe, à très légers tampons. Décor d'incisions transversales en séries précédant des suites de panneaux remplis d'arceaux hachurés opposés (83807.44.1).
- Bracelet du Bronze moyen, forme régionale du type Bignan : bracelet massif ouvert de section biconvexe. Décor alterné de stries transversales et de chevrons aux extrémités et de stries obliques contrariées sur le reste du jonc (83807.44.2).

Inédit. À la bibliothèque du Musée des Antiquités nationales, documentation photographique d'une excursion archéologique vers 1925 dans ce département.

Charente-Maritime

Rochelle (La)

Sans lieu-dit

MAN 83903.10

- Petite hache du Bronze moyen, à rebords et tranchant évasé (83903.10.1).

Inédit.

PROVENCE, ALPES, CÔTE-D'AZUR

Du département des Alpes Maritimes

Sans provenance précise

MAN 83903.11 (fig. 62)

Achat à Nice chez Mockers ou R. Rossini antiquaires, par Adolphe Lamarre, en 1942.

- Très grande épingle en bronze, du Bronze final, à tête en disque à protubérance centrale, avec traces de décor sur le disque (83903.11.1).

Inédit.

RHÔNE-ALPES

Ardèche

Saint-Marcel

Dolmen de Pradinas (MAN 83807.45.5 à 7)

Différents dolmens (MAN 83807.45.1 à 4)

Objets provenant de fouilles de Ph. Reynier.

- Pendeloque en schiste (83807.45.1).
- Collier en vertèbres de poissons du Néolithique-Chalcolithique (83807.45.2).
- Deux pendeloques en bronze du Bronze final (83807.45.3 et 4).
Coquillage marin (83807.45.5).
- Des perles en jayet (83807.45.6).
Anneau en pierre du Néolithique-Chalcolithique (83807.45.7).

Inédit.

Rhône

Lyon

Dragages de la Saône

MAN 83903.63 (fig. 63)

Couteau à soie du Bronze final II (83903.63.1).

Inédit.

Morancé

Sans lieu-dit

MAN 83903.64 (fig. 63)

- Hache du Bronze ancien à très légers rebords, en cuivre ou en bronze (83903.64.1).

Inédit.

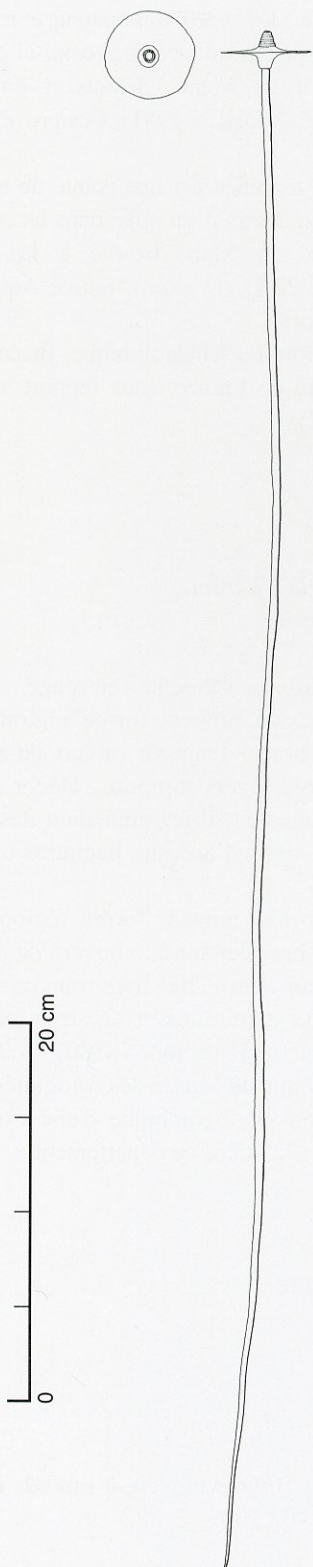

Fig. 62 : Alpes Maritimes (06). Épingle en bronze (83903.11.1).
Dessin B. Bouet-Langlois.

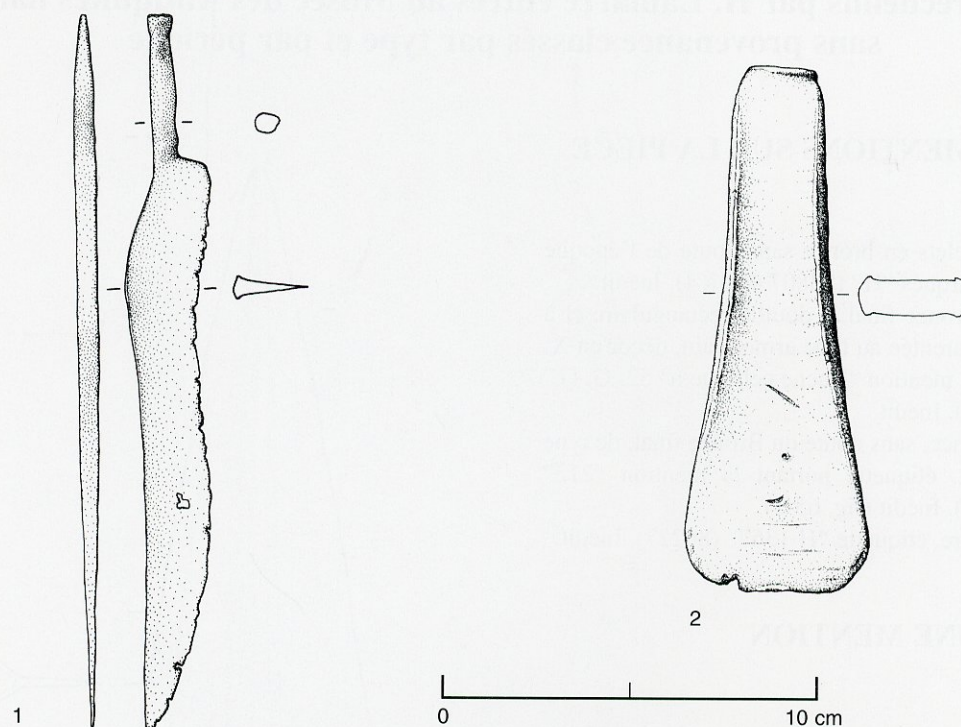

Fig. 63 - 1 - Lyon (69). Couteau en bronze (83903.64.1) 2 - Morancé (69). Hache en bronze (83903.63.1). Dessins B. Bouet-Langlois.

2. Travaux, documentation et objets recueillis par H. Lamarre provenant de pays étrangers : Algérie, Angleterre et Hongrie

ALGÉRIE

Oued-Sebaou

Découvert en 1924, 1925, lors du service militaire de H. Lamarre, ce gisement préhistorique a fait l'objet d'une nouvelle prospection avec L. Coutier en 1927 lors du congrès de l'A.F.A.S. en Algérie. Les collections ont été vendues à Boubée en 1960-1962.

ANONYME 1930. Quelques photographies de dolmens d'Algérie sont déposées à la bibliothèque du Musée des Antiquités nationales.

ANGLETERRE

Sans provenance précise

MAN 83807.32

Hache du Bronze final, à ailerons subterminaux et à anneau (83807.32.1).

Inédit.

HONGRIE

Gulács

MAN 83807.33.

– Pointe de lance du Bronze moyen/Bronze final (?) à longue douille et flamme lancéolée (83807.33.1). Le nom est orthographié sur l'étiquette "Goulac Bereg"

Inédit.

3. Objets recueillis par H. Lamarre entrés au Musée des Antiquités nationales sans provenance classés par type et par période

AVEC DES MENTIONS SUR LA PIÈCE

- Quatre bracelets en bronze sans doute de l'époque gauloise, marqués "H" (83807.46.1 à 4). Inédit.
- Hache du Bronze final, à douille rectangulaire et à anneau, apparentée au type armoricain, décor en X. Elle porte la mention "Hache celtique n° 52. G. G." (83807.34.1). Inédit.
 - Pointe de lance, sans doute du Bronze final, de type peu courant, étiquette portant la mention "212" (83807.35.1). Inédit (fig. 65-1).
 - Perle d'ambre, étiquette "H 1367" (86227). Inédit.

SANS AUCUNE MENTION

Âge du Bronze

- Épée courte en bronze (83807.57.1). Inédit (fig. 66-1).
- Grande pointe de lance à douille du Bronze moyen, final 1, à œillets basaux, de type britannique. Douille de section losangique. Plaques de protections losangiques sur les œillets. Longue flamme à méplats bien marqués (83903.36.1). Inédit (fig. 64).
 - Pointe de lance, Bronze final, à douille nettement conique (83903.37.1). Inédit (fig. 65-2).
 - Pointe de lance du Bronze final, à douille écrasée relativement longue décorée de registres superposés et de filets bordés d'arcs de cercle opposés (83903.38.1). Inédit (fig. 65-3).
 - Hache plate du Chalcolithique/Bronze ancien (83903.39.1). Inédit (fig. 65-4).
Petite hache du Bronze ancien, à légers rebords. Bords concaves. La partie proximale porte une dépression concave ou une sorte d'encoche (83903.40.1). Inédit (fig. 65-5).
 - Petite hache à rebords, du Bronze moyen, corrosion importante (83903.41.1). Inédit (fig. 65-6).
Hache du Bronze final I-IIa, à ailerons médians (83903.42.1). Inédit (fig. 65-10).
 - Hache du Bronze final, à ailerons subterminaux, sans anneau et traces d'emmanchement (83903.42.2). Inédit (fig. 65-11).
Deux petites haches à douille armoricaines du Bronze final (type Couville) (83903.43.1, 2). Inédit (fig. 65-7, 8).
Hache à douille, sans doute du Bronze final, origine étrangère probable (83903.44.1). Inédit (fig. 65-9).

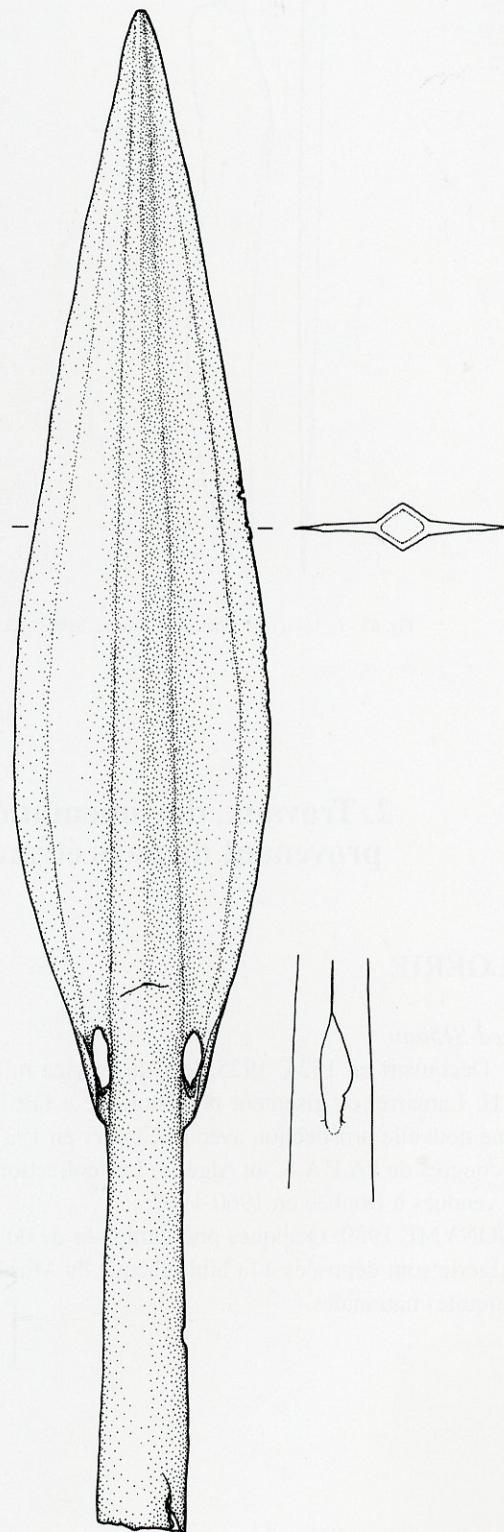

Fig. 64 sans provenance. Pointe de lance en bronze (83903.36.1). Dessin B. Bouet-Langlois.

0 10 cm

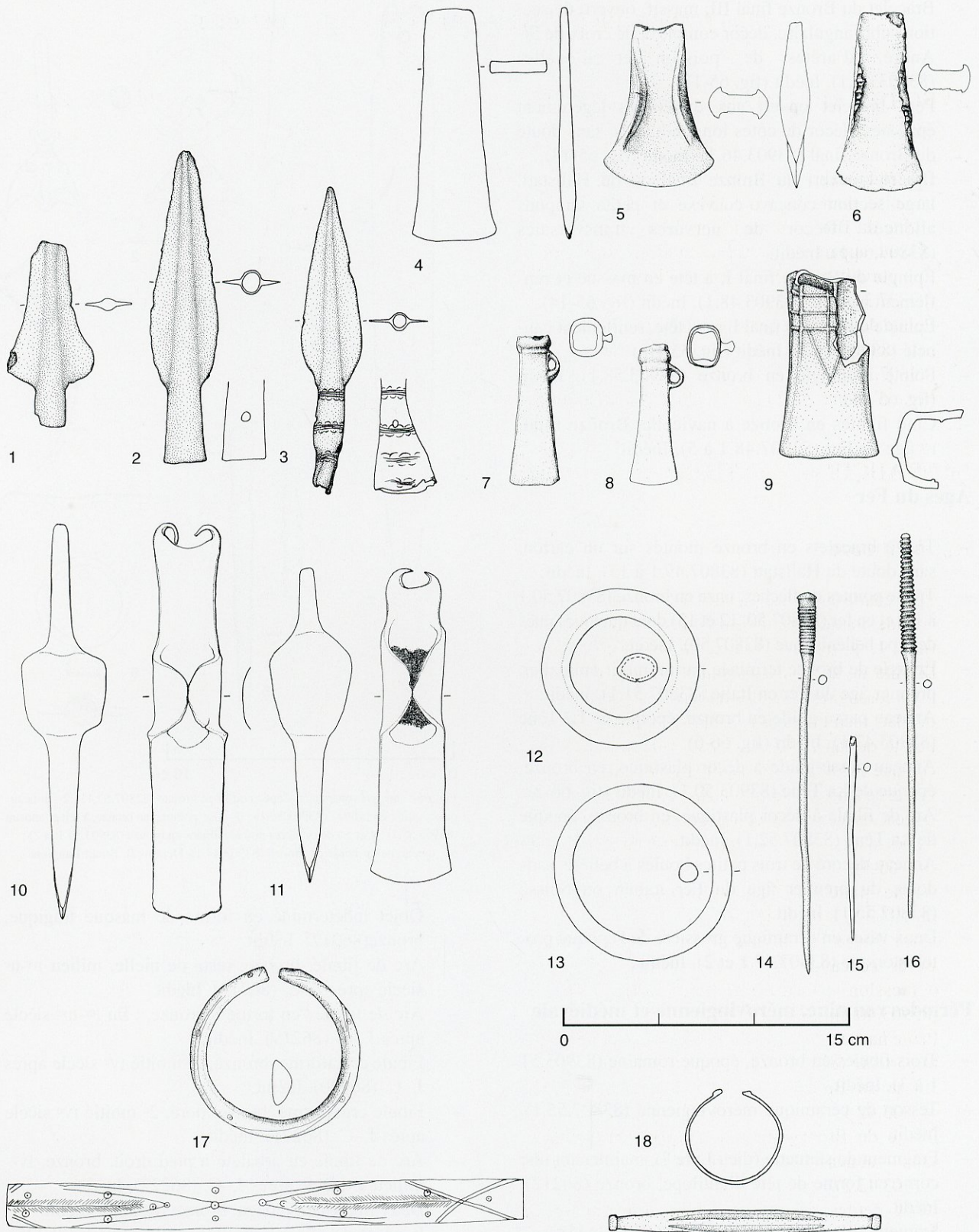

Fig. 65 sans provenance. 1 - pointe de lance en bronze (83807.35.1) 2 - pointe de lance en bronze (83903.37.1) 3 - pointe de lance en bronze (83903.38.1) ; 4 - hache en bronze (83903.39.1) ; 5 - hache en bronze (83903.40.1) ; 6 - hache en bronze (83903.41.1) 7 - hache en bronze (83903.43.1) 8 - hache en bronze (83903.43.2) 9 - hache en bronze (83903.44.1) ; 10 - hache en bronze (83903.42.1) ; 11 - hache en bronze (83903.42.2) 12 - anneau en bronze (83903.52.1) ; 13 - anneau en bronze (83903.53.1) ; 14 - épingle en bronze (83903.48.1) ; 15 - épingle en bronze (83903.58.1) ; 16 - épingle en bronze (83903.49.1) ; 17 - bracelet en bronze (83903.45.1) ; 18 - bracelet en bronze (83903.46.1). Dessins B. Bouet-Langlois.

- Bracelet du Bronze final III, massif, ouvert, de section subtriangulaire, décor complexe de croix de St-André, d'arêtes de poisson et d'ocelles (83903.45.1). Inédit (fig. 65-17).
- Petit bracelet ouvert aux extrémités légèrement épaissies, décor de côtes longitudinales, sans doute du Bronze final (83903.46.1). Inédit (fig. 65-18).
Bracelet ouvert du Bronze final ou du Hallstatt, large section concavo-convexe et petits tampons allongés. Décor de nervures transversales (83807.64.1). Inédit.
- Épingle du Bronze final I, à tête en massue et renflement cannelé (83903.48.1). Inédit (fig. 65-14).
- Épingle du Bronze final I, sans tête, renflement cannelé (83903.49.1). Inédit (fig. 65-16).
- Pointe d'épingle en bronze (83903.58.1). Inédit (fig. 65-15).
- Cinq fibules en bronze à navicella, Bronze final/1^{er} âge du Fer (83807.48.1 à 5). Inédit.

Âges du Fer

- Treize bracelets en bronze montés sur un carton, sans doute du Hallstatt (83807.49.1 à 13). Inédit.
Treize pointes de flèches, onze en bronze (83807.50.1 à 11) et en fer (83807.50.12 et 13) dont quelques unes de type hellénistique (83807.50). Inédit.
- Épingle de bronze terminée par un motif animalier, premier âge du Fer en Italie (83807.51.1). Inédit.
- Anneau passe-guide en bronze, époque de La Tène (83903.47.1). Inédit (fig. 66-6).
Anneau passe-guide à décor plastique, en bronze, époque de La Tène (83903.50.1). Inédit (fig. 66-2).
Arc de fibule à décor plastique, en bronze, époque de La Tène (83807.52.1). Inédit.
- Anneau décoré de trois petites boules à bélière, sans doute du premier âge du Fer italien ou Suisse (83807.53.1). Inédit.
- Deux vases en céramique grossière de l'époque protohistorique (83807.47.1 et 2). Inédit.

Périodes romaine, mérovingienne et médiévale

- Trois fibules en bronze, époque romaine (83903.51.1 à 3). Inédit.
- Tesson de céramique mérovingienne (83807.55.1). Inédit.
- Fragment de statuette (dieu Lare ?), maintenant une corne en forme de tête d'antilope, bronze (86212). Inédit.
- Statuette d'Isis-Fortune, bronze (86213). Inédit.
Médaillon d'applique, masque de Méduse, bronze (86214). Inédit.
- Poucier d'anse de vase, buste, bronze (86215). Inédit.
Pied de vase ou de coffret, monstre à patte de lion, ailé, bronze (86216). Inédit.

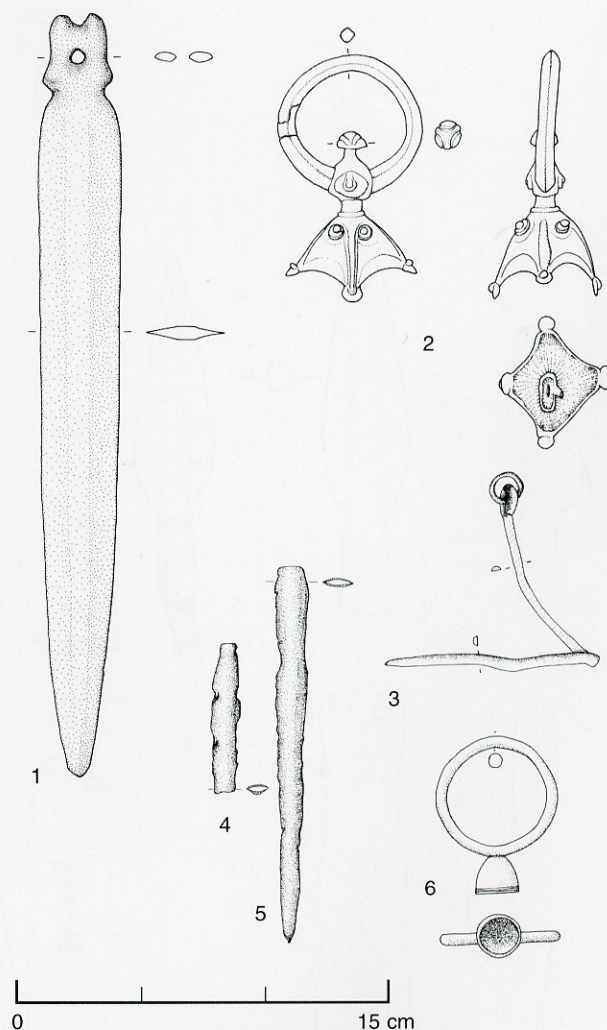

Fig. 66 sans provenance. 1 - épée courte en bronze (83807.57.1) 2 - anneau passe-guide en bronze (83903.50.1) ; 3 - tige pointue, en bronze, à œil et anneau (83903.55.1) ; 4 et 5 - deux pièces non identifiées en bronze (83903.54.1 et 2) ; 6 - anneau passe-guide en bronze (83903.47.1). Dessins B. Bouet-Langlois.

- Objet indéterminé en forme de masque tragique, bronze (86217). Inédit.
- Arc de fibule, bronze, reste de nielle, milieu 1^{er}-II^e siècle après J.-C. (86218). Inédit.
Arc de fibule "en tortue" bronze, ; fin 1^{er}-III^e siècle après J.-C. (86219). Inédit.
Fibule cruciforme, bronze, 2^e moitié IV^e siècle après J.-C. (86220). Inédit.
- Fibule cruciforme, bronze doré, 2^e moitié IV^e siècle après J.-C. (86221). Inédit.
- Arc de fibule en arbalète à pied droit, bronze, IV^e-milieu V^e siècle après J.-C. (86222). Inédit.
Deux fibules en oméga, bronze (86223). Inédit.
- Pendant de phalère, bronze, gallo-romain (86225). Inédit.
Bouterolle ajourée, bronze, gallo-romain (86226). Inédit.
Bague, décor de croisillons, métal argenté, gallo-romain (86228). Inédit.

- Pendentif en forme de volatile, décor d'ocelles, bronze, gallo-romain (?) (86229). Inédit.
- Épingle à tête polygonale, os, gallo-romain (86230). Inédit.
- Tête d'épingle sphérique, bronze, gallo-romain (?) (86231). Inédit.
- Épingle plate, bronze, gallo-romain (?) (86232). Inédit.
- Deux pions, os, gallo-romain (86233). Inédit.
- Lot de huit clés, bronze, gallo-romain (86234). Inédit.
- Lissoir à tige torsadée, fer (86235). Inédit.
- Fauchard à douille, fer (86236). Inédit.
- Couperet, fer. (86237). Inédit.
- Grand couteau à douille, fer (86238). Inédit.
- Fers de lance à douille, fer, ^{iv}e siècle après J.-C. (?) (86239). Inédit.
- Gros fragment de cotte de mailles, fer, gallo-romain (?) (86240). Inédit.
- Cruche apode à six dépressions, bec tréflé, verre vert, gallo-romain (?) (86243). Inédit.
- Monnaie, argent (?) D/...VALERIANOC..., tête radiée à droite ; R/CONS (ECRA) TIO (?) oiseau à gauche (86244). Inédit.
- Statuette de faucon coiffé de la double couronne, bronze, égyptien (86245). Inédit.
- Statuette fragmentaire d'Ibis munie d'une bélière, sur socle, bronze, égyptien (86246). Inédit.
- Statuette égyptisante genre oushebt, signes pseudo-hiéroglyphiques, bronze (86247). Inédit.
- Statuette sommaire d'homme, bronze, ex-voto ibérique (86248). Inédit.
- Miroir circulaire à manche, décor figuré Pelée enlevant Thétis, inscription, bronze, étrusque (86249). Inédit.
- Statuette d'être asexué, genre indien, bronze (86250). Inédit.
- Jambe droite, bronze, ex-voto (86251). Inédit.
- Une monnaie moderne (86371). Inédit.
- Quinze carreaux d'arbalète et pointes de flèche, fer, provenant de la collection Denise, médiéval (86372). Inédit.
- Deux lames de couteau en fer (86374). Inédit.
- Trois pointes de lance à douille en fer, médiévales (86375). Inédit.
- Trois épées, dont une fragmentaire, en fer, médiévales (86376). Inédit.
- Sept éperons et une molette en fer, médiévaux (86377). Inédit.
- Grande dague en fer, ^{xv}^e-^{xvi}^e siècle après J.-C. (86378). Inédit.
- Deux épées fragmentaires en fer, ^{xv}^e-^{xvi}^e siècle après J.-C. (86379). Inédit.
- Petit poignard en fer, ^{xv}^e-^{xvi}^e siècle après J.-C. (86380). Inédit.
- Quatre fers à chevaux en fer (86381). Inédit.
- Objet indéterminé en forme de trident, fer (86382). Inédit.
- Grand vase tourné, terre cuite beige orangé, médiéval (?) (86383). Inédit.
- Clé en fer, médiéval (?) (86384). Inédit.
- Fusaïole fabriquée dans un tesson, gallo-romain (86385). Inédit.
- Umbo de bouclier, fer, ^{iv}^e-^v^e siècle après J.-C. (86388). Inédit.

Époque indéterminée

Périodes médiévale ou moderne

- Deux dés à coudre, fer (86359). Inédit.
- Cadenas sphérique et sa clé, fer (86360). Inédit.
- Deux fourchettes, bronze (86361). Inédit.
- Lot de 21 cuillers et deux manches en métal (86362). Inédit.
- Lot de 11 clés en fer (86363). Inédit.
- Lot de 3 clés en bronze (86364). Inédit.
- Sceau en bronze (86365). Inédit.
- Trois boucles, fer et bronze (86366). Inédit.
- Deux bagues, deux pendentifs, un anneau, métal (86367). Inédit.
- Deux éléments décoratifs végétaux, bronze (86368). Inédit.
- Objet indéterminé, bronze (86369). Inédit.
- Dix pièces de fausse monnaie médiévale, Jean-Le-Bon (?) (86370). Inédit.
- Coupe en bronze (83807.56.1). Inédit.
- Anneau en bronze, creux fermé à section sensiblement en D (83903.52.1). Inédit (fig. 65-12).
- Anneau massif en bronze, fermé à section circulaire (83903.53.1). Inédit (fig. 65-13).
- Deux fragments de lame en bronze très effilée et altérée, vraisemblablement du même objet (83903.54.1, 2). Inédit (fig. 66-4, 5).
- Objet indéterminé en bronze : tige repliée en V, à section hémisphérique, tête enroulée retenant un petit anneau (83903.55.1). Inédit (fig. 66-3).
- Fragment de bracelet en bronze massif replié, à fausse torsade. Un motif floral sur le jonc (83903.56.1). Inédit.
- Clochette globulaire à bélière carrée, décor géométrique, métal, Asie (?) Époque indéterminée (86387). Inédit.
- Petite palette ou couvercle en bronze (83807.58.1). Inédit.

Mesures des objets de l'âge du Bronze

(établies par Béatrice Bouet-Langlois)

L. (longueur maximum de l'objet entier ou du fragment)

l. (largeur avec précision de la partie concernée de l'objet)

diam. (diamètre avec précision de la partie concernée de l'objet)

H. (hauteur)

AQUITAINE

Périgieux (24)

83903.1.1 hache à bords droits
L. 210 mm ; l. tranchant 58 mm ; poids 820 g

83903.1.2 hache à bords droits
L. 175 mm ; l. tranchant 50 mm ; poids 590 g

Bordeaux (33)

83903.2.1 hache plate
L. actuelle 112 mm ; largeur au sommet actuel 17,5 mm ; au milieu 28,3 mm ; au tranchant 65,9 mm ; épaisseur au sommet 6,3 mm ; épaisseur max. 7,4 mm (boursoflures non comprises) ; Poids 145,45 g

83903.2.2 hache à talon
L. 158 mm ; l. tranchant 50 mm ; poids 420 g

BASSE-NORMANDIE

Calvados (14)

83903.4.1 hache armoricaine
L. 131 mm ; l. tranchant 37 mm ; poids 250 g

83903.4.2 hache armoricaine
L. 120 mm ; l. tranchant 40 mm ; poids 310 g

Vieux (14)

83903.3.1 hache armoricaine
L. 129 mm ; l. tranchant 40 mm ; poids 430 g

83903.3.2 hache armoricaine
L. 126 mm ; l. tranchant 43 mm ; poids 390 g

83903.3.3 hache armoricaine
L. 129 mm ; l. tranchant 43 mm ; poids 360 g

83903.3.4 hache armoricaine
L. 129 mm ; l. tranchant 43 mm ; poids 440 g

83903.3.5 hache armoricaine
L. 129 mm ; l. tranchant 43 mm ; poids 420 g

83903.3.6 hache armoricaine
L. 124 mm ; l. tranchant 43 mm ; poids 360 g

83903.3.7 hache armoricaine
L. 123 mm ; l. tranchant 40 mm ; poids 400 g

83903.3.8 hache armoricaine
L. 125 mm ; l. tranchant 42 mm ; poids 380 g

83903.3.9 hache armoricaine
L. 125 mm ; l. tranchant 32 mm ; poids 250 g

BOURGOGNE

La-Roche-Vanneau (21)

83903.5.1 pointe de lance
L. 140 mm ; l. max. ailerons 28 mm ; poids 80 g

Ouroux-sur-Saône (71)

83903.6.1 épée
L. 527 mm ; l. max. tranchants 30 mm ; poids 360 g

83903.6.2 pointe de lance
L. 320 mm ; L. partie libre de la douille 80 mm ; l. max. ailerons 44 mm ; poids 240 g

83903.6.3 pointe de lance
L. 289 mm ; L. partie libre de la douille 49 mm ; l. max. ailerons 50 mm ; poids 270 g

Gron (89)

83903.7.1 épée (rapière)
L. 443 mm ; l. max. tranchants 28 mm ; poids 230 g

83903.7.2 pointe de lance
L. 193 mm ; L. partie libre de la douille 79 mm ; l. max. ailerons 39 mm ; poids 260 g

83903.7.3 couteau (poignard) L. 145 mm ; L. lame : 95 mm ; poids : 30 g

83903.7.4 fragment jambière à enroulement
diam. spirale 42 mm ; L. fragment jambard 65 mm ; poids 30 g

83903.7.5 bracelet
diam. max. externe 88 mm ; poids 60 g

83903.7.6 épingle
L. 230 mm ; diam. tête 21 mm ; poids 20 g

83903.7.7 épingle
L. 162 mm ; diam. tête 12 mm ; poids 10 g

83903.7.9 fragment lame poignard réutilisée
L. 146 mm ; l. max. 20 mm ; poids 50 g

83903.7. ? languette et poignée épée
L. 127 mm ; poids 130 g

83903.9.1 torque
diam. max. externe 207 mm

FRANCHE-COMTE

Briod (39)

83903.12.1 faucille à bouton
L. 160 mm ; l. max. 25 mm ; poids 60 g

83903.12.2 faucille à bouton
L. 146 mm ; l. max. 42 mm ; poids 80 g

83903.12.3 faucille à languette
L. 130 mm ; l. max. 34 mm ; poids 70 g

Chalain (39)

83903.11.19 hache à ailerons médians
L. 165 mm ; l. tranchant 51 mm ; poids 720 g

Larnaud (39)

83903.58.1 gouge
L. 115 mm ; poids 70 g

ILE-de-FRANCE

Dragage entre Corbeil et Melun (91-77)

83903.13.1 épée languette tripartite
L. 690 mm ; l. max. tranchants 38 mm ; poids 700 g

83903.13.2 épée
L. 654 mm ; l. max. tranchants 38 mm ; poids 580 g

Corbeil-Essonnes (91)

83903.14.1 lame ployée à un trou de rivet
L. 260 mm ; l. max. 29 mm ; poids 150 g

- 83903.14.2 pointe de lance
L. 176 mm ; L. partie libre de la douille 76 mm ;
l. max. ailerons 34 mm ; poids 130 g
- 83903.14.3 pointe de lance – un trou de rivet cerné mais non percé
L. 191 mm ; L. partie libre de la douille 70 mm ;
l. max. ailerons 40 mm ; poids 130 g
- 83903.14.4 pointe de lance, décor pointillé
L. 156 mm ; L. partie libre de la douille 45 mm ;
l. max. ailerons 34 mm ; poids 110 g
- 83903.14.5 hache à rebords
L. 141 mm ; l. tranchant 60 mm ; poids 360 g
- 83903.14.6 bracelet, décor cannelé
diam. externe 62 mm ; poids 40 g

Le Coudray-Montceaux (91)

- 83903.15.1 épée à massette
L. 575 mm ; l. max. tranchants 41 mm ; poids 600 g
- 83903.15.2 hache à ailerons
L. 165 mm ; l. tranchant 38 mm ; poids 520 g
- 83903.15.3 hache à ailerons et anneau – Bois
L. 139 mm ; l. tranchant 38 mm ; poids 320 g
- 83903.15.4 hache à talon
L. 179 mm ; l. tranchant 68 mm ; poids 450 g
- 83903.15.5 hache à rebords
L. 153 mm ; l. tranchant 67 mm ; poids : 400 g

Evry (91)

- 83903.16.1 épée type Rosnoën
L. 548 mm ; l. max. tranchants 37 mm ; poids 580 g
- 83903.16.2 épée type Hemigkofen
L. 858 mm ; l. max. tranchants 33 mm ; poids 770 g
- 83903.16.3 pointe de lance, œillets basaux
L. 444 mm ; L. partie libre de la douille 98 mm ;
l. max. ailerons 56 mm ; poids 440 g
- 83903.16.4 épée
L. 770 mm ; l. max. tranchants 35 mm ; poids 780 g
- 83903.16.5 épée
L. 644 mm ; l. max. tranchants 35 mm ; poids 600 g

Morsang-sur-Seine (91)

- 83903.17.1 pointe de lance
L. 170 mm ; L. partie libre de la douille 80 mm ;
l. max. ailerons 32 mm ; poids 100 g
- 83903.17.2 pointe de lance
L. 168 mm ; L. partie libre de la douille 60 mm ;
l. max. ailerons 33 mm ; poids 120 g
- 83903.17.3 pointe de lance
L. 280 mm ; L. partie libre de la douille 90 mm ;
l. max. ailerons 49 mm ; poids 280 g
- 83903.17.4 pointe de lance
L. 141 mm ; L. partie libre de la douille 35 mm ;
l. max. ailerons 31 mm ; poids 90 g
- 83903.17.5 pointe de lance – Ailerons déchirés et déformés
L. 145 mm ; L. partie libre de la douille 25 mm ;
l. max. ailerons 25 mm ; poids 80 g
- 83903.17.6 hache à talon
L. 156 mm ; l. tranchant 65 mm ; poids 420 g

Saintry-sur-Seine (91)

- 83903.18.2 lame petit poignard, deux trous de rivets
L. 102 mm ; poids 20 g
- 83903.18.3 fragment lame petit poignard
L. 82 mm ; poids 20 g

- 83903.18.4 pointe de lance
L. 346 mm ; l. partie libre de la douille 143 mm ;
l. max. ailerons 52 mm ; poids 490 g

- 83903.18.5 pointe de lance
L. 310 mm ; l. partie libre de la douille 32 mm ; l. max.
ailerons 54 mm ; poids 380 g

- 83903.18.6 pointe de lance
L. 184 mm ; l. max. ailerons 40 mm ; poids 110 g

- 83903.18.7 pointe de lance
L. 241 mm ; l. partie libre de la douille 92 mm ; l. max.
ailerons 36 mm ; poids 200 g

- 83903.18.8 pointe de lance
L. 173 mm ; l. partie libre de la douille 53 mm ; l. max.
ailerons 39 mm ; poids 130 g

- 83903.18.9 hache à talon
L. 162 mm ; l. tranchant 63 mm ; poids 410 g

- 83903.18.10 hache à ailerons
L. 212 mm ; l. tranchant 47 mm ; poids 840 g

- 83903.18.11 bracelet
diam. externe max. 82 mm ; poids 80 g

- 83903.18.12 épingle, tête en disque
L. 244 mm ; diam. tête 25 mm ; poids 50 g

- 83903.18.13 épingle tête biconique
L. 164 mm ; diam. tête 11 mm ; poids 10 g

- 83903.18.14 épée
L. 454 mm ; l. max. tranchants 45 mm ; poids 290 g

Soisy-sur-Seine (91)

- 83903.61.1 épée
L. 633 mm ; l. max. tranchants 35 mm ; poids 640 g
- 83903.61.2 épée
L. 590 mm ; l. max. tranchants 34 mm ; poids 590 g

Cessey-en-Montois (77)

- 83903.23.1 hache à talon, à écusson
L. 156 mm ; l. tranchant 63 mm ; poids 410 g

Héricy (77)

- 83903.24.1 ? épée avec poignée
L. 915 mm ; l. max. tranchants 30 mm ; poids 910 g
- 83903.24.2 ? épée
L. 445 mm ; l. max. tranchants 36 mm ; poids 426 g
- 83903.24.3 hache à légers rebords
L. 119 mm ; l. tranchant 58 mm ; poids 220 g

Marolles-sur-Seine (77)

- 83903.27.1 petite lame de poignard à languette arrondie
L. 132 mm ; l. languette 27 mm ; poids 42 g
- 83903.27.2 épingle, renflement cannelé "200 m A. du pont"
L. 286 mm ; diam. tête 12 mm ; poids 720 g
- 83903.27.3 épingle à tête en trompette "200 m en amont du pont"
L. 230 mm ; poids 22 g
- 83903.27.4 épée, languette à 6 trous de rivet encore en place
L. 575 mm ; l. max. tranchants 37 mm ; poids 540 g
- 83903.27.5 épée, languette à 3 trous de rivet encore en place
L. 596 mm ; l. max. tranchants 32 mm ; poids 337 g
- 83903.27.6 pointe de lance, section sublosangique
L. 218 mm ; L. partie libre de la douille 75 mm ;
l. max. ailerons 37 mm ; poids 180 g
- 83903.27.7 pointe de lance, décor de filets
L. 287 mm ; L. partie libre de la douille 50 mm ;

l. max. ailerons 49 mm ; poids 217 g

83903.27.8 pointe de lance – Bois

L. 191 mm ; L. partie libre de la douille 81 mm ;

l. max. ailerons 43 mm ; poids : 133 g

83903.27.9 hache à talon

L. 169 mm ; l. tranchant 63 mm ; poids 480

Melun (77)

83903.28.1 hache à talon

L. 156 mm ; l. tranchant 61 mm ; poids : 396 g

83903.28.2 hache à talon

L. 161 mm ; l. tranchant 65 mm ; poids 448 g

83903.28.3 lame poignard

L. 219 mm ; l. max. languette 52 mm ; poids 161 g

Montereau (77)

83903.29.1 poignard

L. 235 mm ; poids 210 g

83903.29.2 hache à talon

L. 149 mm ; l. tranchant 65 mm ; poids 291 g

83903.29.3 épingle

L. 262 mm ; diam. tête 12 mm ; poids 23 g

83903.29.4 épingle

L. 373 mm ; diam. tête 13 mm ; poids 56 g

83903.29.5 épingle

L. 220 mm ; diam. tête 17 mm ; poids 53 g

83903.29.6 épingle

L. 112 mm ; diam. tête 15 mm ; poids 40 g

83903.29.7 épingle

L. 185 mm ; diam. tête 23 mm ; poids 13 g

83903.29.8 pointe de lance

L. 142 mm ; l. max. ailerons 38 mm ; poids 98 g

83903.29.9 pointe de lance

L. 158 mm ; l. max. ailerons 40 mm ; poids 96 g

83903.29.10 pointe de lance

L. 190 mm ; L. partie libre de la douille 68 mm ;

l. max. ailerons 34 mm ; poids 40 g

83903.29.11 bracelet rétiniforme

diam. externe max. 110 mm ; H. 89 mm ; poids 40 g

Montereau (en aval de) (77)

83903.31.1 épingle

L. 173 ; diam. tête 11 mm ; poids 6 g

Saint-Fargeau (77)

83903.60.1 épée (traces de torsion au milieu de la lame)

L. 381 mm ; l. max. tranchants 30 mm ; poids 316 g

83903.60.2 épée

L. 384 mm ; l. max. tranchants 37 mm ; poids 316 g

Saint-Mammes (77)

83903.32.1 hache plate

L. 108 mm ; l. tranchant 48 mm ; poids 219 g

Tancrou (77)

83903.33.1 hache à talon

L. 162 mm ; l. tranchant : 37 mm ; poids 354 g

83903.33.2 hache à talon

L. 173 mm ; l. tranchant 76 mm ; poids 466 g

Thomery (77)

83903.34.1 pointe de lance – Bois

L. 107 mm ; L. partie libre de la douille 50 mm ;

l. max. ailerons 32 mm ; poids 79 g

83903.34.2 pointe de lance – Bois

L. 143 mm ; L. partie libre de la douille 39 mm ;

l. max. ailerons 31 mm ; poids 85 g

83903.34.3 épée

L. 640 mm ; l. max. tranchants 32 mm ; poids 566 g

83903.34.4 épée

L. 435 mm ; l. max. tranchants : 35 mm ; poids 514 g

83903.34.5 épée

L. 374 mm ; l. max. tranchants 37 mm ; poids 384 g

83903.34.6 partie distale lame d'épée

L. 344 mm ; l. max. tranchants 40 mm ; poids 256 g

83903.34.7 épée

L. 273 mm ; poids 242 g

83903.34.8 épée

L. 324 mm ; l. max. tranchants 34 mm ; poids : 398 g

Samoreau (77)

83903.35.1 pointe de lance

L. 208 mm ; L. partie libre de la douille 50 mm ;

l. max. ailerons 38 mm ; poids 398 g mm ; poids 46 g

83903.35.2 douille de pointe de lance

L. 81 mm ; poids 62 g

83903.35.3 base de pointe de lance

L. 82 mm ; poids 62 g

83903.35.4 base de pointe de lance

L. 76 mm ; poids 19 g

83903.35.5 extrémité de pointe de lance

L. 51 mm ; poids 100 g

83903.35.6 fragment de bracelet

L. 53 mm ; poids 6 g

83903.35.8 fragment de lame d'épée

L. 210 mm ; l. max. tranchants 40 mm ; poids 129 g

83903.35.9 rivet

L. 18 mm ; poids 49 g

La Tombe (77)

83903.65.1 hache à constriction

L. 107 mm ; l. tranchant 41 mm ; diam. max. douille :

27 mm ; poids 210 g

Parmain (95)

83903.19.1 pointe de lance, œillets basaux

L. 434 mm ; L. partie libre de la douille 94 mm ;

l. max. ailerons mm ; poids 496 g

83903.19.2 hache à rebords

L. 150 mm ; l. tranchant 75 mm ; poids : 390 g

83903.19.3 hache à ailerons et anneau

L. 161 mm ; l. tranchant 37 mm ; poids 400 g

83903.19.4 pointe de lance, œillets basaux

L. 344 mm ; l. max. ailerons 57 mm ; poids 279 g

83903.19.5 épée pistilliforme + fragment

L. 495 mm ; l. max. tranchants 47 mm ; poids 415 g

- 83903.19.6 hache bipenne
L. 117 mm ; l. max. tranchants 49 mm ; poids 348 g
- 83903.19.7 hache à douille ronde
L. 101 mm ; l. tranchant 55 mm ; diam. max. douille 46 mm ; poids 184 g
- 83903.19.8 poignard chypriote
L. 421 mm ; l. max. tranchants 34 mm ; poids 197 g
- 83903.19.11 pointe de lance à douille de section plate
L. 184 mm ; L. partie libre de la douille 45 mm ; l. max. ailerons 36 mm ; poids 160 g
- 83903.19.12 hache à douille
L. 128 mm ; l. tranchant 31 mm ; diam. max. douille 36 mm ; poids 263 g

MIDI PYRENEES**Jegun (32)**

- 83903.20.1. hache à bords droits
L. 168 mm ; l. au sommet 22 mm ; l. au tranchant, 52,3 mm ; épaisseur au sommet, 9,3 ; épaisseur max., 3 mm ; poids 497,8 g

PACA**Alpes-Maritimes (06)**

- 83903.11.1 grande épingle
L. 815 mm ; diam. tête 48 mm ; poids 115 g

POITOU-CHARENTES**Marthon (16)**

- 83903.26.1 hache à talon
L. 167 mm ; l. tranchant 45 mm ; poids 370 g
- 83903.26.2 hache à talon
L. 165 mm ; l. tranchant 51 mm ; poids 448 g
- 83903.26.3 hache à talon
L. 116 mm ; l. tranchant 50 mm ; poids 440 g

La Rochelle (17)

- 83903.26.1 hache à talon
L. 120 mm ; l. tranchant 44 mm ; poids 240 g

RHÔNE-ALPES**Lyon (69)**

- 83903.63.1 couteau
L. 189 mm ; L. lame 150 mm ; poids 42 g

Morancé (69)

- 83903.64.1 hache à rebords
L. 140 mm ; l. tranchant 40 mm ; poids 308 g

NON LOCALISES

- 83807.35.1 pointe de lance
L. 97 mm ; L. partie libre de la douille 20 mm ; l. max. ailerons 46 mm ; poids 74 g
- 83903.36.1 pointe de lance
L. 406 mm ; L. partie libre de la douille 108 mm ; l. max. ailerons 68 mm ; poids 477 g
- 83903.37.1 pointe de lance
L. 162 mm ; L. partie libre de la douille 40 mm ; l. max. ailerons 35 mm ; poids 161 g
- 83903.38.1 pointe de lance
L. 161 mm ; L. partie libre de la douille 58 mm ; l. max. ailerons 32 mm ; poids 106 g
- 83903.39.1 hache plate
L. 121 mm ; l. tranchant 44 mm ; poids 200 g
- 83903.40.1 hache rebords
L. 85 mm ; l. tranchant 58 mm ; poids 213 g
- 83903.41.1 hache rebords
L. 93 mm ; l. tranchant 46 mm ; poids 212 g
- 83903.42.1 hache ailerons
L. 207 mm ; l. tranchant 35 mm ; poids 777 g
- 83903.42.2 hache ailerons
L. 164 mm ; l. tranchant 42 mm ; poids 595 g
- 83903.43.1 hache à douille
L. 79 mm ; l. tranchant 25 mm ; diam. max. douille 20 mm ; poids 79 g
- 83903.43.2 hache à douille
L. 74 mm ; l. tranchant : 25 mm ; diam. max. douille 22 mm ; poids 77 g
- 83903.44.1 hache à douille, décor
L. 99 mm ; l. tranchant 52 mm ; poids 273 g
- 83903.45.1 bracelet
diam. max. externe 90 mm ; poids 337 g
- 83903.46.1 bracelet
diam. max. externe 50 mm ; poids 17 g
- 83903.47.1 anneau passe-guide
H. 64 mm ; diam. externe anneau 48 mm ; poids 26 g
- 83903.48.1 épingle
L. 200 mm ; poids 31 g
- 83903.49.1 épingle
L. 201 mm ; poids 33 g
- 83903.50.1 pièce harnachement Tène
H. 99 mm ; diam. externe anneau 58 mm ; poids 125 g
- 83903.52.1 anneau
diam. max. externe 83 mm ; poids 206 g
- 83903.57.1 épée
L. 303 mm ; l. max. tranchants 33 mm ; poids 214 g

Bibliographie

- AGACHE R. (1959) Les extractions de silex de la station néolithique des "Plantis" à Hardivillers (Oise). *Bulletin de la Société Préhistorique Française*, 66, 9-10, p. 545-561, 4 fig., 2 pl.
- AGACHE R. (1960) — L'industrie lithique des ateliers d'extraction et de taille de silex des "Plantis" à Hardivillers (Oise). *Bulletin de la Société Préhistorique Française*, 57, 5-6, p. 334-335, 3 fig., 1 pl.
- AGACHE R. (1962) — Prospections par vues aériennes et par vues plongeantes au sol des stations d'extraction de silex d'Hardivillers-Troussencourt (Oise). *Bulletin de la Société Préhistorique Française*, 59, 3-4, p. 218-224, 6 photographies.
- ANONYME (1913) — Indication d'un tumulus à Armentières. Prise de date. *Bulletin de la Société Préhistorique Française*, 10, p. 84.
- ANONYME (1929) Présentations et communications "Lecture et présentation de la communication parue dans B.S.P.F.1927." *Bulletin de la Société Préhistorique Française*, 26, p. 282.
- ANONYME (1930) — Présentations et communications "Série lithique sur les bords de l'Oued Sebaou". *Bulletin de la Société Préhistorique Française*, 27, p. 559-560.
- ANONYME (1932-1935) — CLVIe Excursion Marne, Ecury-Le-Repos Aulnizeux, Normée (10 juin 1934). *Société d'excursions scientifiques*, 12, p. 54-57.
- ANONYME (1941) — Présentations et communications "Deux curieux instruments en bois de cerf provenant des palafittes du Lac de Chalain" *Bulletin de la Société Préhistorique Française*, 38, p. 25-26.
- ANONYME (1943) — Présentations et communications "Pièces solutréennes et aurignaciennes de La Chapelle-Faucher" *Bulletin de la Société Préhistorique Française*, 40, p. 101.
- ANONYME (1948) Présentations et communications "Nucleus fusiformes de May-en-Multien" *Bulletin de la Société Préhistorique Française*, 54, p. 218.
- ARNETTE S. (1961) — Allées couvertes de "Seine-Oise-Marne" dans la région d'Esbly. *Gallia Préhistoire*, 4, p. 17-89.
- BAILLOUD G. (1964) — *Le Néolithique dans le Bassin parisien*, CNRS, 429 p., 53 fig., 7 pl. (2e supplément à Gallia préhistoire) (2e édition 1974).
- BASSE-DE-MENORVAL E. (1962) — Témoignages funéraires néolithiques dans la région forestière de la boucle de l'Oise entre L'Isle-Adam, Saint-Martin et Beaumont, France. *Atti del Congresso Internazionale della Sc. Preistor. e Protoistoriche*. Roma 1962 (1965), vol. II, Comm. Sez. IIV, p. 299-305.
- BLANCHET J.-C. (1984) — Les premiers métallurgistes en Picardie et dans le Nord de la France, *SPF*, Paris (Mémoires de la SPF ; 17).
- BLANCHET J.-C., PETIT M. (1972) L'habitat néolithique de Jonquières (Oise) : premiers résultats. *Bulletin de la Société Préhistorique Française*, 1972, 69, 1, p. 389-407, 15 fig.
- BLANCHET J.-C., MARTINEZ R. (1986) — Vers une chronologie interne du Chasséen dans le nord du Bassin parisien, in : DEMOULE J.-P., GUILAINE J. dir. *Le Néolithique de la France : hommages à G. Bailloud*. Paris, Picard, p. 331-442.
- BONNAMOUR L. (1982-1983) — Une cachette d'objets de l'âge de Bronze (XIIIe siècle avant notre ère), découverte anciennement dans la Saône à Ouroux. *Mémoires de la Société d'Histoire et d'Archéologie de Chalon*, 52, p. 103-108.
- BOSTYN F., LANCHON Y., Dir. (1992) — *Jablins "Le Haut Château" (Seine-et-Marne) une minière de silex au Néolithique*, 246 p., 229 ill. (Documents d'Archéologie Française ; 35)
- BRIARD J. (1965) *Les dépôts bretons et l'âge du Bronze atlantique*. Rennes, Becdelièvre.
- CABROL A., LAMARRE H. (1927) Le gisement moustérien de surface du Haut-Château, commune de Jablines (S.-et-M.). *Bulletin de la Société Préhistorique Française*, 24 p. 147-150.
- CABROL A., LAMARRE H. (1929) — L'atelier de taille campignien du Haut-Château, commune de Jablines (Seine-et-Marne). *Bulletin de la Société Préhistorique Française*, 26 p. 3-8.
- CANTET H. (1991) — L'âge du bronze en Gascogne gersoise, Périgieux, Vesuna (coll. Archéologies ; 4).
- CANTET H., CLOTTES J. (1975) Un dépôt du Bronze moyen à Jégun (Gers). *Bulletin de la Société archéologique, historique, littéraire et scientifique du Gers*, 76, p. 16-28.
- CHATELLIER P. du (1892) — Cachette de fondeur de l'âge du Bronze découverte à Plélan-le-Grand. *Revue Archéologique*, I, p. 442.
- CHEVILLOT C. (1989) — Sites et cultures de l'âge du Bronze en Périgord. Périgieux, Vesuna (coll. Archéologies ; 3).
- COFFYN A. (1969) — L'âge du Bronze au musée du Périgord. *Gallia Préhistoire*, 12, p. 83-120.
- COFFYN A., GOMEZ J., MOHEN J.-P. (1981) *L'apogée du Bronze atlantique : le dépôt de Venat*. Picard, Paris, 239 p., 57 pl., 25 cartes.
- COUTIER L. (1960) Informations scientifiques et notes brèves, réponse n° 5 à la communication de R. Agache. *Bulletin de la Société Préhistorique Française*, p. 16.
- COUTIER L., LAMARRE H. (1943) — Stations solutréenne et aurignacienne du nord de le Dordogne. *Bulletin de la Société Préhistorique Française*, 40, p. 192-193.

- DENISE M. (1904) Découvertes d'objets préhistoriques dans les dragages de l'Oise à l'Isle-Adam. *L'Homme Préhistorique*, p. 241-244.
- ELUÈRE C. (1992) — Parures du dépôt de Saint-André-de-Méouilles (Alpes-de-Haute-Provence). *Antiquités nationales*, 24, 1992, p. 50-58.
- FABRE G. (1952) *Les civilisations protohistoriques de l'Aquitaine. Suivi du Répertoire des découvertes protohistoriques faites dans les départements des Landes, Basses et Hautes-Pyrénées, Gers, Lot-et-Garonne*. Paris, Picard, 207 p.
- FEAUX M. (1905) — *Catalogue du musée de Périgueux. Série A (Préhistoire)*. Périgueux, 245 p.
- FEAUX M. [S. D.] Inventaire manuscrit au musée du Périgord.
- GALY E. (1862) *Catalogue du musée archéologique du département de la Dordogne*. Périgueux, Dupont, XVI + 130 p.
- GASNIER J.-L. (1954) Aperçu sur les stations campgniennes d'Hardivillers (Oise). *Bulletin de l'Union des Sociétés Françaises d'Histoire naturelle*, 17, p. 54-56.
- GENTILHOMME P. (1946) — Trouaille de monnaies mérovingiennes à Barbuise (Aube). Procès-verbaux des séances. Séances du 3 novembre 1945. *Revue Numismatique*, 5e série, 9, p. XI-XII.
- GUILLAUMET J.-P. (1977) La nécropole de Montigny-Lencoup (Seine-et-Marne). Etude descriptive. (Actes du colloque sur La Tène tenu à Sens les 15 et 16 mai 1977). *Bulletin de liaison de la Société Archéologique de Sens*, p. 195-200.
- GUILLAUMET J.-P., PIETTE J. (1995) Barbuise-Courtavant et La-Saulsotte (Aube). La nécropole celtique de la ferme de Frécul. Catalogue d'exposition, musée des Beaux-Arts et d'Archéologie de Troyes et musée Paul Dubois-Alfred Boucher de Nogent-sur-Seine. *Fastes des Celtes anciens*, p. 136-143.
- LABRIFFE P.-A. de, AUGEREAU A., DELEPINE J., SIDERA I., FERDOUEL F. (1995) — Villemaur-sur-Vanne "Les Orlets" (Aube), quatrième et dernière minière de l'autoroute A5, résultats préliminaires. *Revue Archéologique de Picardie*, n° spécial 9, p. 105-119, 11 fig.
- LALANDE Ph. (1872) Découvertes de l'âge du Bronze à Mussidan. *Matériaux pour l'histoire primitive et naturelle de l'Homme*, 2e série, 7, p. 380.
- LAMARRE H. (1945) La cachette de fondeur de Longueville (Seine et Marne). *Revue Archéologique*, 23, p. 98-115.
- LOUGE (1892) Note relative au préhistorique dans l'Armagnac (Gers). *Congrès de l'Association française pour l'avancement des sciences*, 21e session, Pau, p. 263.
- MARTINEZ R. (1991) — Chasséen septentrional ou Néolithique moyen régional. Analyse et réflexion sur la définition d'une culture. *Actes du colloque international de Nemours 1989*, p. 177-198, 37 fig. (Mémoires du Musée de Préhistoire d'Ile-de-France ; 4).
- MAZERET L. (1912) Le Carbon, commune de Larressingle (Gers). *L'Homme préhistorique*, 10, p. 105-110.
- MILLOTTE J.-P. (1963) — *Le Jura et les plaines de la Saône aux âges des métaux*. Paris.
- OCTOBON R., LAMARRE H. (1937) — La station tardenoisienne de Chery-Chartreuve (Aisne). (Tardenoisien III). *Bulletin de la Société Préhistorique Française*, 34, p. 3-15.
- PEEK J. (1975) *Inventaire des mégalithes de la France. L'Ile-de-france*. (1er supplément à Gallia-Préhistoire).
- PIETTE J. (1995) Barbuise-Courtavant (Aube). La nécropole celtique du "Mont les Noix" Catalogue d'exposition, musée des Beaux-Arts et d'Archéologie de Troyes et musée Paul Dubois-Alfred Boucher de Nogent-sur-Seine. *Fastes des Celtes anciens*, p. 147-149.
- PRODEO F. (1991) Un ensemble néolithique chasséen à Chevrières "La Plaine du Marais" (Oise). *Actes du 15e colloque interrégional sur le Néolithique à Châlons-sur-Marne*, les 22 et 23 octobre 1988, p. 89-95, 4 fig.
- REYNIER Ph. (1909 a) La station acheuléenne et néolithique de Vernelle, commune de May-en-Multien (Seine-et-Marne). *Bulletin de la Société Préhistorique Française*, 6, p. 152-155.
- REYNIER Ph. (1909 b) Station néolithique et moustérienne d'Isles-en-Villenoy (Seine-et-Marne). *Bulletin de la Société Préhistorique Française*, 6, p. 476-479.
- REYNIER Ph. (1911) — Deux haches en bronze de la Marne. *Bulletin de la Société Préhistorique Française*, 8, p. 358-359.
- REYNIER Ph. (1913) Découvertes de pièces néolithiques et d'une pierre à cuvette sur le territoire d'Armentières (Seine-et-Marne). *Bulletin de la Société Préhistorique Française*, 10, p. 183-185.
- ROUSSOT-LAROQUE J., ROUSSOT A. (1987) Les bronzes de la collection Alexis de Gourgues au château de Lanquais. Sarlat et le Périgord. Actes du 39e Congrès d'études régionales, 26-27 avril 1986, *Société historique et archéologique du Périgord*, suppl. au t. 114, p. 283-305.
- THIOT L. (1905) — Similitude de l'outillage néolithique aux environs de Breteuil (Oise) avec celui de Spiennes (Belgique) et des plateaux de l'Yonne. *Congrès Préhistorique de France*, 1905, p. 327-330.
- VACHÉ Ch. (1962) Carnets de fouilles, domaine de Frécul (commune de Barbuise-Courtavant). *Bulletin du Groupe Archéologique du Nogentais*, 1, p. 7.

SOMMAIRE

Rapport d'activités du Musée des Antiquités Nationales (1999)	3
L'or des Princes Barbares du Caucase à la Gaule au V ^e siècle après J.-C.	9
Art mobilier sur support contraignant étude des proportions de trois chevaux magdaléniens conservés au M.A.N. et de leur inscription dans le volume de la pièce par Romain PIGEAUD	11
La collection Henri Lamarre (1904-1982) par Jean-Paul GUILLAUMET, Jean-Claude BLANCHET, Béatrice BOUET-LANGLOIS, Sylvie BOULUD, Julia ROUSSOT-LARROQUE, Antoine VERNEY	44
Les fouilles de Félix de Saulcy dans la nécropole des "Chaumes d'Auvenay" à Ivry-en-Montagne (Côte-d'Or) et les inhumations précoces de la fin du Bronze final dans le nord-est de la France par Laurent OLIVIER, avec la collaboration de Bertrand TRIBOULOT	117
Dernière campagne de fouille programmée dans la nécropole de tumulus à tombes à char de Diarville "Devant Giblot" (Meurthe-et-Moselle) : les occupations de l'âge du Bronze par Laurent OLIVIER, Corinne BILLANT, Marieke VAN ES	141
Un nouveau rasoir de type Clayeures à Presles-et-Boves "Saint-Audebert" (Aisne) par Corinne BILLANT et Yohann THOMAS	155
L'armement dans le Sud-Ouest de la France au début de l'Âge du Fer par Laurent DHENNEQUIN	159
Nouvelles recherches sur le tumulus à tombe à char de "La Butte" à Sainte-Colombe-sur-Seine (Côte-d'Or) l'étude des données d'archives par Laurent OLIVIER	171
Le potier Surillius et les lampes de la collection Plicque au M.A.N. par Colette BÉMONT	191
Une cymbale de Chassenard (Allier) au M.A.N. par Hélène CHEW	219
Une nouvelle Epona au M.A.N. par Hélène CHEW	227
Garnitures de ceintures méditerranéennes à plaques cloisonnées des V ^e et début VI ^e siècles par Dieter QUAST et Aude VIREY-WALLON	233
Objets scythes attribués au style animalier trouvés aux environs de Novorossiisk (Tsem dolina) (région de Krasnodar, Russie) par A.-A. MALYCHEV et I.-G. RAVITCH	251
Notre société des Amis 1999	263
Nouveaux adhérents 1999	264