Réseau Rural
Pays de la Loire

Comité opérationnel du 29 avril 2015 (Durtal)

Des systèmes alimentaires territorialisés (SAT) plus solidaires…

Retour d'expériences sur le projet de recherche-action SOLALTER en Bretagne (2013-2015)

AGRO CAMPUS OUEST
Julien Noel
Catherine Darrot

CIVAM BRETAGNE
Blaise Berger

http://www.projet-solalter.org

Vers des SAT plus solidaires…

- « *Se nourrir est sûrement une question agricole… mais plus seulement une question agricole, loin de là !* » (Ph. Godin, ORU-FOGAR)

- Définition des Systèmes alimentaires territorialisés
  - Systèmes alimentaires localisés (SYAL) – CIRAD-INRA
  - Système alimentaire territorialisé (SAT) – Chaire Alimentation
  - Systèmes alimentaires territorialisés (SALT)- FR CIVAM Bretagne

- Projet SOLALTER (2013-2015)
  - Le contexte et la démarche
  - Ses principaux résultats
  - Quelques perspectives

Définition des SAT (1)

- Des **systèmes alimentaires localisés (SYAL)**

- Notion conjointement créée en 1996 à Montpellier par INRA-CIRAD
  ↳ Réf : district industriel, système productif local, clusters..
- Contexte particulier : crise des sociétés rurales, problèmes environnementaux, nouveaux défis alimentaires dans les pays du Nord et du Sud
- Objectif principal : comprendre les regroupements géographiques d'entreprises agroalimentaires qui résistent ou innovent à partir de stratégies de valorisation de ressources et produits locaux.

- **SYAL** : « *Ensembles d'organisations de production et de service (unités de production agricole, entreprises agroalimentaires, commerciales, de services, restauration) associées à un territoire spécifique par leurs caractéristiques et leur fonctionnement. Le milieu, les produits, les hommes, leurs institutions, leur savoir-faire, leurs comportements alimentaires, leurs réseaux de relations, se combinent dans un territoire pour produire une forme d'organisation agroalimentaire à une échelle spatiale donnée. Les SYAL concernent une grande diversité de situations, allant de produits destinés aux marchés locaux à d'autres destinés à l'exportation, prenant en compte des productions enracinées dans l'histoire ou relativement récentes. Tous ces produits valorisent des ressources spécifiques et participent aux dynamiques territoriales* » (J. Muchnik et D. Sautier, 1998).

Définition des SAT (1)

- Des **systèmes alimentaires localisés (SYAL)**

- Approche fondée sur l'étude des relations homme-produit-territoire faisant explicitement référence à plusieurs spécificités : i) celle des *hommes* et de leurs *institutions* ; ii) celle des *produits* et des *processus de qualification* associés ; iii) celle des *consommateurs* et de leurs *cultures alimentaires* locales.

- Sur le plan conceptuel : construction d'une approche agroalimentaire à base territoriale pour comprendre l'organisation et le fonctionnement d'un ensemble d'activités productives, sociales, culturelles, qui « font système »

- Sur le plan opérationnel : cadre d'action et perspective de réflexion pour les politiques publiques et les projets de développement territorial et régional

Définition des SAT (1)

- Des **systèmes alimentaires localisés (SYAL)**

- Des groupes de recherche institués :
  en France (2006) et en Europe (2008)

SYAL Groupement d'Intérêt Scientifique Systemes Agroalimentaires Localises

SYAL European Research Group

http://syal.agropolis.fr

- Une littérature scientifique abondante sur le sujet

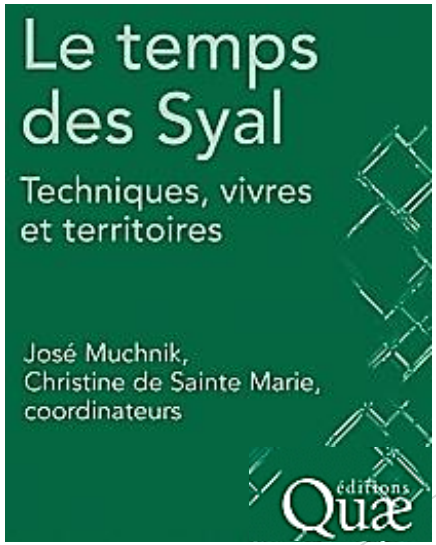

Définition des SAT (2)

UNESCO — Organisation des Nations Unies pour l'éducation, la science et la culture

uniTwin — Chaire UNESCO en alimentations du monde France

Le **système alimentaire territorialisé (SAT)**

- **Système alimentaire** : « *ensemble interdépendant d'acteurs orientés vers la satisfaction des besoins alimentaires d'un groupe de consommateurs* » (J-L. Rastoin et G. Ghersi, 2010).

  ↳ 3 grands systèmes alimentaires dans le Monde :
  - un *système agro-industriel-tertiarisé de masse et mondialisé* (SAM) ;
  - des systèmes alimentaires traditionnels fragmentés (domestique…)
  - des systèmes alimentaires intermédiaires (vivrier marchand, SIQO…)

Montpellier SupAgro — Centre international d'études supérieures en sciences agronomiques

- Notion de SAT est créée en 2010 à Montpellier au croisement des territoires et des filières agro-alimentaires
  ↳ Réf : short food supply chains, local/alternative food systems/networks

- <u>Objectif principal</u> : comprendre les formes émergentes alternatives, innovantes, hybrides au modèle dominant SAM.

Définition des SAT (2)

- Le **système alimentaire territorialisé (SAT)**

- **SAT** : « *Ensemble cohérent de filières agro-alimentaires localisées dans un espace géographique de dimension régionale* » (J-L. Rastoin).

  ↳ double visée : réduction des externalités négatives et valorisation des impacts sociaux, environnementaux et économiques positifs
  ↳ maximisation de l'intégration locale / territoriale des filières mais référence géographique suprascalaire aux SYAL

- <u>Plusieurs objectifs dévolus aux SAT</u> :
  - valoriser les produits dans des filières de proximité et mieux partager la valeur créée ;
  - privilégier une agriculture familiale, les réseaux de PME et de TPE agroalimentaires, et les circuits alternatifs de commercialisation ;
  - inventer de nouveaux modèles de production plus respectueux de l'environnement, des ressources naturelles et de la santé des consommateurs (agroécologie par exemple);
  - réduire les pertes et gaspillages le long de la chaine alimentaire

Définition des SAT (2)

- Le **système alimentaire territorialisé (SAT)**

- Plusieurs valeurs attachées à cet « idéal-type » ↔ diversité des SAT existants :
  - qualité nutritionnelle/sensorielle (gustative) et contenu culturel des produits de « terroirs » ;
  - leur mode de production intensif en emplois, respectueux de l'environnement naturel et esthétique, en réseaux de proximité à économie circulaire apte à réduire les pertes et gaspillages ;
  - leur accessibilité et leur mode de consommation commensal et convivial
  - leur ancrage territorial et leur contribution au développement local
  - leur gouvernance participative et équitable

- Plusieurs leviers de développement des SAT :
  - l'innovation, en termes de savoirs technologiques et organisationnels ;
  - l'éducation des mangeurs, des scolaires aux séniors ;
  - l'information : mass médias, encadrement de la communication commerciale
  - les normes et labels, ainsi qu'une fiscalité différenciée ;
  - la coordination des actions au niveau national et européen permettant une visibilité pour les consommateurs et une capacité d'investissement

Définition des SAT (2)

- Le **système alimentaire territorialisé (SAT)**

- Une Chaire de recherche instituée : http://www.chaireunesco-adm.com

Organisation des Nations Unies pour l'éducation, la science et la culture

Chaire UNESCO en alimentations du monde France

- Une littérature scientifique abondante sur le sujet

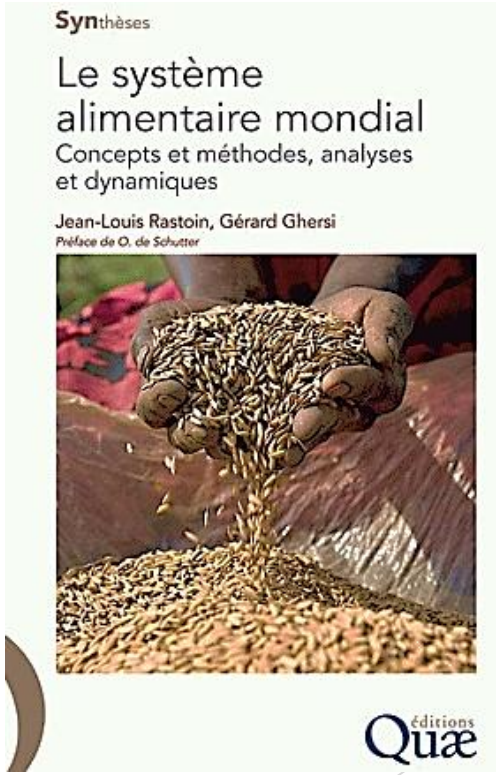

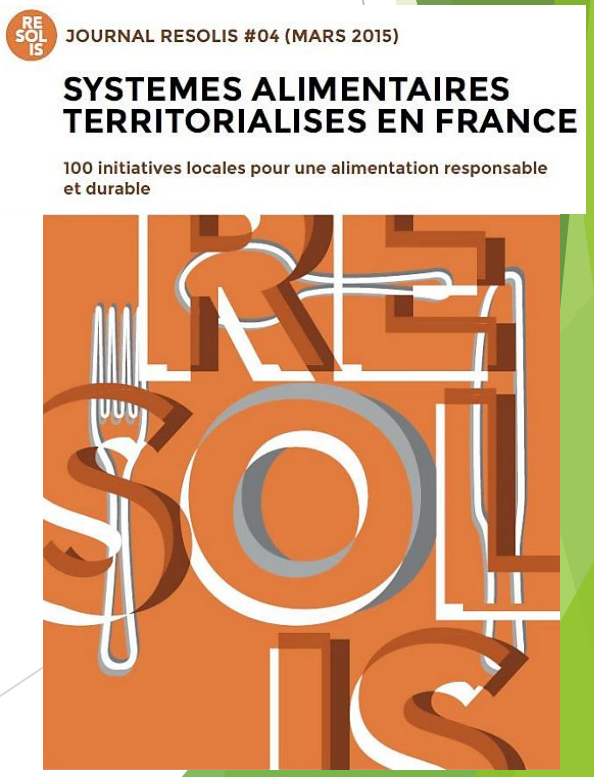

Définition des SAT (2)

- Le **système alimentaire territorialisé (SAT)**

- Un cadre opérationnel pour *penser une gouvernance alimentaire* autour d'une *coévolution / combinaison* d'une diversité de produits, de circuits et de modèles alimentaires

- *Expérimentations et réflexions* autour de modèles alimentaires régionalisés d'organisation territoriale, à toutes les échelles :
- L'Etat : la « Loi d'avenir de l'agriculture » (oct. 2014) qui fait une large place aux *projets alimentaires territorialisés* ; ou encore le Programme national de l'alimentation qui insiste notamment sur *l'ancrage territorial* du modèle agricole français »
- Les régions administratives échelle pertinente pour la « planification » alimentaire (cf. les projets régionaux d'agriculture durable)
- Les acteurs du développement local (intercommunalités, agglomérations, pays) : faire de la question agricole et alimentaire une composante de leur projet de territoire, basée sur la mise en valeur des ressources

Définition des SAT (2)

- Le **système alimentaire territorialisé (SAT)**

- Des déclinaisons « politiques » régionalisées des SAT :

- mondiale, avec l'Organisation des régions-unies (*OFU-FOGAR*) :
« Déclaration de Medellin » du 23 oct. 2012 ; [En ligne] : http://www.diplomatie.gouv.fr/fr/IMG/pdf/declarationfinalemedellin_cle0d9ee1.pdf
↳ objectif des SAT ↔ promotion de sécurité et souveraineté alimentaire

- nationale, avec l'Association des régions de France (*ARF*) :
« Déclaration de Rennes » du 4 janv.2014 ; [En ligne] : http://www.diplomatie.gouv.fr/fr/IMG/pdf/de_claration-finale_ARF_cle81ab8a.pdf
↳ objectif des SAT ↔ développement économique et agricole local

- nationale, avec l'Académie d'Agriculture de France (*AFF*)
Séance sur « *les SAT et la sécurité alimentaire* » du 14 janv. 2014 ; [En ligne] : http://www.academie-agriculture.fr/seances/les-systemes-alimentaires-territorialises-quelle-contribution-la-securite-alimentaire

- nationale, avec le Programme national de l'alimentation (***PNA***), déclinée en régions (PRA) « Bien manger, c'est l'affaire de tous »
[En ligne] : http://alimentation.gouv.fr/pna

Définition des SAT (3)

- Des **systèmes alimentaires territorialisés (SALT)**

- Expérimentation d'un SAT à l'échelle de la Bretagne (2007-2010)
  ↳ *projet de recherche-action SALT,* Systèmes Alimentaires Territorialisés

- Terrains d'étude : Rennes Métropole + pays de Rennes, de Côtes d'Armor et de Dinan
  Acteurs-référents : CIVAM Bretagne, Agrocampus Ouest et UHB de Rennes

- Objectif général : *susciter l'émergence de systèmes alimentaires territoriaux*, mettre en place un observatoire des circuits courts (CC), engager une démarche concertée de développement économique entre acteurs par l'alimentation locale de qualité et de proximité.

- Démarche générale : rendre compte de la diversité, de la complémentarité et de l'imbrication des CC à l'échelle d'un territoire, en vue de satisfaire les demandes des consommateurs et les attentes des producteurs

Définition des SAT (3)

- Des **systèmes alimentaires territorialisés (SALT)**

- Etapes principales et actions transversales :
  1) un diagnostic alimentaire du territoire (démographie, système agricole…)
  2) le recensement des circuits courts (CC) sous ses diverses composantes sur le territoire (marchés forains, AMAP, magasins collectifs…)
  3) une évaluation de l'approche socio-économique des circuits courts, en particulier à l'échelle de l'agglomération rennaise
  4) une articulation entre les systèmes de production et les circuits courts
  5) un transfert des expériences, des outils (SIG) et des connaissances

- Quelques résultats :
  - créations d'observatoires des CC, de la production (à l'échelle de la ferme) à la commercialisation (à l'échelle des lieux de vente)
  - évaluation de l'empreinte énergétique des ces CC
  - outils de pilotage économique pour les initiatives de CC

Définition des SAT (3)

- Des **systèmes alimentaires territorialisés (SALT)**

- <u>Actions de communications et de transfert d'expériences</u>
- Liens avec des réseaux académiques : PEKEA, Alimenterra, SYAL...
- Divers livrables : guide, ouvrage..

Définition des SAT (3)

- **Des systèmes alimentaires et agricoles territorialisés (SAAT)**

- SAAT sont la manière dont *la société s'organise à l'échelle des territoires pour se réapproprier l'alimentation*, de la production à la consommation en passant par la distribution. Ces SAAT reposent donc la question *des formes de gouvernance de l'alimentation* et *des formes de coopération* par l'ensemble des acteurs.

Pour la FN CIVAM, cette approche par les SAAT doivent permettre de :

- promouvoir une *démocratie alimentaire* et permettre à tous d'avoir accès à une alimentation choisie ;
- favoriser des *processus de transition* vers des systèmes de production durables ;
- réfléchir à la question alimentaire en tant que *politique publique ;*
- penser *l'articulation des échelles* de territoires et la question de *l'autonomie* ;
- *décloisonner* les acteurs, *créer des alliances* et sortir de la dualité producteurs-consommateurs

Vers des SAT plus solidaires…

- Projet SOLALTER (2013-2015)

↳ travail sur les « externalités sociales » des SAT

↳ diagnostic des ***solidarités alimentaires territorialisées*** en Bzh

- Le contexte et la démarche SOLALTER
- Ses principaux résultats
- Quelques perspectives

Contexte et démarche

La problématique des solidarités alimentaires

- Une opinion partagée

« A partir de la liste suivante, dites-moi selon vous sur quels axes prioritaires doivent intervenir et se mobiliser les pouvoirs publics en France ? » cité une fois sur trois

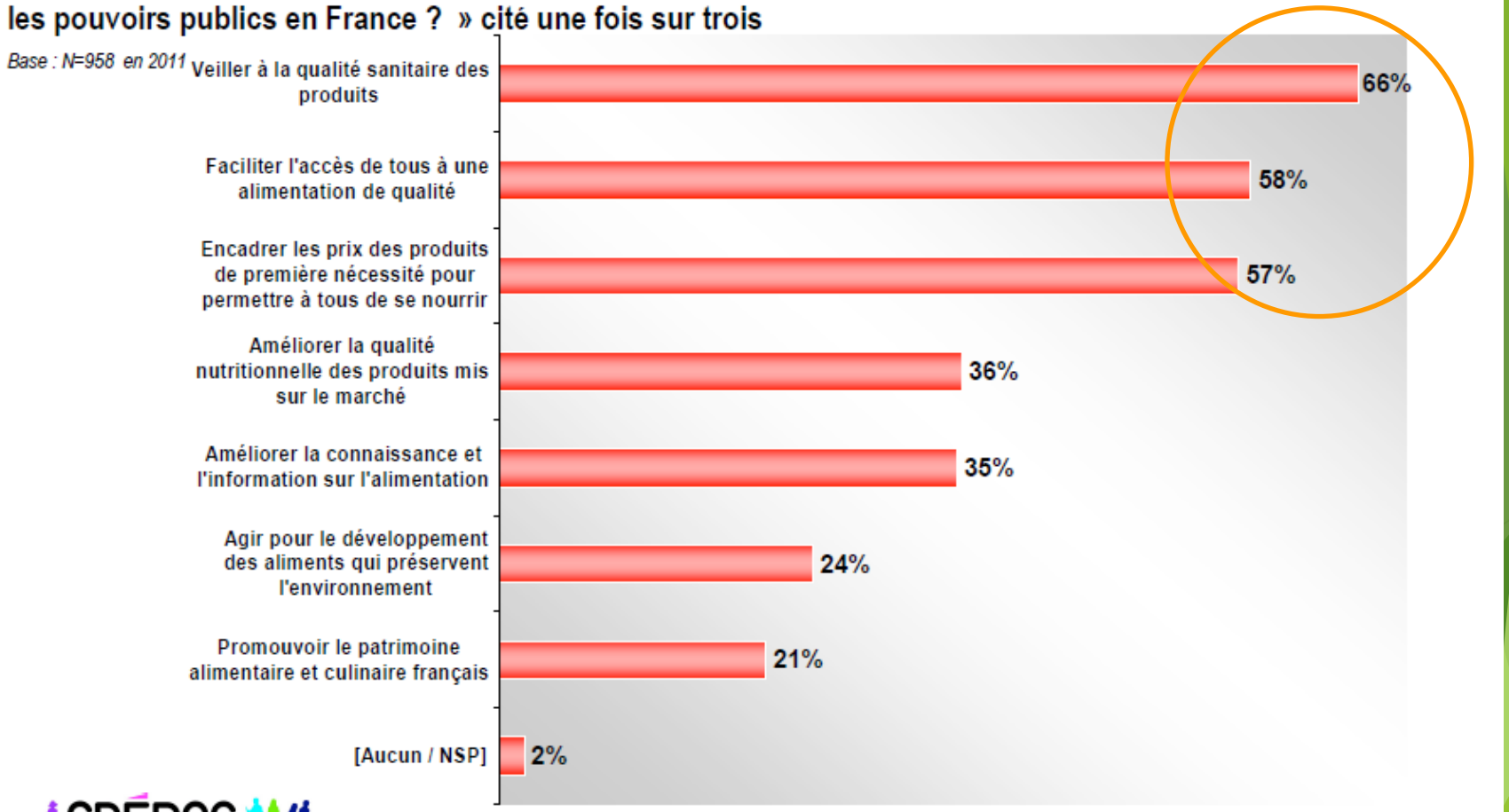

CRÉDOC

Baromètre alimentation 2011, Ministère de l'Alimentation, de l'Agriculture et de la Pêche, CRÉDOC

La problématique des solidarités alimentaires

- A l'agenda politique ↔ Programme national de l'alimentation

- **FACILITER L'ACCÈS À TOUS À UNE ALIMENTATION DE QUALITÉ**

Les actions du PNA visent ainsi ceux qui ne sont plus maîtres du contenu de leur assiette : les plus démunies, les plus jeunes, les personnes âgées, les personnes hospitalisées, les personnes en détention.
Les actions déjà engagées pour rendre plus efficace l'aide alimentaire ?
- En améliorant l'organisation de l'aide alimentaire
- En créant une Bourse aux dons
- En développant des ateliers d'insertion

- **JUSTICE SOCIALE**

  Au-delà de l'accès de tous à une alimentation de qualité, à la fois sur les plans sanitaire et nutritionnel, il s'agit de préserver et de promouvoir le modèle alimentaire français comme facteur essentiel de lien social et de réaffirmer la nécessité du temps du repas. Cette solidarité s'incarne également dans le plan d'action de lutte contre le gaspillage alimentaire

- **ANCRAGE TERRITORIAL**

  Il s'agit de remettre les produits locaux au cœur des territoires - notamment en restauration collective - et de favoriser les circuits de production et de distribution rénovés.

L'aide alimentaire : une logique descendante

- Un avenir politique incertain

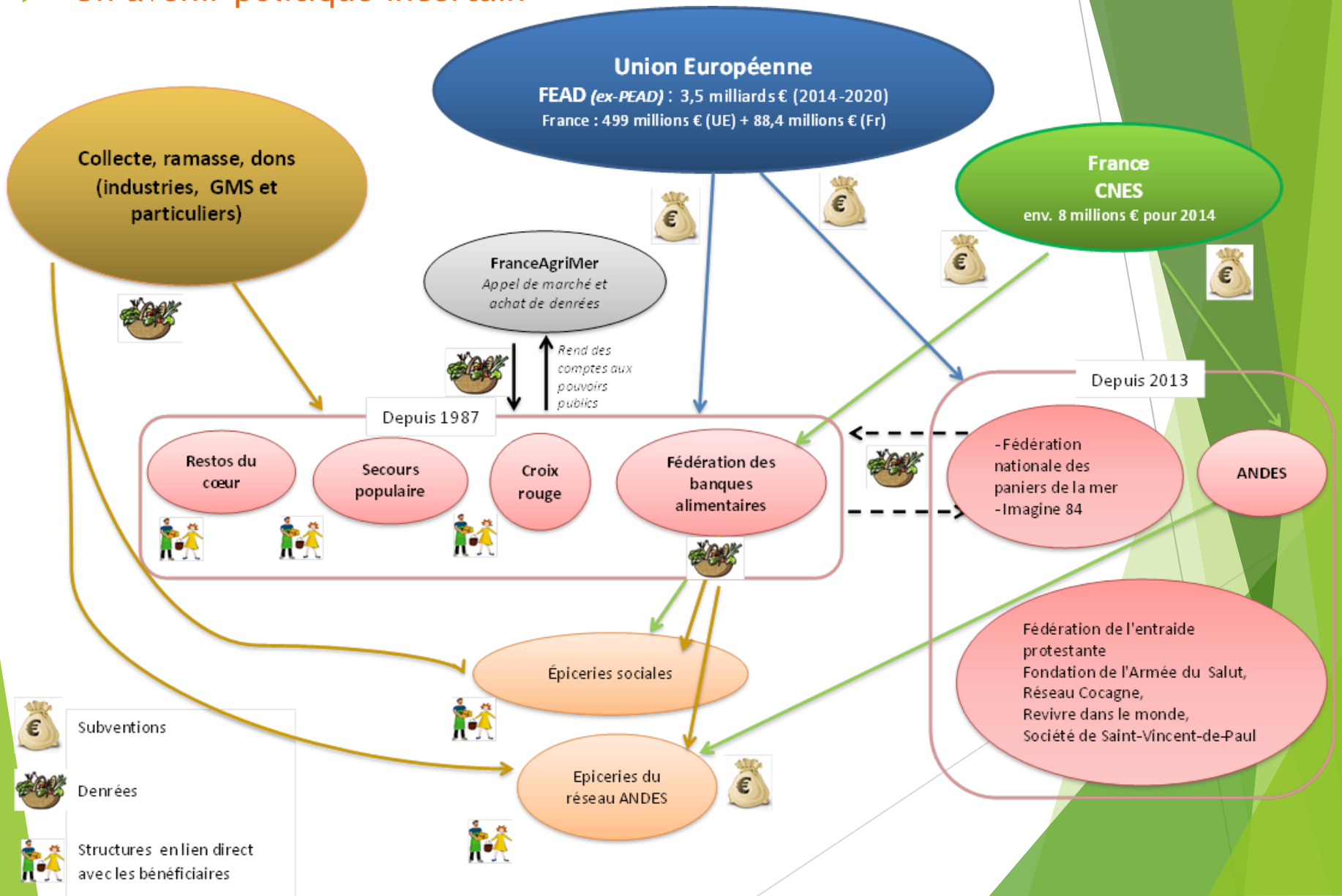

Les circuits courts : une logique ascendante

Cette carte présente la répartition géographique, par Pays, de 166 dispositifs gérés par des organisations collectives structurées.
Ce recensement, réalisé en septembre 2013, ne prétend pas à l'exhaustivité.

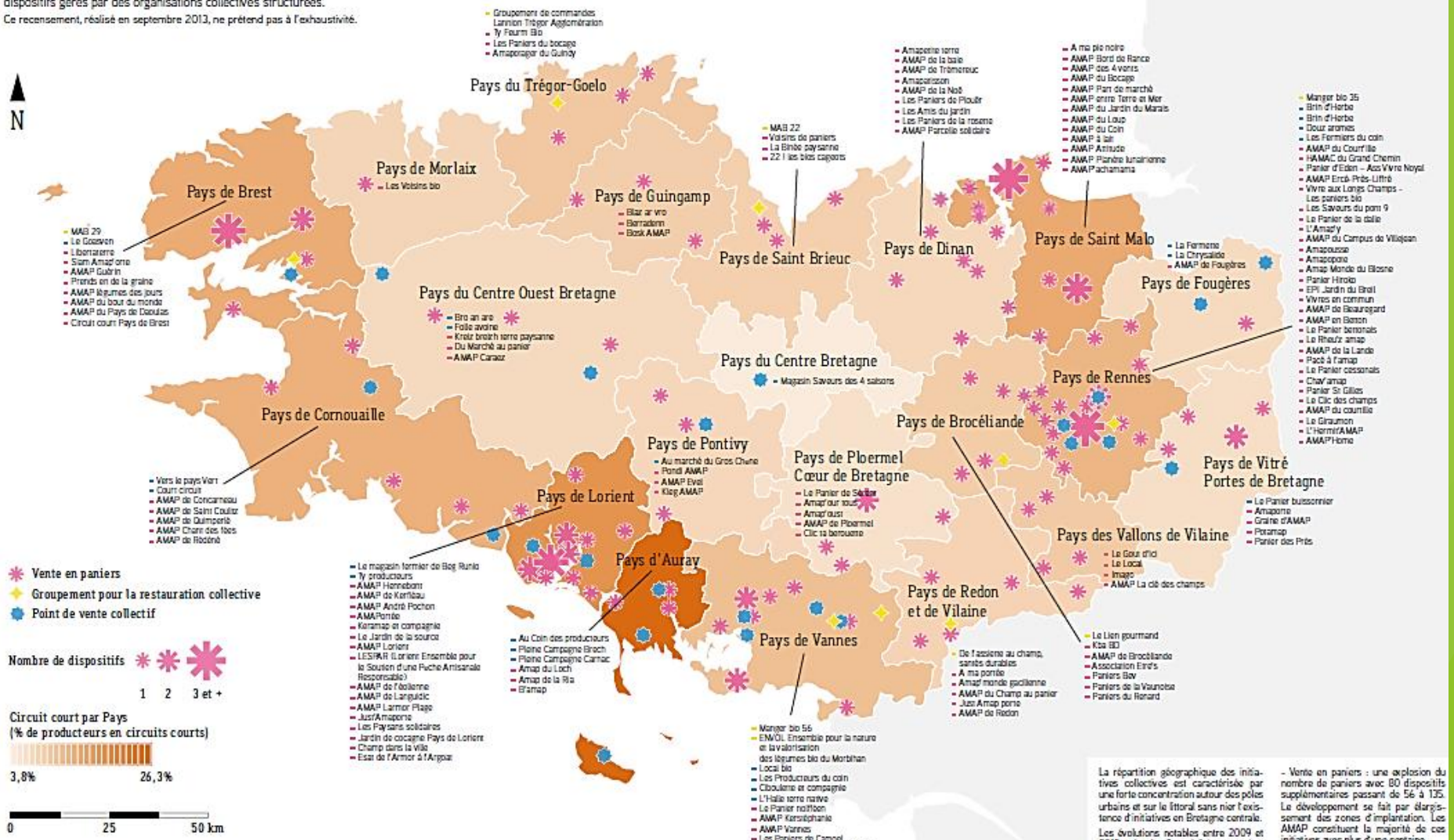

Dispositif : un dispositif de distribution est considéré comme une structure unitaire dont l'objet est la vente en circuits courts alimentaires

Modalité : une modalité est définie comme une classe homogène de dispositifs

Point de vente collectif : un point de vente collectif est un magasin où des producteurs vendent en direct les produits de leurs fermes.

Groupement pour la restauration collective : il s'agit d'organisation collective qui assure l'approvisionnement de la restauration collective.

Vente en paniers : Organisée à l'avance, cette forme de vente se traduit par la diffusion sous forme de panier (AMAP, association pour le maintien de l'agriculture Paysanne), groupement d'achat, paniers collectifs).

La répartition géographique des initiatives collectives est caractérisée par une forte concentration autour des pôles urbains et sur le littoral sans nier l'existence d'initiatives en Bretagne centrale.

Les évolutions notables entre 2009 et 2013, selon les 3 modalités recensées, sont les suivantes :

- Point de vente collectif : une augmentation très forte des points de vente collectifs avec 14 points de vente supplémentaires passant de 9 à 23. Le développement se fait surtout sur la partie sud de la Bretagne et de façon

- Vente en paniers : une explosion du nombre de paniers avec 80 dispositifs supplémentaires passant de 56 à 135. Le développement se fait par élargissement des zones d'implantation. Les AMAP constituent la majorité de ces initiatives avec plus d'une centaine.

- Un développement des organisations pour l'approvisionnement de la restauration collective avec 4 nouvelles passant de 4 à 8 . Nous notons l'apparition d'organisation plus territorialisée.

Appréhender les solidarités alimentaires

- Les solidarités alimentaires territorialisées comme compléments à l'aide alimentaire ?

  - Quelles articulations entre les actions des grandes antennes de l'aide alimentaire et les initiatives solidaires de « terrain » ?
  - Quelles articulations entre secteur agricole et secteur social ?
  - Quelles interactions entre produits locaux, le territoire et la solidarité alimentaire ? Quelles potentialités et marges de progression pour ces initiatives ?
  - Qu'est-ce qui empêche ou favorise l'accès des personnes défavorisées aux produits locaux ? Quelles implications des personnes dans ces initiatives ?

« *Quand on a des petits budgets, on est obligé de rester modeste en qualité* »

Appréhender les solidarités alimentaires

- Rendre l'alimentation locale plus accessible

Distribuer l'aide alimentaire

- Accessibilité à une alimentation saine et sure
- Dynamique d'intégration sociale

Démocratiser les circuits courts

- Surreprésentation de population plutôt aisée
- Accessibilité au-delà de la précarité économique

Comment les initiatives de solidarités alimentaires permettent un accès local à l'alimentation de qualité pour tous sur le territoire breton ?

Projet SOLALTER

- Solalter : Solidarités Alimentaires Territorialisées
  - Projet de recherche-action piloté par l'unité « Sciences Humaines et Territoire » Agrocampus Ouest Rennes et la FR CIVAM de Bretagne
  - 10 ans expériences communes en recherche-action sur les circuits-courts (SALT, FAAN, LIPROCO…)

- Objectifs
  - Recensement des initiatives de solidarités alimentaires en Bretagne
  - Mise en réseau en région, mutualisation et accompagnement des initiatives
  - Mise en lisibilité des initiatives, notamment pour l'action politique

- Cadre d'action
  - Soutiens : Région Bretagne (ASOSC), FEADER, Fondation de France
  - Assises Vente directe 2012, Etude Agrocampus 2012
  - Mars 2013 – mars 2015

Dispositif ASOSc

avec la contribution financière du compte d'affectation spéciale « Développement agricole et rural »

Projet SOLALTER

- À l'origine :
  - Stage 3e année Ingénieur agro à Rennes en 2012 (M. Chrétien)

  « Étude de l'accès aux populations défavorisées aux produits agricoles locaux en Ille-et-Vilaine » (financé par la DRAAF-Bzh

  - Élaboration d'un comité de pilotage élargi à divers acteurs du territoire

    - Banque Alimentaire
    - Secours Catholique
    - Secours Populaire
    - Restaurants du cœur
    - Croix Rouge Française
    - A.N.D.E.S.
    - ATD Quart-Monde
    - CLCV
    - FRCIVAM
    - Chambre d'Agriculture
    - AMAPopote
    - INRA
    - Agrocampus Ouest
    - DRAAF Bretagne
    - Rennes Métropole

  - Volonté de poursuivre ce diagnostic à l'échelle bretonne : SOLALTER

Méthodologie

- Acquisition de connaissances
  - Démarche exploratoire de recherche-action
    - Recensement d'initiatives & grille de lecture typologique départementale
    - Enquêtes qualitatives diverses : entretiens semi-directifs, observations participantes, focus-group…
    - Aide à la structuration d'expériences de terrain
      ↳ trajectoire des initiatives, facteurs de réussite/échec, marge de progression...
  - Capitalisation d'outils et méthodes et transfert d'expertise
    - Fiches expériences + monographies
    - Site Internet
    - Guide méthodologique

Méthodologie

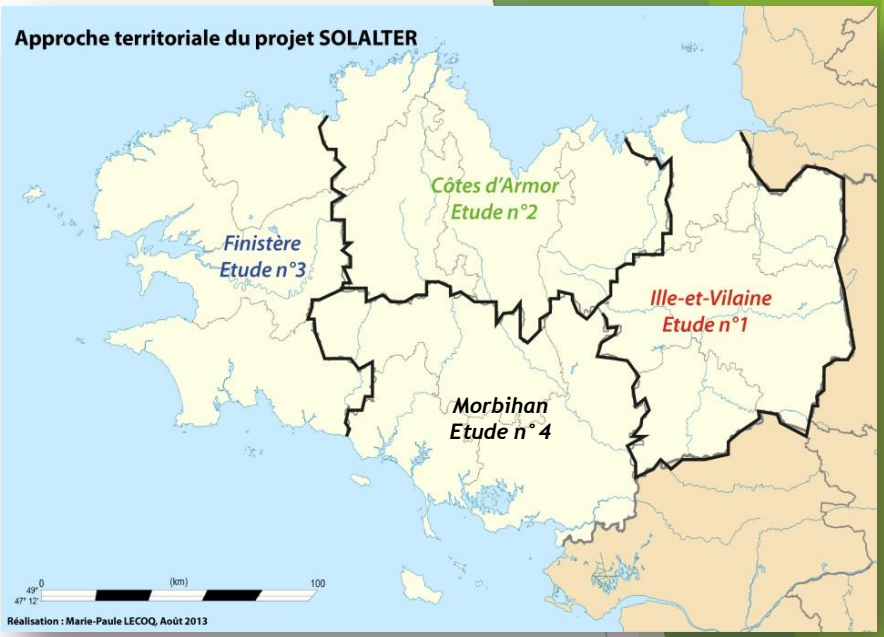

- Acquisition de connaissances
  - Diagnostic territorial/département
- 35 : « *Étude de l'accès aux populations défavorisées aux produits agricoles locaux* » (M2 Ing. Agro, M. Chrétien, 2012)
- 22 : « *Le développement de la solidarité alimentaire* » (M2 Univ Géo, M-P, Lecoq, 2013)
- 56 : « *Analyse-diagnostic des initiatives de solidarité alimentaire territorialisée* » (M1 Agro, 10 étudiants, 2014)
- 29 : « *Étude de l'accès aux populations défavorisées aux produits agricoles locaux et synthèse régionale* » (M2 Ing. Agro, J. Gautier, 2014)

Méthodologie

- Mobilisation
  - Organisation de 2 journées d'échanges « régionales » sur le projet (16 déc. 2013 ; 20 janv. 2015)
  - 5 comités de pilotage
    - 3 départementaux
    - 2 régionaux
  - Manifestations scientifiques et journées de valorisation

Journée régionale de réflexion et d'échanges

Circuits-courts alimentaires et accessibilité sociale.
Quels enjeux ? Quelles réalités ?

Vendredi 6 juin 2014
Halle-aux-Toiles, centre ville d'Alençon 9h30-16h

Résultats

Identification de dynamiques territoriales

- Thématique en émergence au niveau de la recherche-action
  - Foisonnement des initiatives : 43 initiatives enquêtées en Bretagne
  - Pluralité des lieux : grandes agglos, villes moyennes, milieu rural
  - Pluralités d'acteurs : associatifs, collectivités, individus, entreprises…
- Plusieurs tendances d'initiatives :
  - épiceries : sociales, solidaires…
  - groupements : AMAP solidaire, marchés…
  - jardins : partagés, insertion…
  - Etc.

Identification de dynamiques territoriales

- Panorama des 43 initiatives bretonnes enquêtées

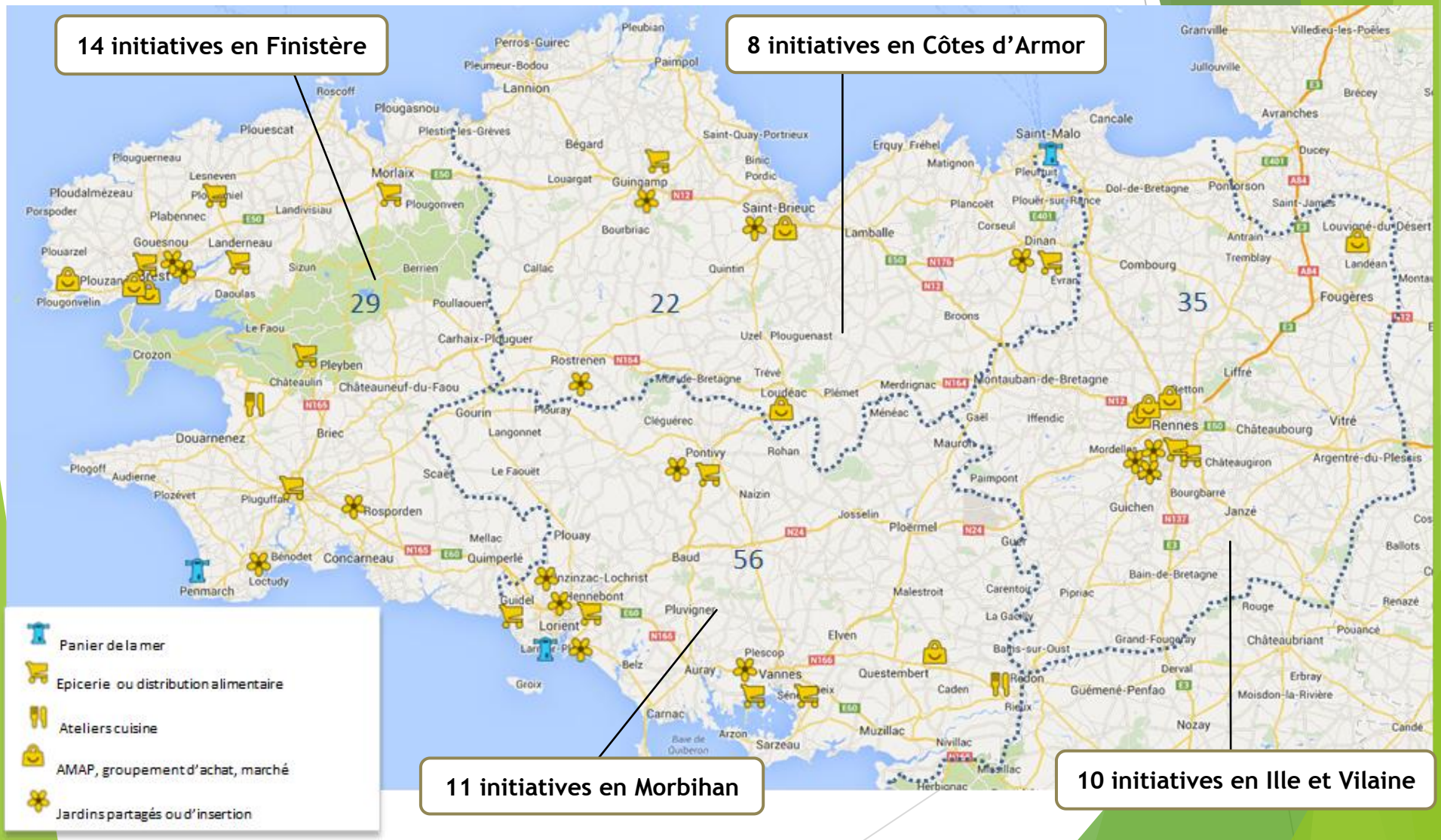

Identification de dynamiques territoriales

- Panorama des 43 initiatives bretonnes enquêtées

14 initiatives
Finistère (29)

- Panier de la mer 29
- Vert le Jardin
- Jardin de Prélude
- Amicale Saint-Yvi
- La Boutique
- Ty ar Zikour
- Restos du coeur
- Secours populaire
- Saint Vincent de Paul
- Le Cabas des Champs
- Court-Circuit
- AMAP Plougonvelin
- Toques et bus

11 initiatives
Morbihan (56)

- Panier de la mer 56
- Vert le Jardin
- Optim Services
- Jardins du CADA
- Jardins du Polygone
- Incroyables comestibles
- Epicerie solidaire Pontivy
- Epicerie solidaire Lorient
- Epicerie solidaire Lanester
- Au coup de pouce
- La Barc'à food
- Le Pot commun
- Ateliers cuisine

8 initiatives
Côtes d'Armor (22)

- Jardin de la rencontre
- Jardin pour tous
- Jardin partagé de Castle pic
- Jardin de Cocagne
- Les petits paniers de Pabu
- Epicerie sociale Dinan
- AMAP Le jardin des 4 saisons
- Marché ô p'tits légumes

10 initiatives
Ille-et-Vilaine (35)

- Panier de la mer 35
- Jardin partagé de Bruz
- Jardin partagé d'ECOO
- Le potager urbain
- Epicerie sociale La Passerelle
- Epicerie solidaire universitaire
- AMAP du Blosne
- AMAP de la Lande
- AMAP Le panier de la dalle
- Epicerie solidaire

Capitalisation des expériences

Fiche expérience synthétique

- **Localisation** : implantation physique de l'initiative
- **Porteur de l'action** : structure, personnes à l'initiative et au développement du projet
- **Objectifs** : énumération des objectifs visés
- **Partenaires** : liens établis avec des acteurs nécessaires à la mise en place et au fonctionnement du projet
- **Calendrier** : moments clés de la mise en place de l'initiative
- **Chiffres-clefs** : public, financement, moyens humains
- **Leviers/forces** : points forts de l'initiative permettant son développement et sa pérennité
- **Freins/difficultés** : points faibles de l'initiative à réorienter
- **Perspectives** : projets futurs de l'initiative
- **Contacts** : coordonnées de la personne référent

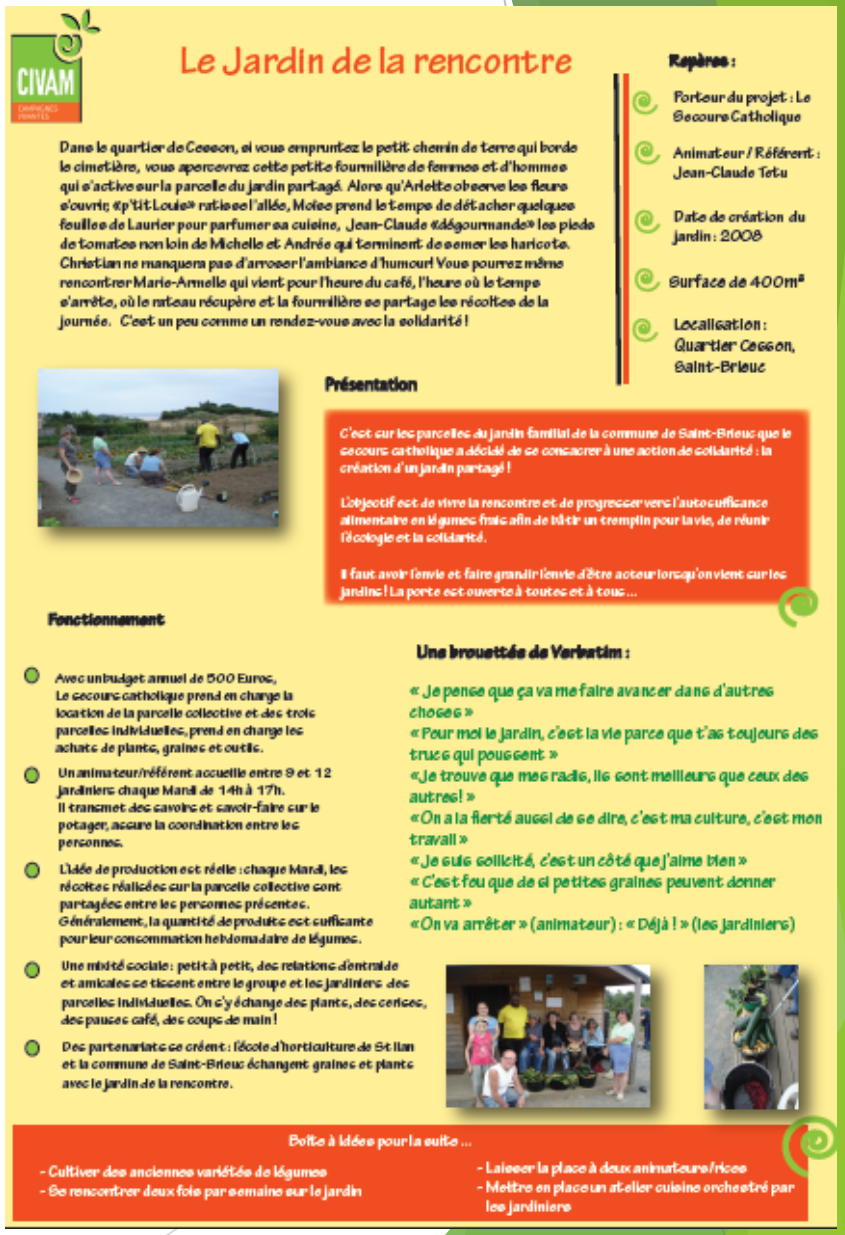

CIVAM

Le Jardin de la rencontre

Dans le quartier de Cesson, si vous empruntez le petit chemin de terre qui borde le cimetière, vous apercevrez cette petite fourmilière de femmes et d'hommes qui s'active sur la parcelle du jardin partagé. Alors qu'Arlette observe les fleurs s'ouvrir, «p'tit Louis» ratisse l'allée, Moïse prend le temps de détacher quelques feuilles de Laurier pour parfumer sa cuisine, Jean-Claude «dégourmande» les pieds de tomates non loin de Michelle et Andrée qui terminent de semer les haricots. Christian ne manquera pas d'arroser l'ambiance d'humour! Vous pourrez même rencontrer Marie-Armelle qui vient pour l'heure du café, l'heure où le temps s'arrête, où le rateau récupère et la fourmilière se partage les récoltes de la journée. C'est un peu comme un rendez-vous avec la solidarité!

Repères :

- Porteur du projet : Le Secours Catholique
- Animateur / Référent : Jean-Claude Tetu
- Date de création du jardin : 2008
- Surface de 400m²
- Localisation : Quartier Cesson, Saint-Brieuc

Présentation

C'est sur les parcelles du jardin familial de la commune de Saint-Brieuc que le secours catholique a décidé de se consacrer à une action de solidarité : la création d'un jardin partagé !

L'objectif est de vivre la rencontre et de progresser vers l'autosuffisance alimentaire en légumes frais afin de bâtir un tremplin pour la vie, de réunir l'écologie et la solidarité.

Il faut avoir l'envie et faire grandir l'envie d'être acteur lorsqu'on vient sur les jardins ! La porte est ouverte à toutes et à tous…

Fonctionnement

- Avec un budget annuel de 500 Euros, Le secours catholique prend en charge la location de la parcelle collective et des trois parcelles individuelles, prend en charge les achats de plants, graines et outils.
- Un animateur/référent accueille entre 9 et 12 jardiniers chaque Mardi de 14h à 17h. Il transmet des savoirs et savoir-faire sur le potager, assure la coordination entre les personnes.
- L'idée de production est réelle : chaque Mardi, les récoltes réalisées sur la parcelle collective sont partagées entre les personnes présentes. Généralement, la quantité de produits est suffisante pour leur consommation hebdomadaire de légumes.
- Une mixité sociale : petit à petit, des relations d'entraide et amicales se tissent entre le groupe et les jardiniers des parcelles individuelles. On s'y échange des plants, des cerises, des pauses café, des coups de main !
- Des partenariats se créent : l'école d'horticulture de St Ilan et la commune de Saint-Brieuc échangent graines et plants avec le jardin de la rencontre.

Une brouettée de Verbatim :

« Je pense que ça va me faire avancer dans d'autres choses »
« Pour moi le jardin, c'est la vie parce que t'as toujours des trucs qui poussent »
« Je trouve que mes radis, ils sont meilleurs que ceux des autres! »
« On a la fierté aussi de se dire, c'est ma culture, c'est mon travail »
« Je suis sollicité, c'est un côté que j'aime bien »
« C'est fou que de si petites graines peuvent donner autant »
« On va arrêter » (animateur) : « Déjà ! » (les jardiniers)

Boîte à idées pour la suite …

- Cultiver des anciennes variétés de légumes
- Se rencontrer deux fois par semaine sur le jardin
- Laisser la place à deux animateurs/rices
- Mettre en place un atelier cuisine orchestré par les jardiniers

- Site Internet : http://www.projet-solalter.org

Freins et leviers, un jeu de constantes

- Développer les partenariats
  - Échanges entre structures (logistique, formation, réglementation…)
  - Appui du réseau à plusieurs échelles
  - Visibilité et communication
- Implication des collectivités
  - Moyens humains : élus, travailleurs sociaux
  - Moyens financiers : soutien de l'initiative
  - Moyens logistiques : mise à disposition de terrains / locaux
- Sensibilisation / éducation à l'alimentation
  - Par la pratique : jardinage, achats, cuisine
  - Offre diversifiée de produits de proximité et de qualité

Projet d'atelier de conserverie entre **Vert le Jardin** et **Court-Circuit Epicerie Agoraé** : camion mis à disposition par Peugeot Citroën

Cabas des Champs : communication par l'affichage, e-mail, enquêtes de satisfaction et réunions régulières entre bénévoles

Epicerie Lanester : difficulté initiale de convaincre les travailleurs sociaux (a priori sur ce genre d'initiative)

Jardin de la rencontre / Optim service : prêt de terrains par les municipalités

Epicerie Landerneau : mise en place d'ateliers nutrition et dégustation

Optim Services : chaque jeudi, les jardiniers préparent et déjeunent ensemble à partir des légumes récoltés

Freins et leviers, un jeu de constantes

- Accessibilité
  - Prix : groupement d'achat, paniers solidaires, tarification préférentielle…
  - Souplesse dans l'engagement, dans le fonctionnement
- Présence de référent(s)
  - Leadership, personne-ressource
  - Accompagnement (technique, psychologique…)
- Bénévolat
  - Formation, recrutement
  - Double statut bénéficiaire-bénévole
- Considération du public
  - Convivialité : qualité des locaux, de l'accueil
  - Activités annexes : loisir, bien-être, accompagnement administratif…
  - Implication-participation active vectrice d'intégration

Court-Circuit : intermittents du paniers, paniers changeables
Optim services : tarification préférentielle pour les jardiniers

Vert le Jardin : Présence d'un animateur hebdomadaire en soutien de l'activité de jardinage

Epicerie Landerneau : mise en place d'un plan de recrutement et de formation

Epicerie Lorient : locaux et mobiliers neufs, mutualisés au sein d'une « Maison de la solidarité »

Freins et leviers, un jeu de constantes

- L’accès à l’alimentation de proximité et de qualité n’est pas une fin en soi, mais un moyen
  - un prétexte pour retrouver du lien et du mieux-être social : espaces de rencontres au sein d’un jardin, autour d’un café, de repas cuisinés et partagés…
  - un révélateur d’une multitude de bonnes pratiques aussi, qui permettent de lever certains biais des circuits courts (prix, bio…)

Freins et leviers, un jeu de constantes

Freins	Pratiques	Rubriques	Modalités
Prix	Fixation des prix	Cotisation/Engagement	variable selon le revenu/adhésion à faible coût/accès gratuit/flexibilité dans l'engagement
		Achat	panier solidaire (solidarité entre adhérents/subvention publique)/marché solidaire/groupement d'achat/tarif préférentiel panier jardin/fruits et légumes gratuits
Bagage culturel	Sensibilisation à l'alimentation de qualité	Jardinage	initiation et accompagnement au jardinage/guide pour le jardinage
		Savoir-faire culinaire/goût	atelier cuisine/atelier conservation/préparation de repas partagés/recettes échangées/distribution de guide de recettes/conseils de préparation, conservation/dégustations
		Santé	information sur les dates limites de consommation, recommandations nutritionnelles/ limitation des boîtes de conserve/absence de produits/conseils/ateliers nutrition/temps de réflexion sur l'alimentation
Image du "bio"	Lien entre production et consommation	Information	affichage sur la provenance des produits/terme local plutôt que bio
		Rencontres/échanges	réunions producteurs-consommateurs/visites à la ferme/ participation aux travaux agricoles (plantation, récolte)/échanges à la distribution de paniers
Accès à l'information	Communication	Electronique	site internet/e-mail
		Support papier	articles de presse/flyers/journal interne/panneau d'affichage
		Evénements	portes-ouvertes/Participation à des événements publics (forum, fêtes locales)
Assistanat	Participation	Bénévolat	collecte/ramasse/commande/préparation/distribution
		Financière	participation symbolique/achat des produits 10% de la valeur réelle
Isolement	Accompagnement social	Espaces d'échanges	coin café/pause café/préparation de repas partagés/temps de jardinage en commun/proximité avec jardin familial
		Activités de loisir et bien-être personnel	atelier gym/couture/bricolage/sorties culturelles/coiffeur
		Accompagnement administratif	gestion du budget/démarches administratives/rédaction de CV/lettre de motivation

Perspectives

Une thématique (encore) peu connue…

- Une capitalisation à terminer
  - Un site Internet
  - Un guide méthodologique
- Des questionnements à creuser
  - Poursuivre et actualiser l'inventaire (non exhaustivité, en projet)
  - Diversifier les enquêtes
    - Travailler sur le rôle des producteurs et le public-bénéficiaire
- Une recherche-action à croiser et continuer
  - Ecoales-Uniterres, Solid'arles, Biocabas, 30000 paniers solidaires…
  - Dépôt manifestation d'intérêt CASDAR
  - Projet interrégional (FdF 2015) : collaboration avec la Bourgogne et le Languedoc-Roussillon
  - Emergence d'un groupe de travail national piloté par la FN CIVAM

Merci de votre attention

http://www.projet-solalter.org/

Julien Noel
Catherine Darrot

Blaise Berger