



HAL
open science

De plus en plus vieux, mais encore... Un point sur les premières occupations du Nord de la France

David Hérison

► **To cite this version:**

David Hérison. De plus en plus vieux, mais encore... Un point sur les premières occupations du Nord de la France. Master. Séminaire d'équipe SMP3C et Master ASE2P - Les expressions des industries du Paléolithique ancien Expressions of Lower Paleolithic industries, Toulouse, France. 2019. hal-02316462

HAL Id: hal-02316462

<https://hal.science/hal-02316462>

Submitted on 18 Oct 2019

HAL is a multi-disciplinary open access archive for the deposit and dissemination of scientific research documents, whether they are published or not. The documents may come from teaching and research institutions in France or abroad, or from public or private research centers.

L'archive ouverte pluridisciplinaire **HAL**, est destinée au dépôt et à la diffusion de documents scientifiques de niveau recherche, publiés ou non, émanant des établissements d'enseignement et de recherche français ou étrangers, des laboratoires publics ou privés.



Distributed under a Creative Commons Attribution - NonCommercial - NoDerivatives 4.0 International License

De plus en plus vieux, mais encore...

Un point sur les premières occupations du Nord de la France

David Hérisson

CNRS-UMR7041 ArScAn, Equipe AnTET
Maison de l'Archéologie et de l'Ethnologie
Université Paris X Nanterre

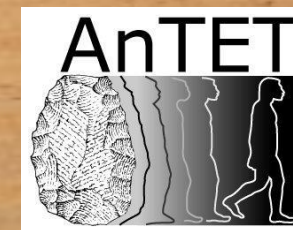

@david_herisson



<https://antet.hypotheses.org/>

Séminaire d'équipe SMP3C et Master ASE2P

Les expressions des industries du Paléolithique ancien
Expressions of Lower Paleolithic industries



Une Somme de recherches : les pionniers

Laurent Traullé (1758-1829)

M A G A S I N ENCYCLOPÉDIQUE.

T O P O G R A P H I E.

*Le citoyen TRAULLÉ l'aîné au citoyen MILLIN,
conservateur du Muséum des Antiques à la
Bibliothèque nationale à Paris, sur la
VALLÉE DE LA SOMME.*

CITOYEN,

J'ai l'avantage de vous adresser un foible essai

Casimir Picard (1806-1841)

(94)

*Notice sur des instrumens celtiques en corne
de cerf, par M. Casimir PICARD.*

La civilisation, pendant les premiers âges de la Gaule, nous apparaît dans un lointain si obscur, et les débris des arts, dans ces temps reculés, sont arrivés jusqu'à nous en si petit nombre et sont si peu connus, qu'il doit être permis de s'occuper avec quelque détail de tout ce qui a rapport à cette époque.

Il n'est aucun fait, quelque peu important qu'il nous paraisse, qui ne devienne intéressant, s'il se rattache à un état social que nous ne connaissons encore que très-imparfaitement.

NOTICE

SUR

QUELQUES INSTRUMENS CELTIQUES.

I.

Dans une notice publiée en 1835, j'ai décrit un instrument celtique ignoré jusqu'alors (1).

Depuis cette époque on a fait dans notre pays plusieurs découvertes archéologiques, et la Société royale d'Émulation d'Abbeville a fait l'acquisition d'antiquités assez nombreuses pour en former le noyau d'un musée.

Il m'a donc été possible d'examiner quelques objets nouveaux, et de me convaincre que plusieurs sont inédits et méritent d'être signalés à l'attention des savants.

(1) Mémoires de la Société royale d'Émulation d'Abbeville, 1834-35, page 94 et suivantes.

Traullé (Laurent), « Le citoyen Traullé l'aîné au citoyen Millin, Conservateur du Muséum des Antiques à la Bibliothèque nationale à Paris, sur la vallée de la Somme », Magasin encyclopédique ou Journal des Sciences, 2e année, T. 5, n°17, 1797, pp 4-46

Picard (Casimir), « Notice sur des instrumens celtiques en corne de cerf », Mémoires de la Société d'Émulation d'Abbeville, 1834-1835, T. 2 pp. 94-113

Picard (Casimir), « Notice sur quelques instruments celtiques », Mémoires de la Société d'Émulation d'Abbeville, T. 3, 1836-1837, pp. 221-271.

Une Somme de recherches : Jacques Boucher de Perthes (1788-1868)



© MAN - V. Go

Jacques Boucher de Perthes, *Antiquités celtiques et antédiluviennes : mémoire sur l'industrie primitive et les arts à leur origine*. Paris : Treuttel et Wurtz, 1847, 1857, 1864 (3 volumes)

Une Somme de recherches : Jacques Boucher de Perthes (1788-1868)

- Gisement de la Portelette (1837-1838)
- Gisement de Menchecourt (1840-1842)
- Gisement de l'Hôpital (1844)

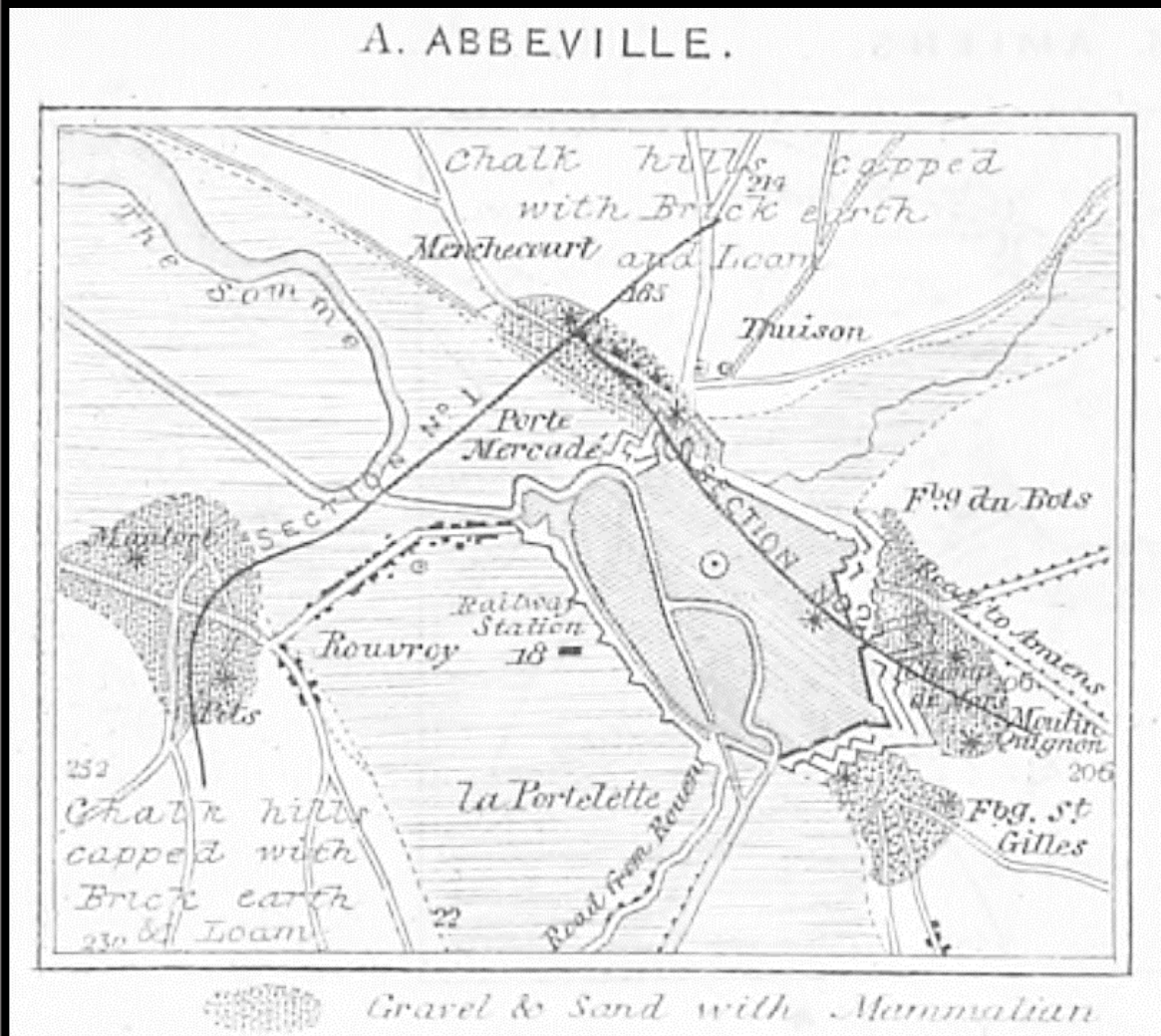

Banc de l'Hôpital,
Abbeville, 1839.

Exposition 2007

« La saga de l'Homme »
(collection MNHN)

Joseph Prestwich, On the occurrence of flint-implements, associated with the remains of animals of extinct species in beds of a late geological period, in France at Amiens and Abbeville, and in England at Hoxne *Phil. Trans. R. Soc. Lond.* 1860 150 277-317

Une Somme de recherches : Jacques Boucher de Perthes (1788-1868)

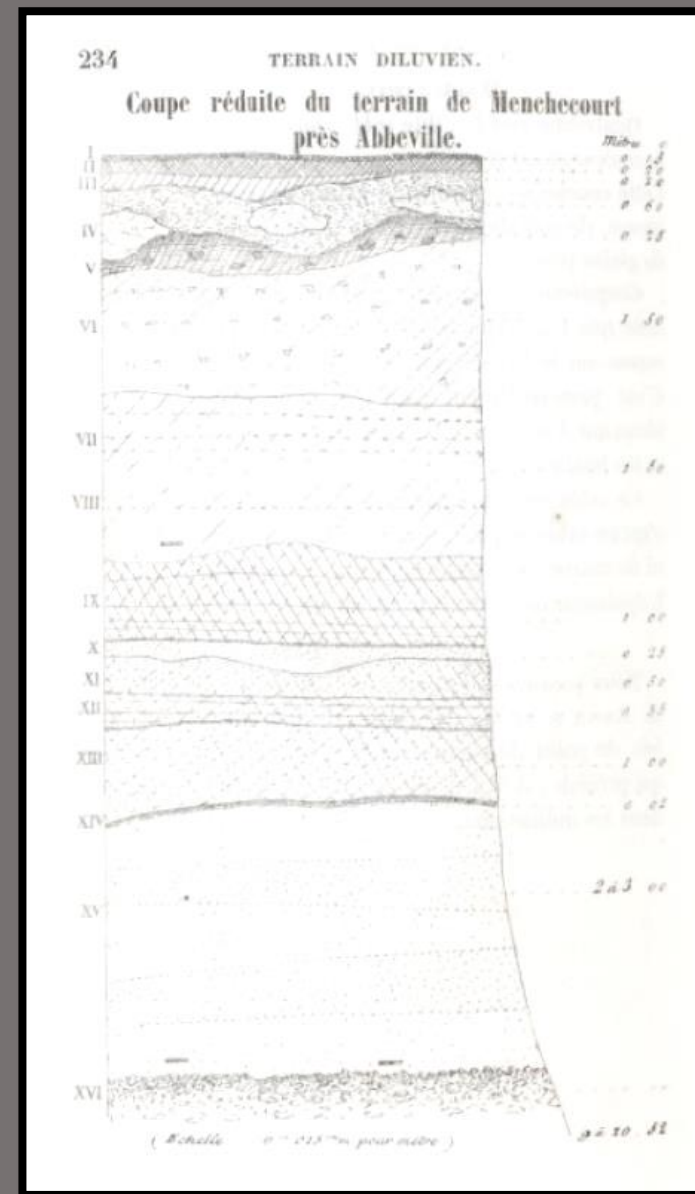
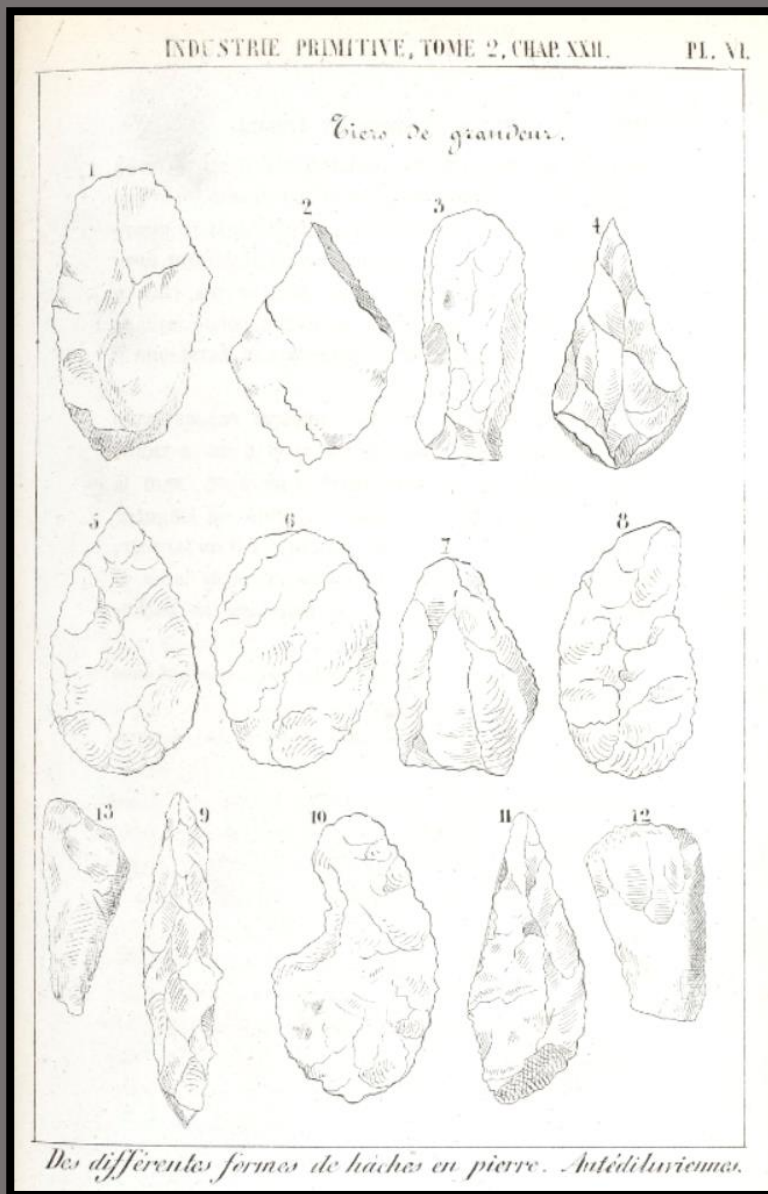
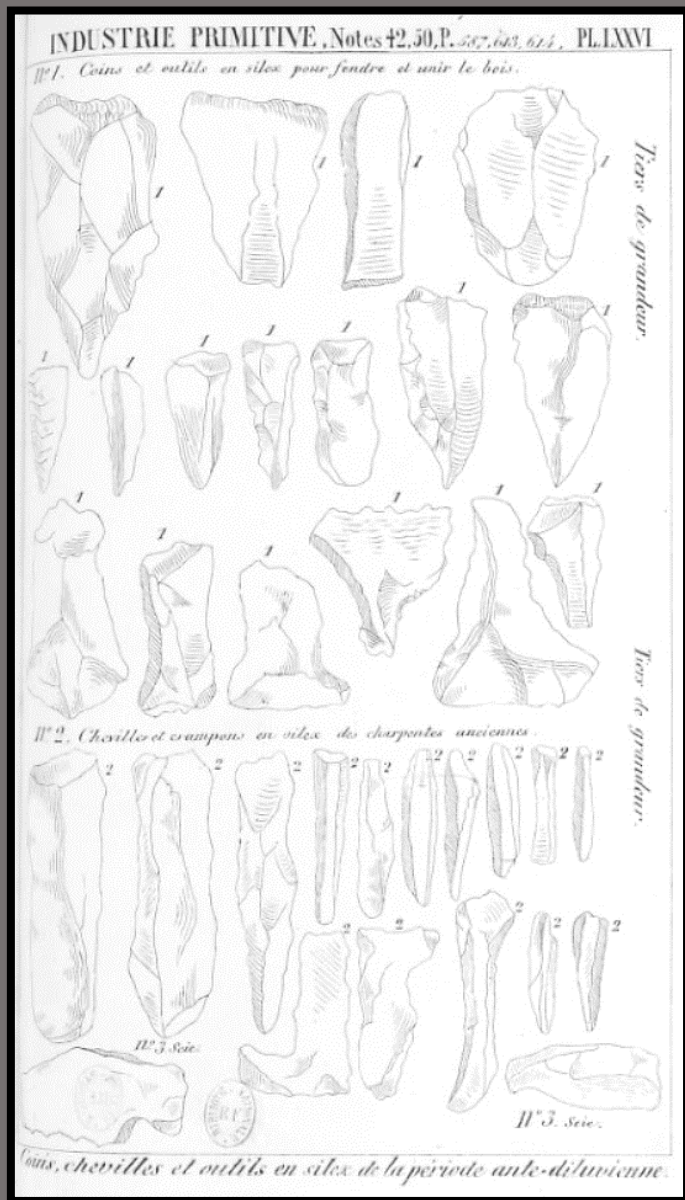

Jacques Boucher de Perthes, *Antiquités celtiques et antédiluviennes : mémoire sur l'industrie primitive et les arts à leur origine.*

Paris : Treuttel et Wurtz, 1847, 1864 (vol. 1 & 3)

Une Somme de recherches : la première vague

Marcel-Jérôme Rigollot (1786-1854)
& Charles-Joseph Buteux (1794-1876)

Premières fouilles systématiques

Premières descriptions stratigraphiques des alluvions
de la moyenne terrasse d'Amiens et de Saint-Acheul

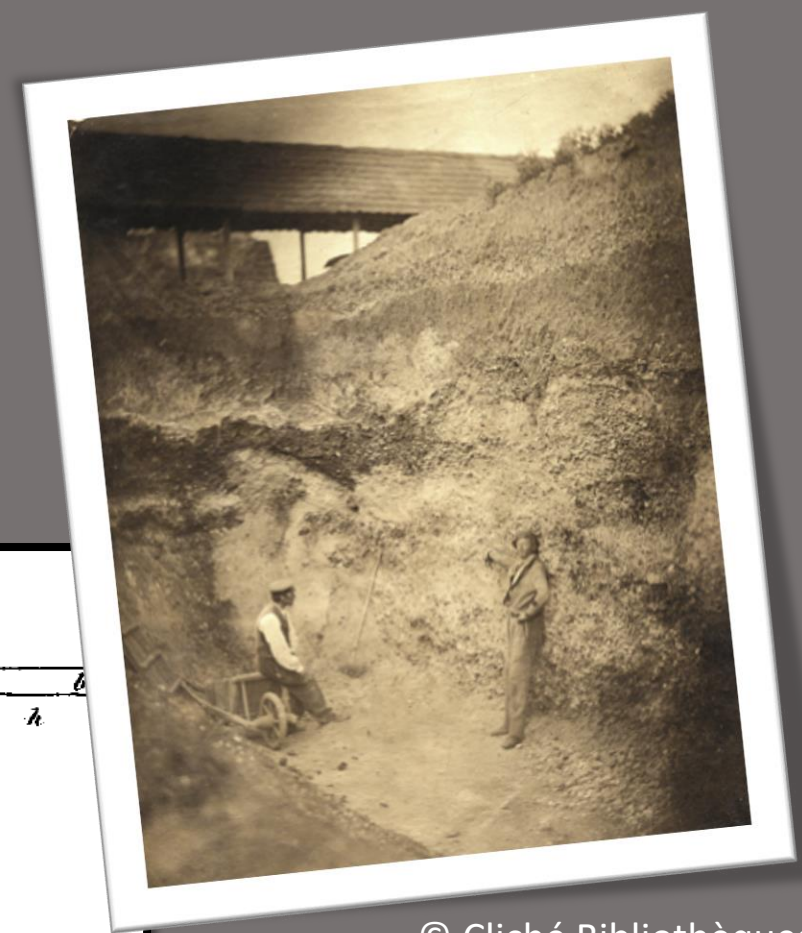

© Cliché Bibliothèques
d'Amiens Métropole

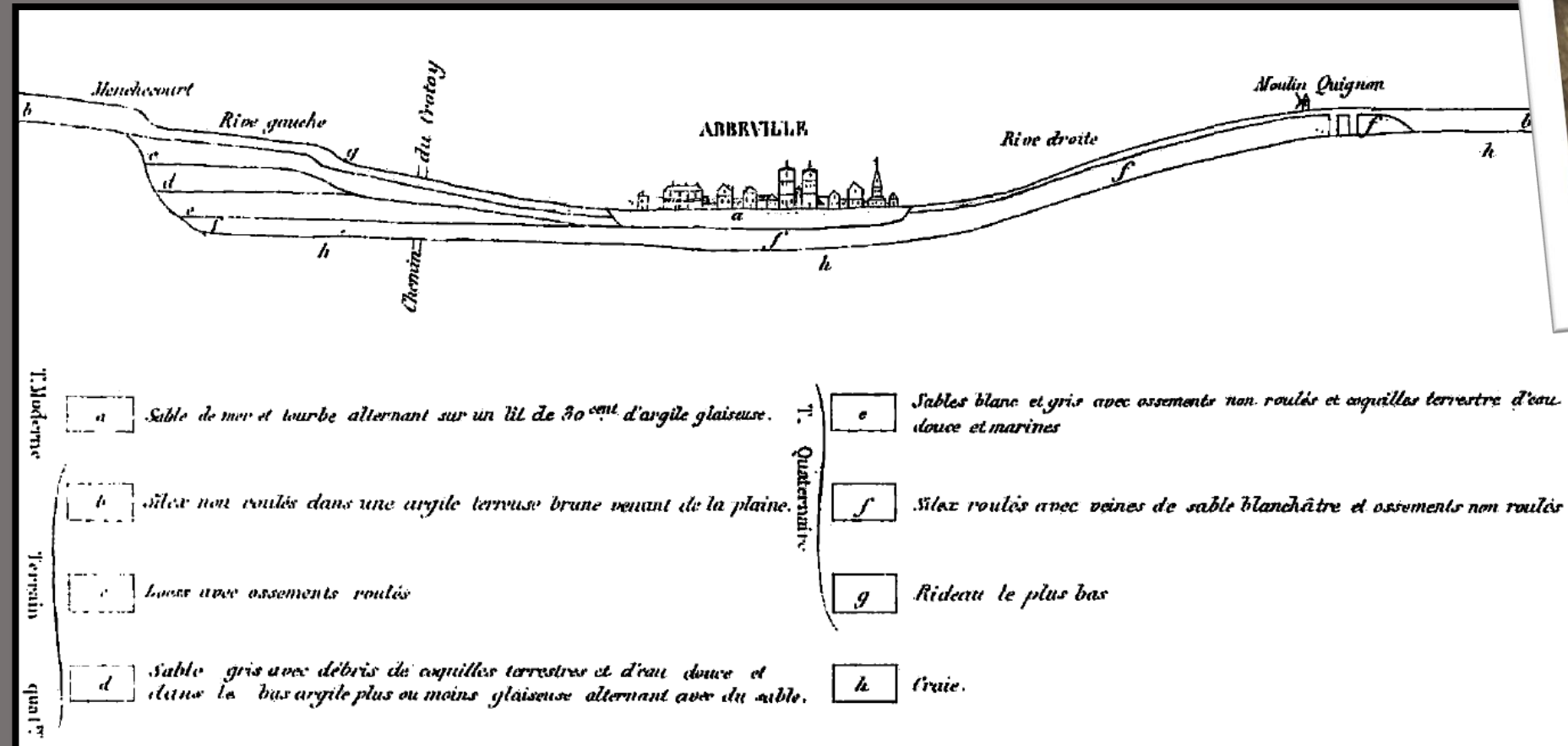

Buteux (Charles-Joseph)
« Esquisse géologique du
département de la Somme »,
Mémoires de l'Académie d'Amiens,
vol. 5, 1843.

Une Somme de recherches : la deuxième vague

Gabriel de Mortillet (1821-1898)

1872

CLASSIFICATION

DES

DIVERSES PÉRIODES DE L'ÂGE DE LA PIERRE

PAR GABRIEL DE MORTILLET.

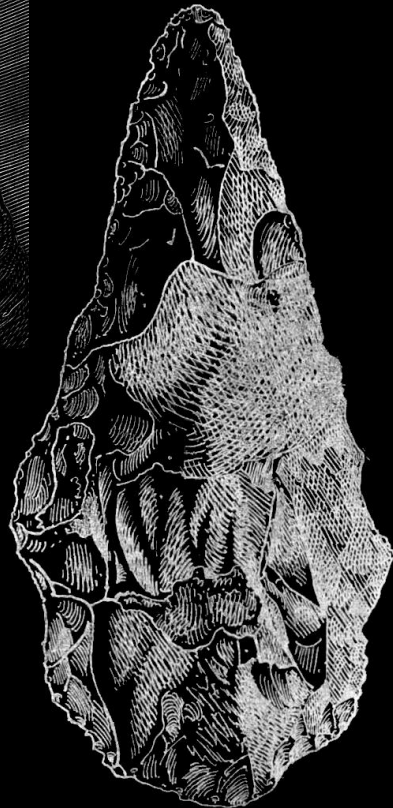
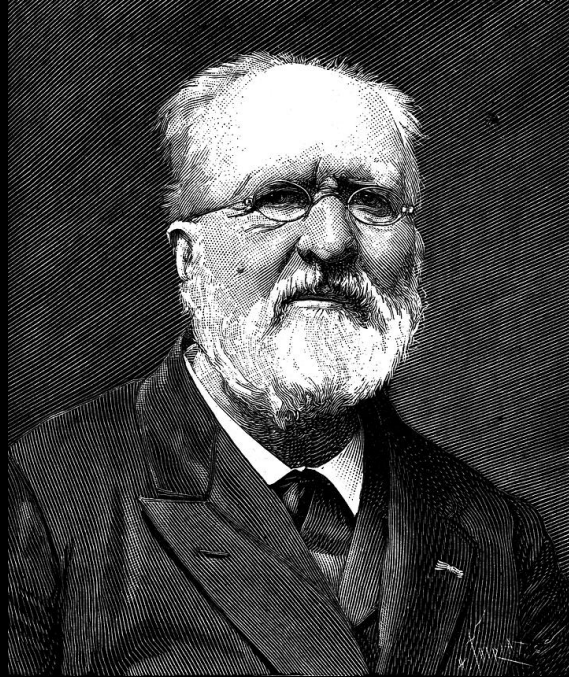

PIERRE TAILLÉE ARCHÉOLITHIQUE OU PALÉOLITHIQUE	INSTRUMENTS UNIQUEMENT EN PIERRE TAILLÉE	SOLUTRÉEN Epoque de Solutré. TYPES : Pointes de silex en feuille de laurier taillées de deux côtés. Fig. 6 et 7.	Stations à l'air libre, abris et grottes : Solutré [Saône-et-Loire] ; Laugerie-Haute, Badegols, Saint-Martin d'Excideuil [Dordogne].	CLIMAT FROID ET SEC	Homme brachycéphale et mésati-céphale, se rapprochant de nos races actuelles. La Lesse, Cro-Magnon, Laugerie-Basse, Baoussé-Roussé, Solutré (partie).
		MOUSTIÉRIEN Epoque du Moustier TYPES : Pointes de silex retaillées d'un seul côté et racloirs. Fig. 3 et 4.	Grottes et stations en plein air : Moustier [Dordogne] ; Chez-Pouré [Corrèze] ; la Martinière et l'Ermitage [Vienne] ; la Mère-Grand [Saône-et-Loire] ; Buoux [Vaucluse] ; Néron [Ardèche] ; Goudenans-les-Moulins [Doubs] ; Cœuvres [Aisne] ; Brèches de Genay et Ménétreaux-le-Pitois [Côte-d'Or] ; Alluvions des bas niveaux : Grenelle, Levallois, Clichy [Seine] ; le Pecq [Seine-et-Oise] ; Montguilain [Oise].	GLACIAIRE : CLIMAT FROID ET HUMIDE	Grand développement de l'ours des cavernes. Rhinocéros. Homme dolichocéphale, type assez inférieur. Engis, l'Olmo.
		ACHEULÉEN Epoque de Saint-Acheul. TYPES : Grands instruments de pierre en forme d'amande. Fig. 1.	Alluvions des hauts niveaux : Saint-Acheul, Abbeville, Thenne [Somme] ; Sotteville-les-Rouen [Seine-inférieure] ; Vaudricourt [Pas-de-Calais] ; San-Isidro [Madrid]. Plateaux : Beaumont [Vienne] ; Tilly [Allier] ; La Ganterie [Côtes-du-Nord] ; vallées de la Sausse et de la Ceillonne [Haute-Garonne].	PRÉGLACIAIRE : CLIMAT TEMPÉRÉ	Hippopotame. Eléphant antique. Homme, type le plus inférieur. Néanderthal, Egusheim, la Naulette, Denise.

Une Somme de recherches : la deuxième vague

Victor Commont (1866-1918)



V. Commont. Les terrasses fluviales de la vallée de la Somme. *Bulletin archéologique*, 1911.

V. Commont. L'industrie des graviers supérieurs à Saint-Acheul. *Revue d'école d'Anthropologie*, 1907.

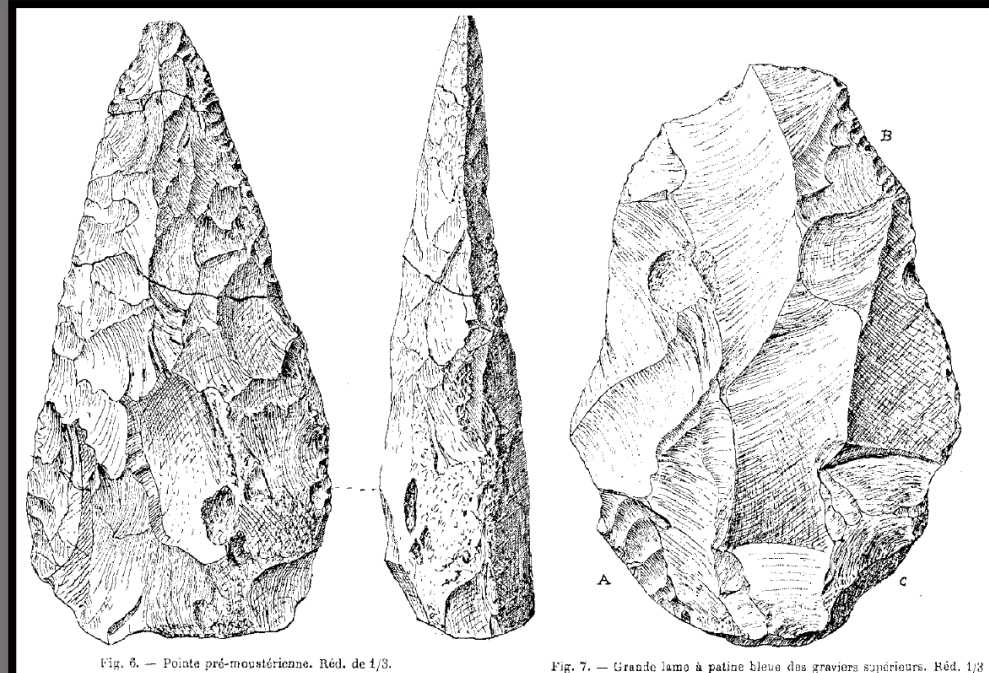
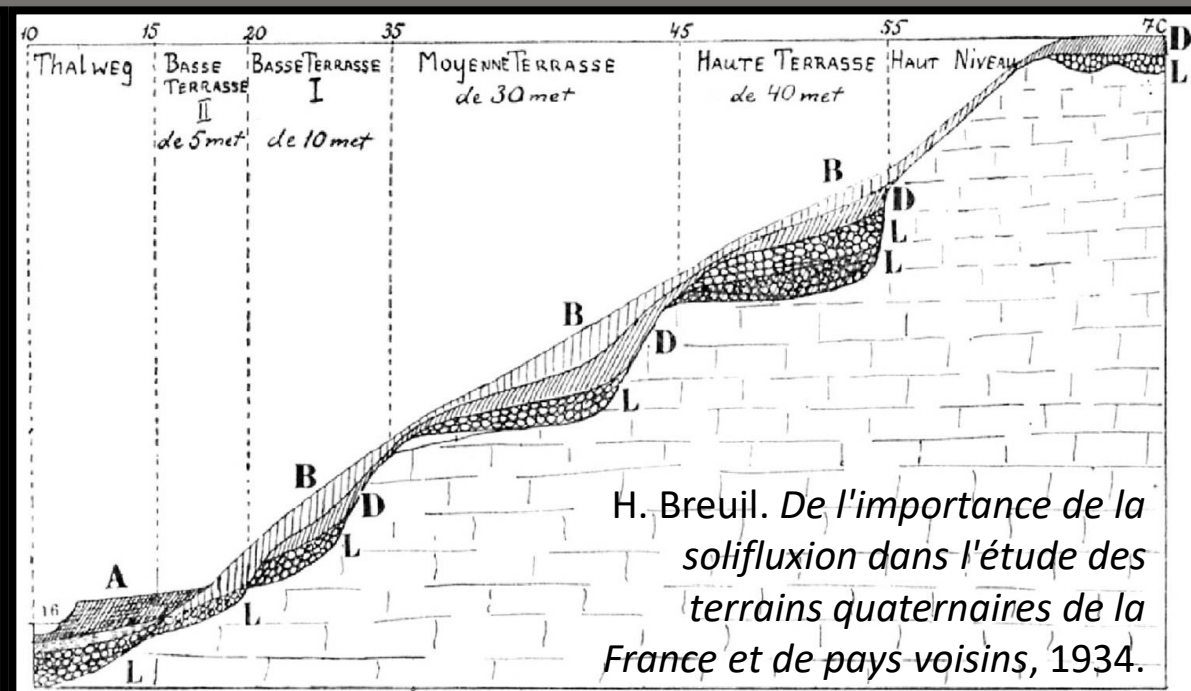
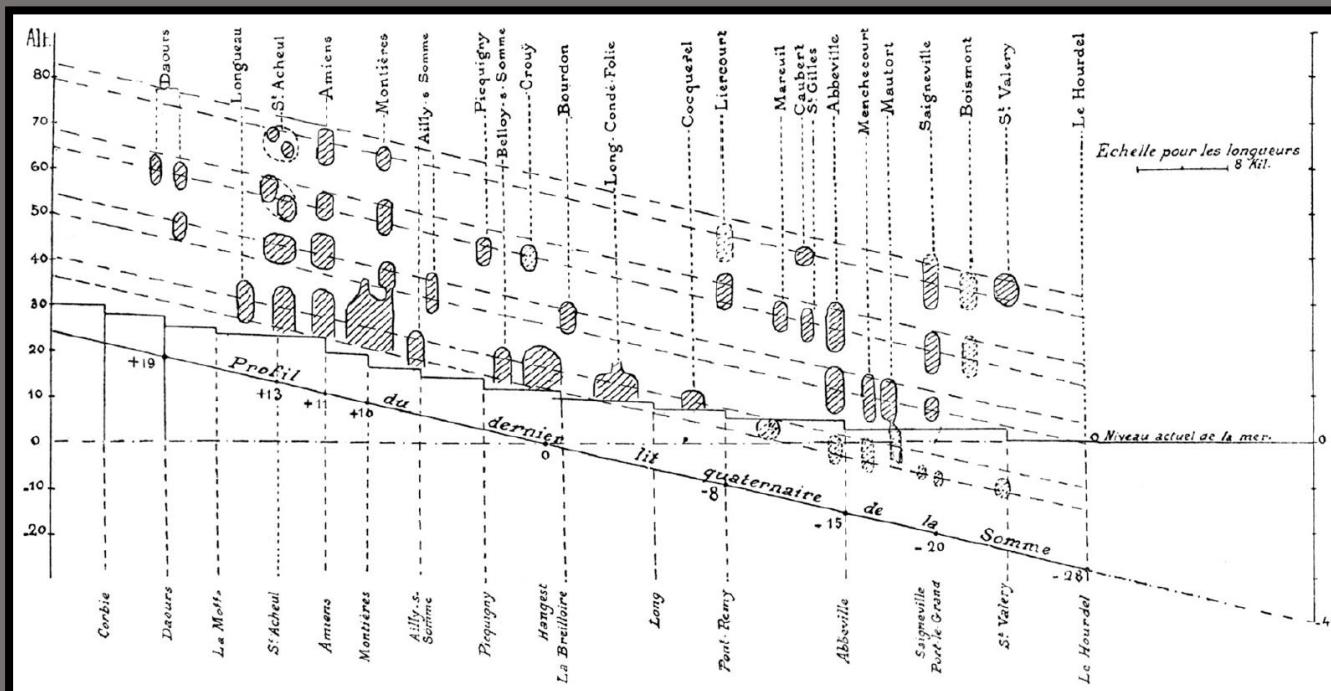

Fig. 6. — Pointe pré-moustérienne. Réd. de 1/3.

Fig. 7. — Grande lamo à patine bleue des graviers supérieurs. Réd. 1/3.



H. Breuil. De l'importance de la solifluxion dans l'étude des terrains quaternaires de la France et de pays voisins, 1934.

Une Somme de développements en périphérie : l'apogée de la typologie...

François Bordes (1919-1981)

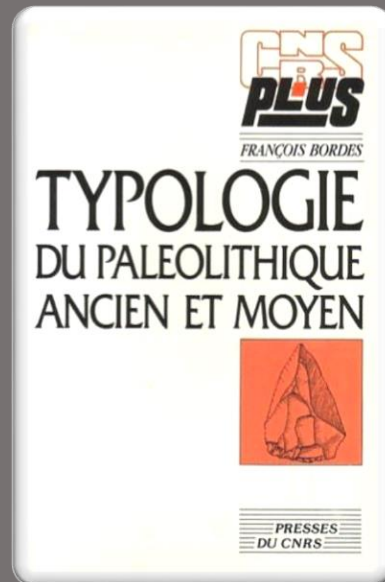

F. Bordes. *Typologie du Paléolithique ancien et moyen*, 1961.

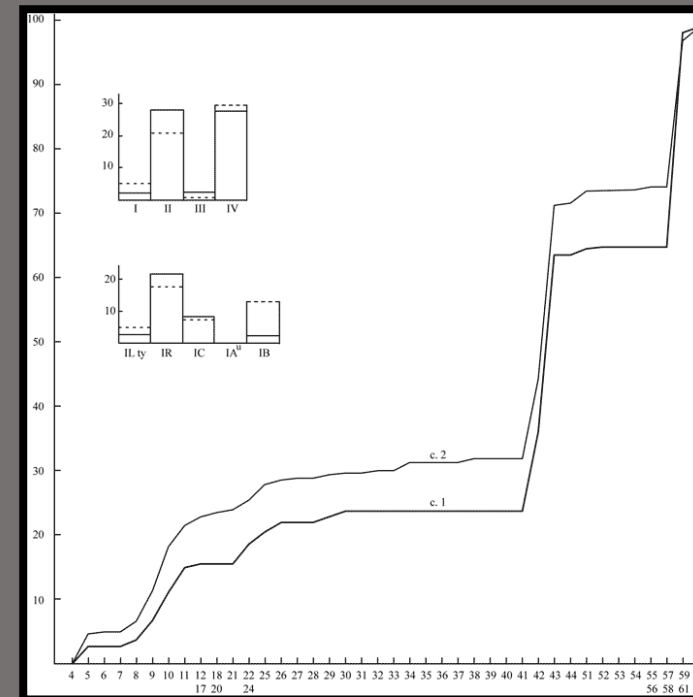

... et l'émergence de la technologie

Jacques Tixier (1925-2018) & al.

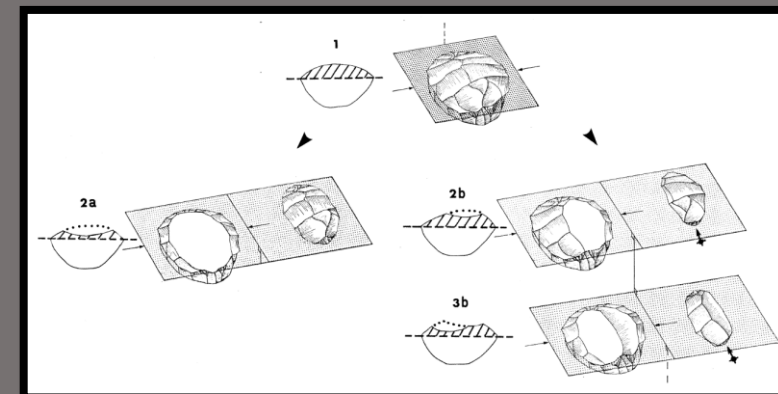
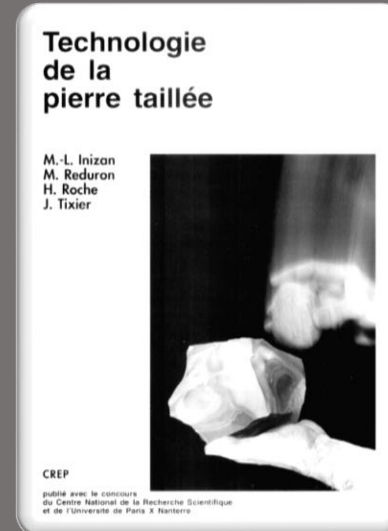
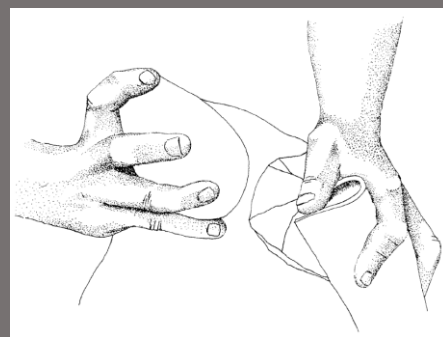
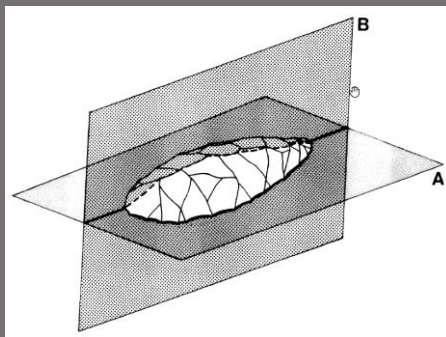

E. Boëda. *Le concept Levallois : variabilité des méthodes*, 1994.

Une Somme de développements en périphérie : les datations *paléodosimétriques*...

Martin Aitken (1922-2017)



Yuji Yokoyama



Hélène Valladas



TL

ESR

OSL

IRSL



ESR-U/Th

U/Th

RPE

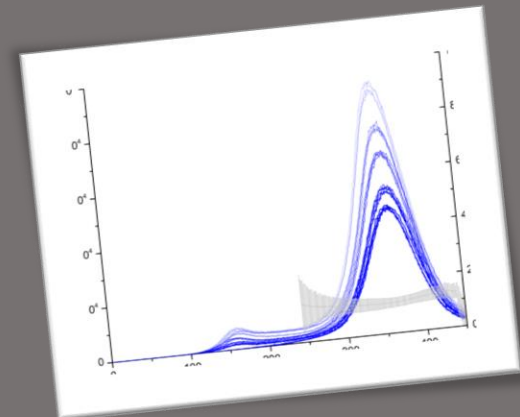

Une Somme de développements en périphérie

Biache-Saint-Vaast (1976), A. Tuffreau dir.

1100 m² fouillés à la main



Une Somme de tracés linéaires (1992-2002)



Une Somme d'opérations hors grands travaux

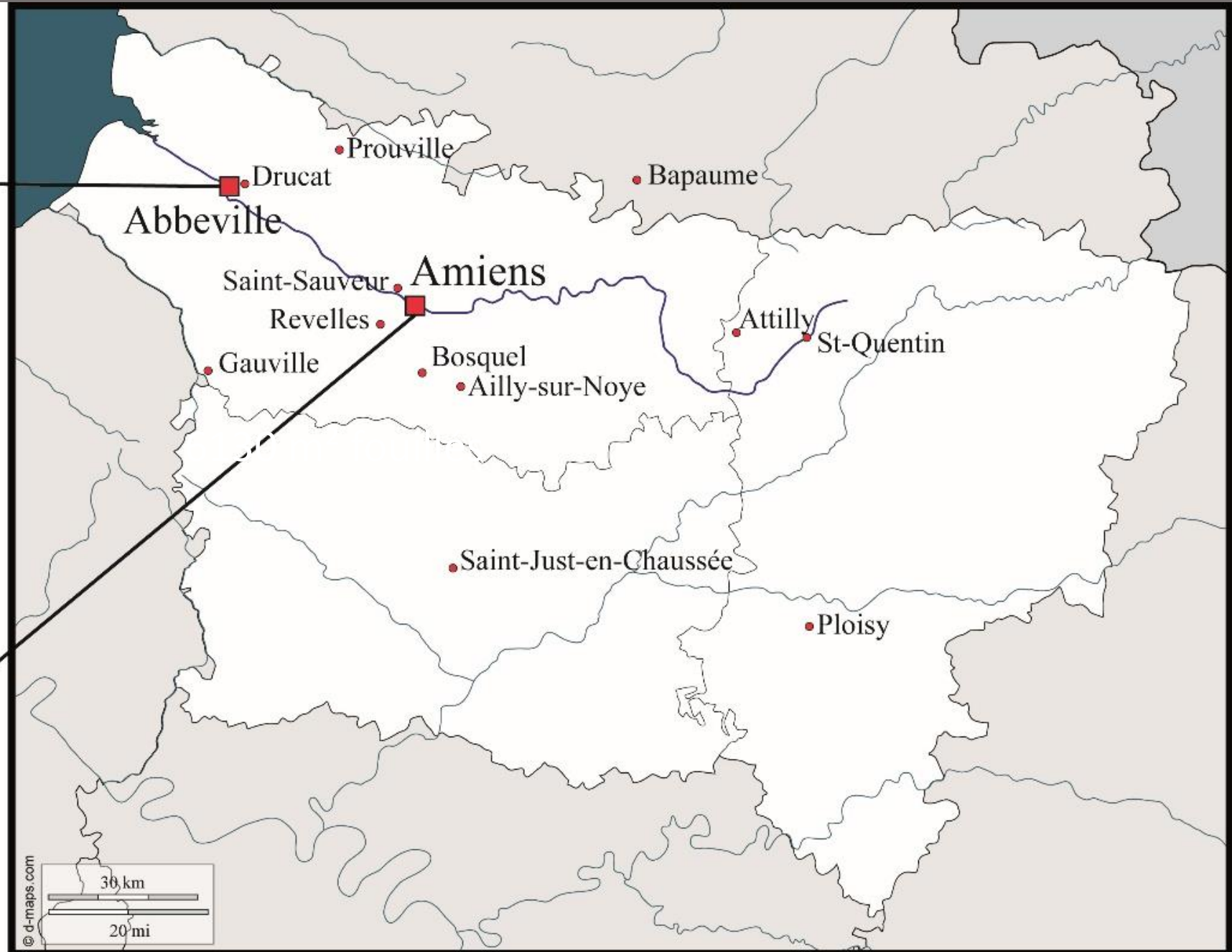
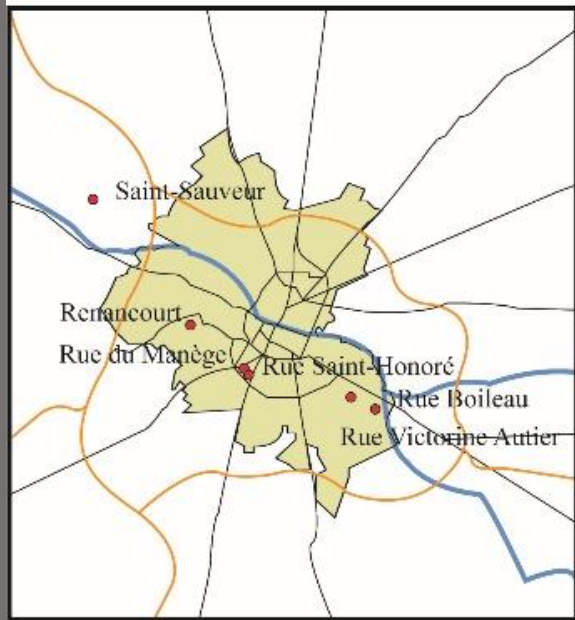
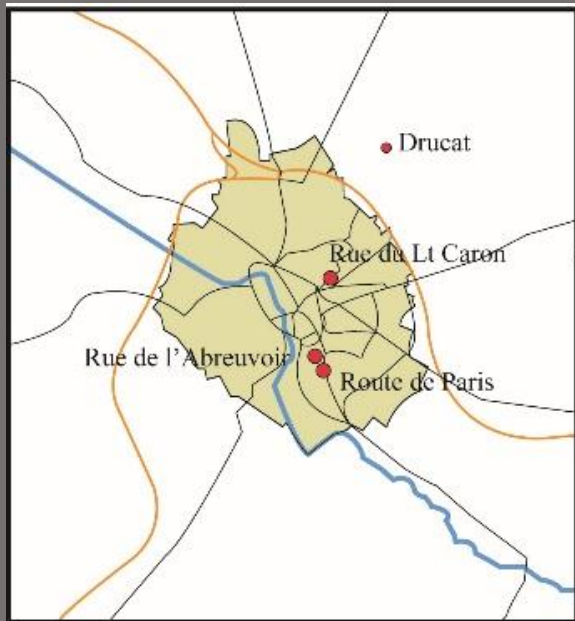

Samarobriva : une ville en Somme

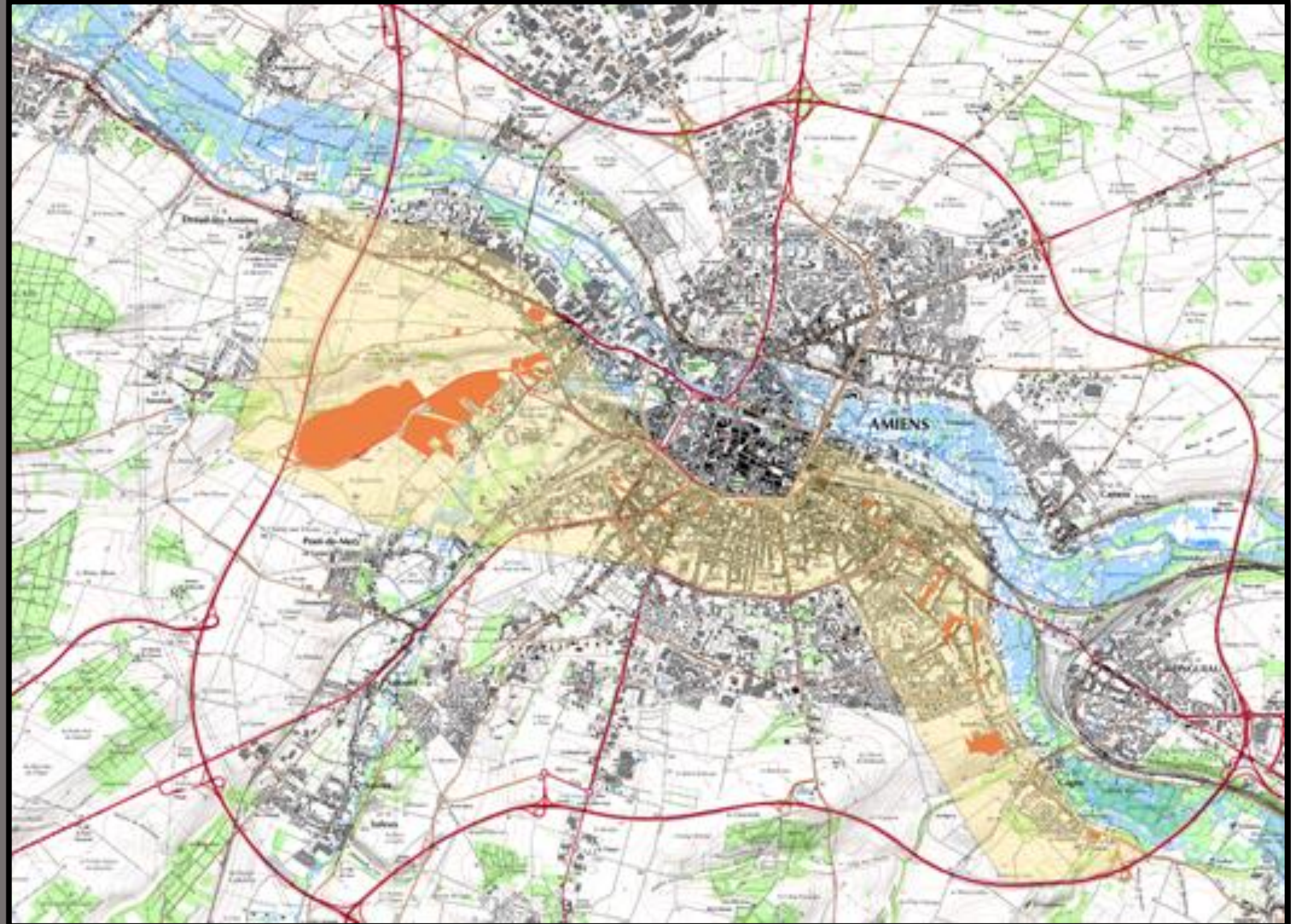

Cartographie
des zones sensibles
et des interventions

Une Somme de sondages et de fouilles (1995-2012)

Diagnostics :

Somme : 1 024 sondages profonds

Nord : 424 sondages profonds

Oise : 407 sondages profonds

Pas-de-Calais : 147 sondages profonds

Aisne : 63 sondages profonds

Fouilles préventives :

30 fouilles

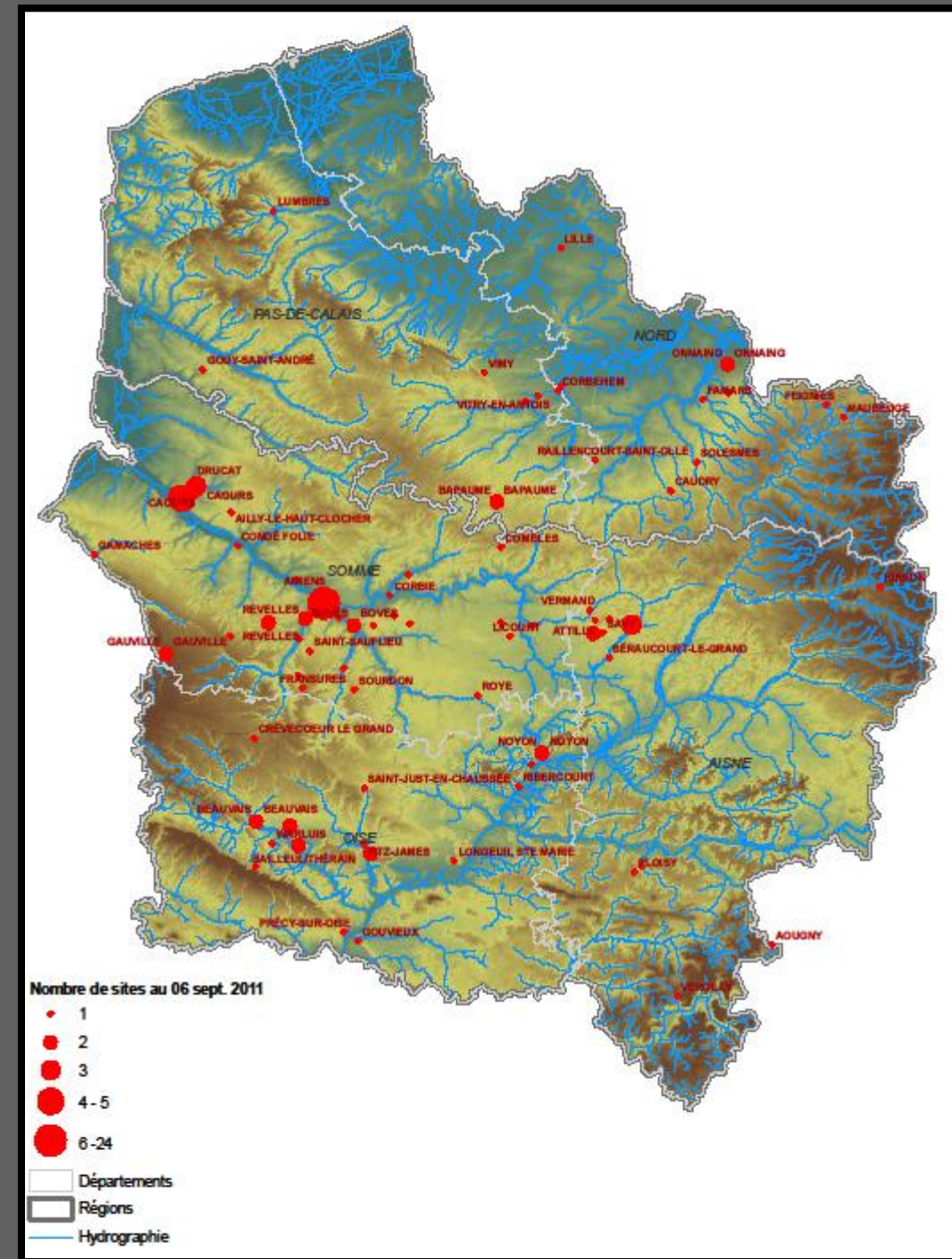

Flash back : état des recherches 1984-1987

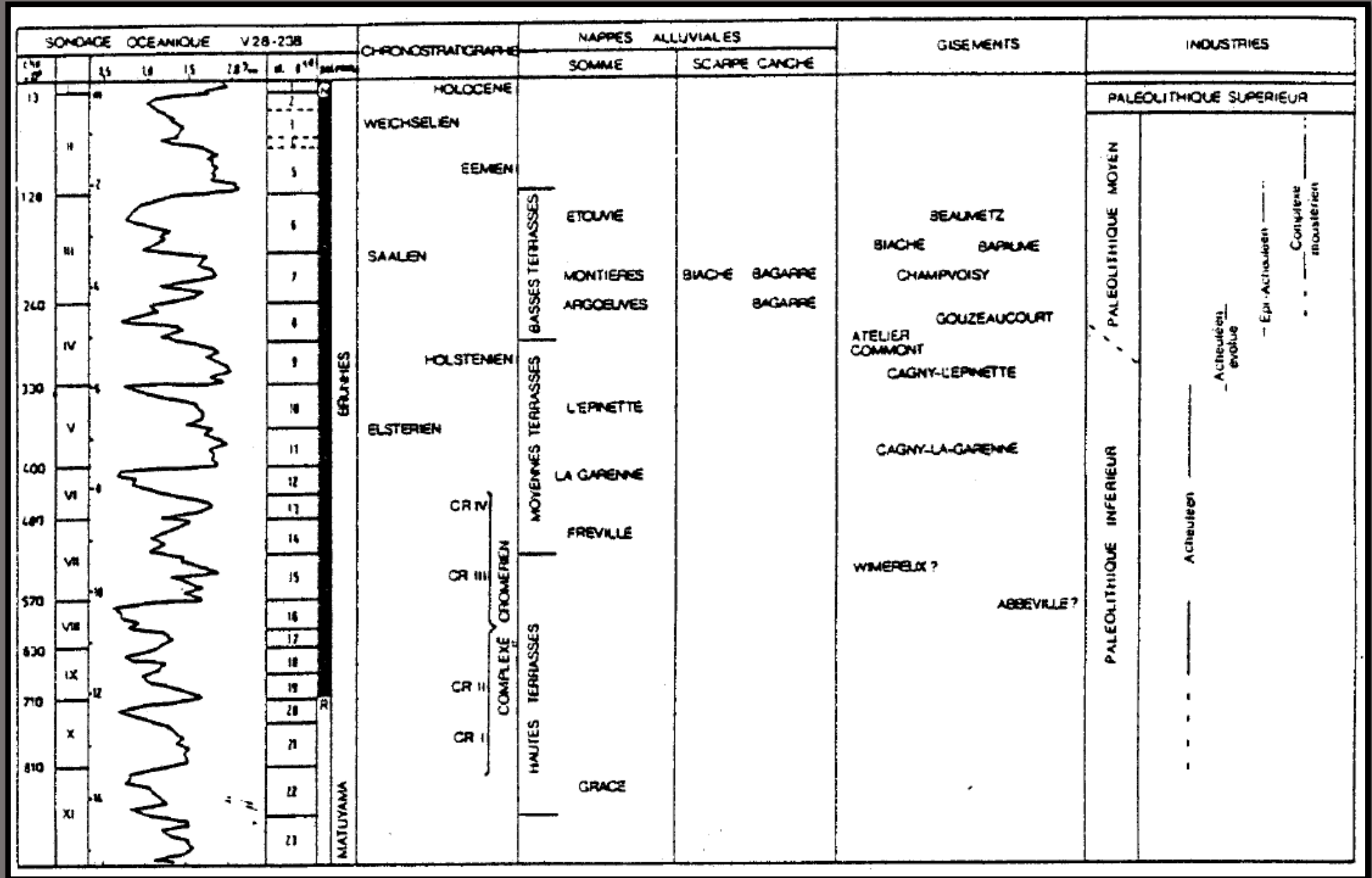

A. Tuffreau, 1987
d'après P. Haesaerts,
1984.

Flash back : état des recherches 1984-1987 vs 2019

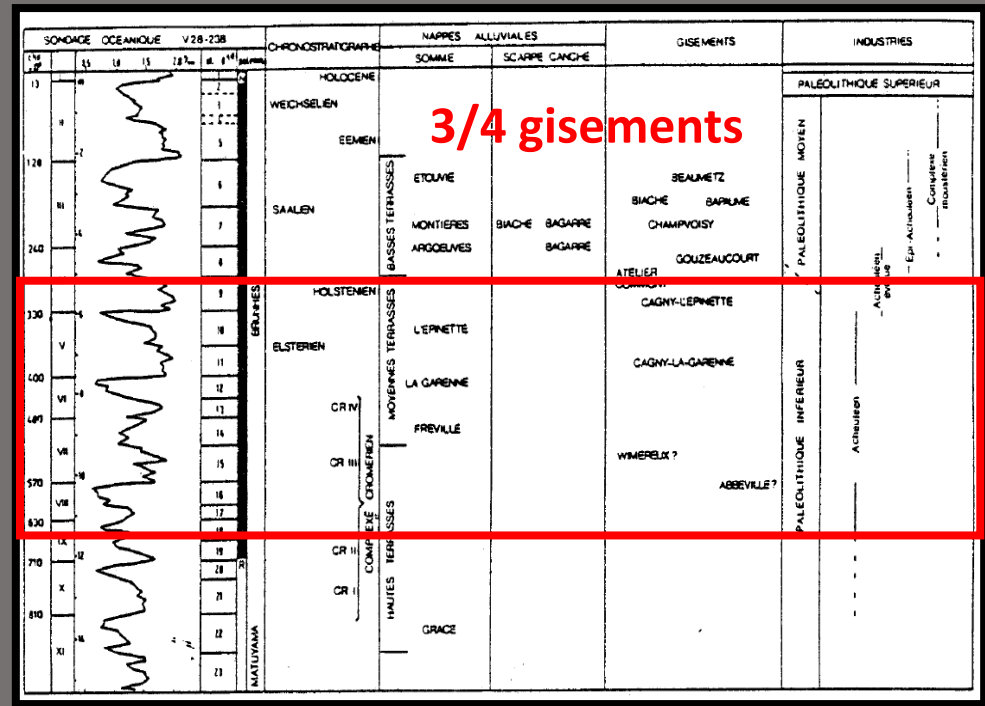

3/4 gisements

7 gisements

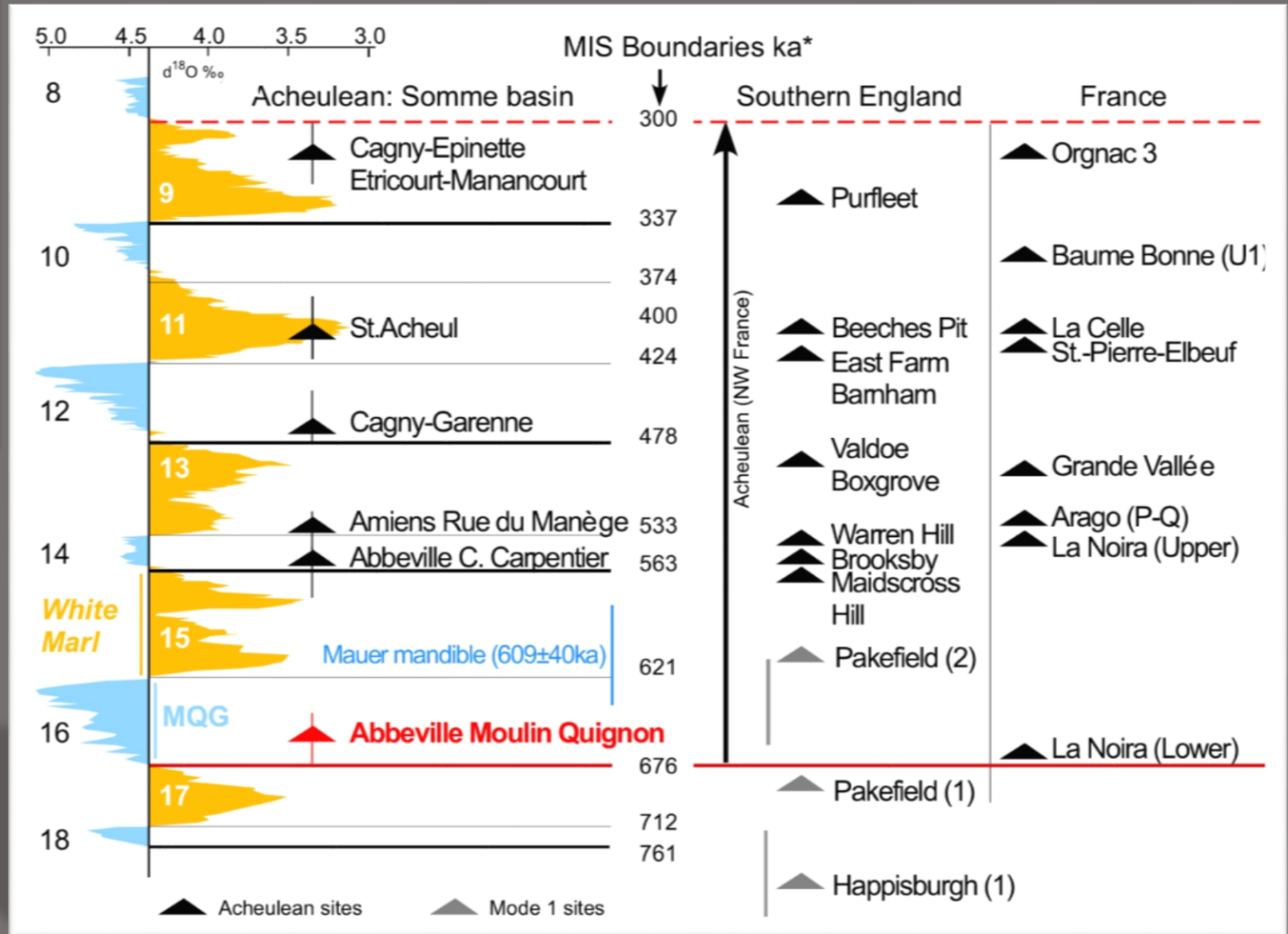

A. Tuffreau, 1987
d'après P. Haesaerts, 1984.

Flash back : état des recherches 1984-1987 vs 2019

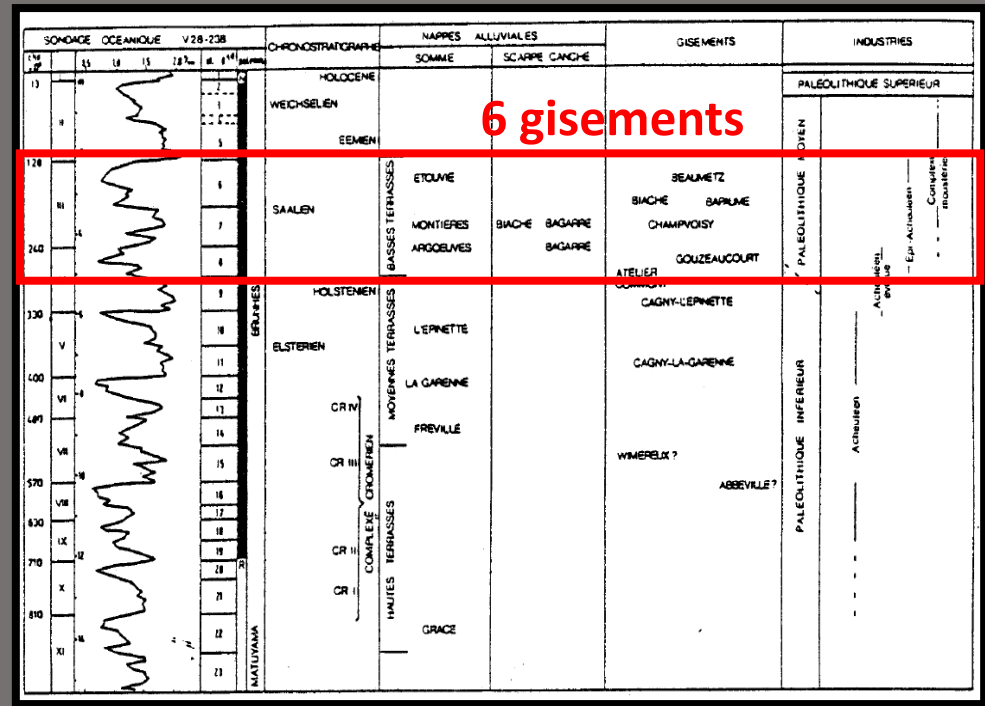

6 gisements

13 gisements

A. Tuffreau, 1987
d'après P. Haesaerts, 1984.

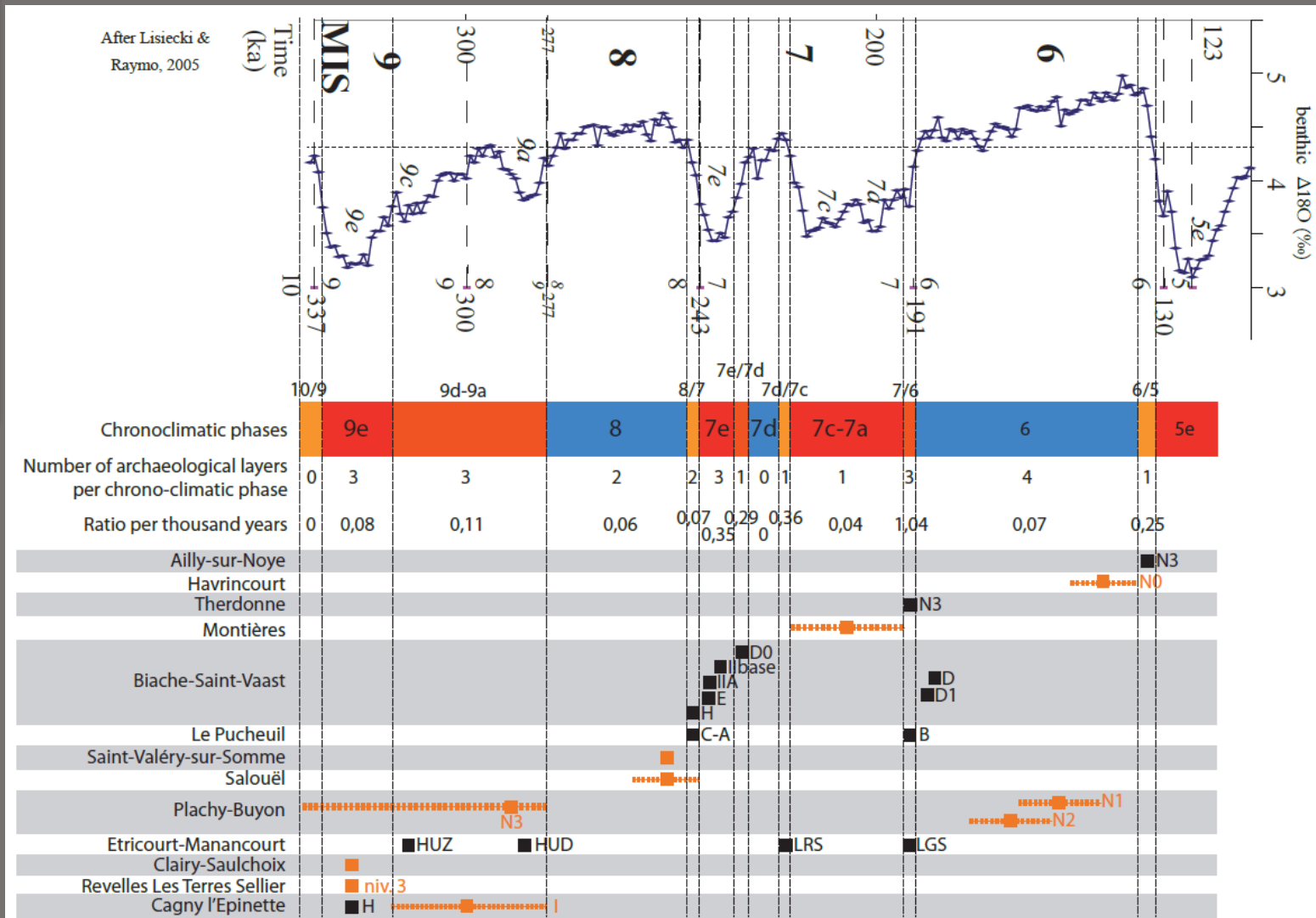

Hérisson *et al.*, soumis,
Prehistoric Society

Flash back : état des recherches en 1987 vs 2019

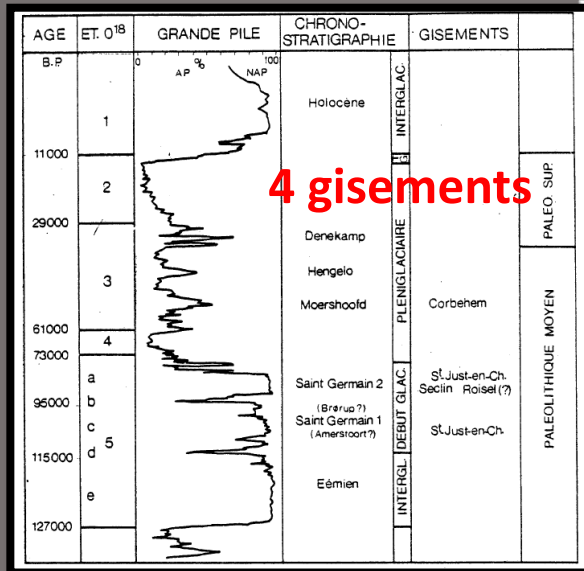

A. Tuffreau, 1987.

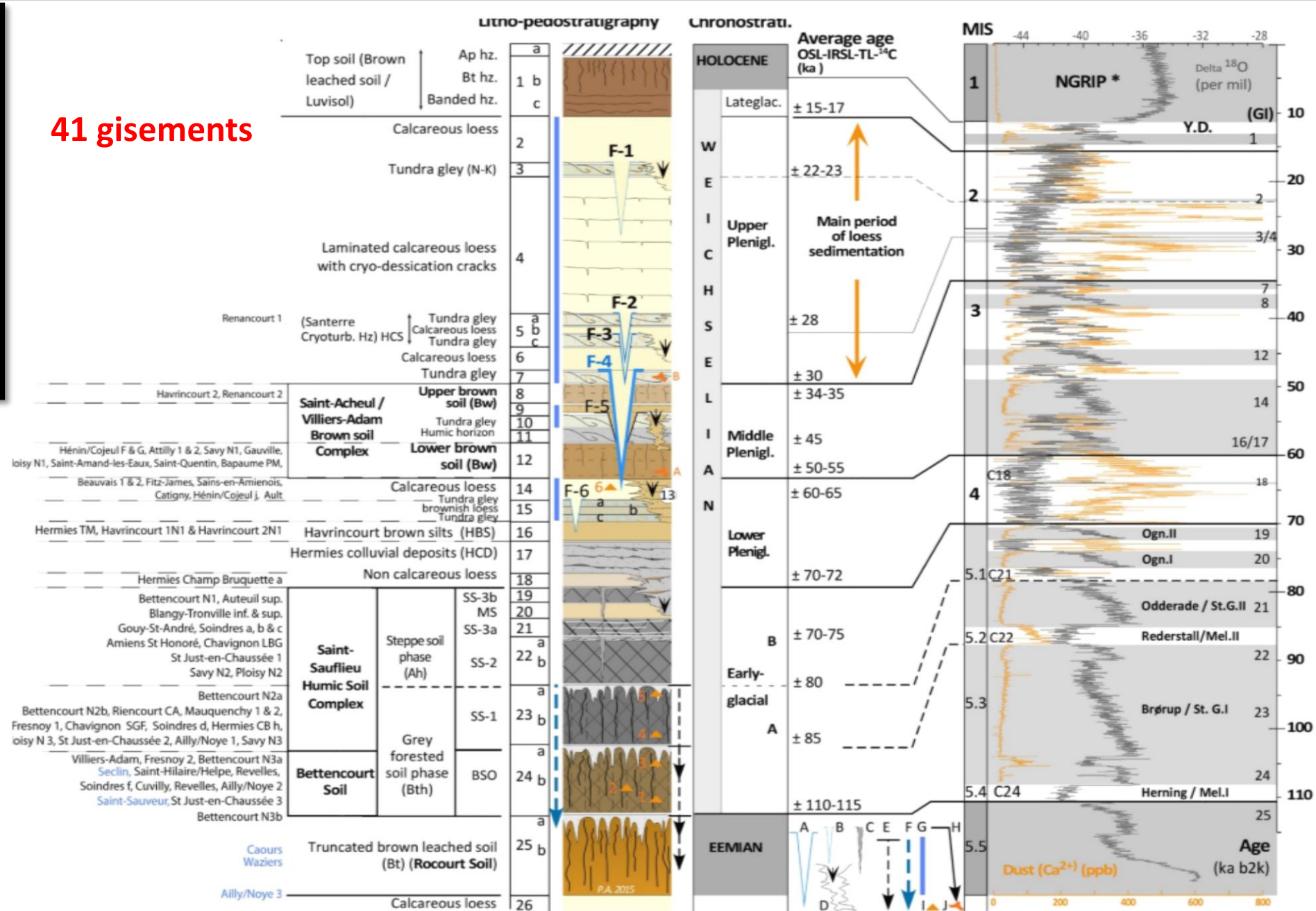

Un escalier à remonter le temps en Somme

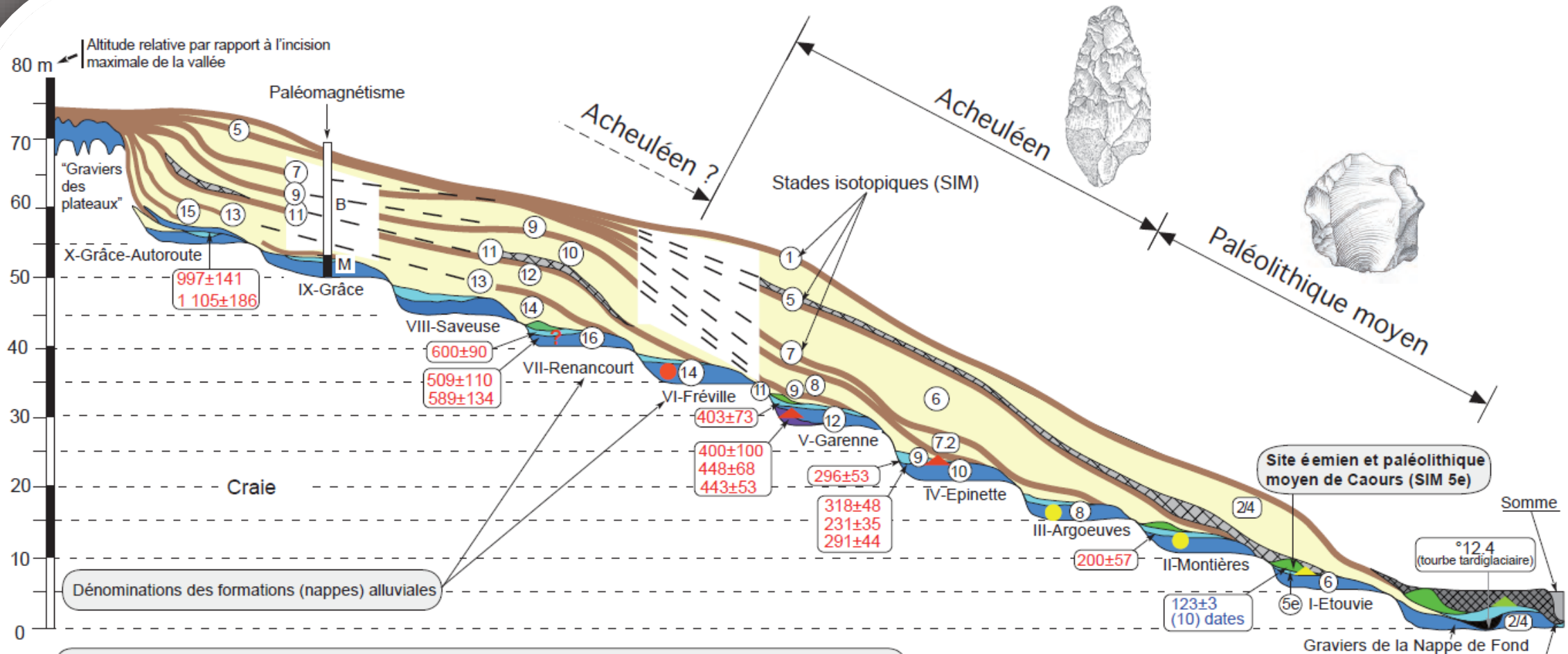

Datations : * ESR (quartz fluviatiles et ESR-U/th/dents), # U/Th (tufs), ° 14C BP (tourbes et bois)

Séquences fluviatiles

- 1 - Dépôts de versant crayeux à lentilles fluviatiles interstratifiées
- 2 - Graviers et sables fluviatiles périglaciaires (Pléniglaciaire)
- 3 - Limons fluviatiles carbonatés, sols organiques (Tardiglaciaire / interglaciaire)
- 4 - Tuf calcaire (Interglaciaire)
- 5 - Tourbe (Holocène / fond de vallée)

Séquences de versant

- Loess et dépôts de versant
- Sol et complexes de sols humifères
- Horizons Bt de sols bruns lessivés

Sites paléolithiques (contextes alluviaux):

- Acheuléen *in situ* (▲)
- Paléolithique moyen *in situ* (▲)
- Paléolithique supérieur *in situ* (▲)
- Remanié (●)
- Remanié (●)

Antoine et al., 2007 QSR

Un escalier à remonter le temps en Somme

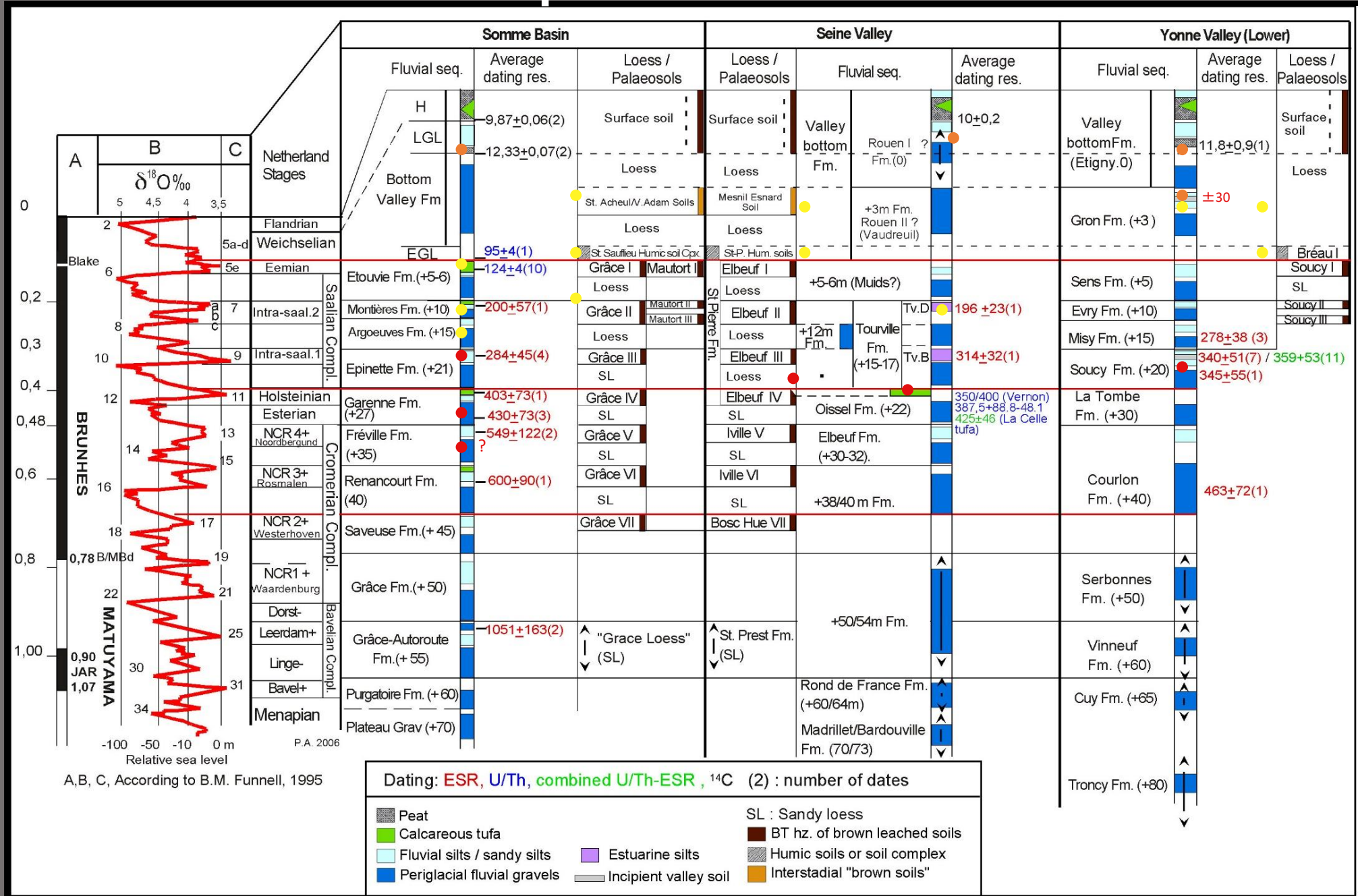

Les premières marches de la Somme

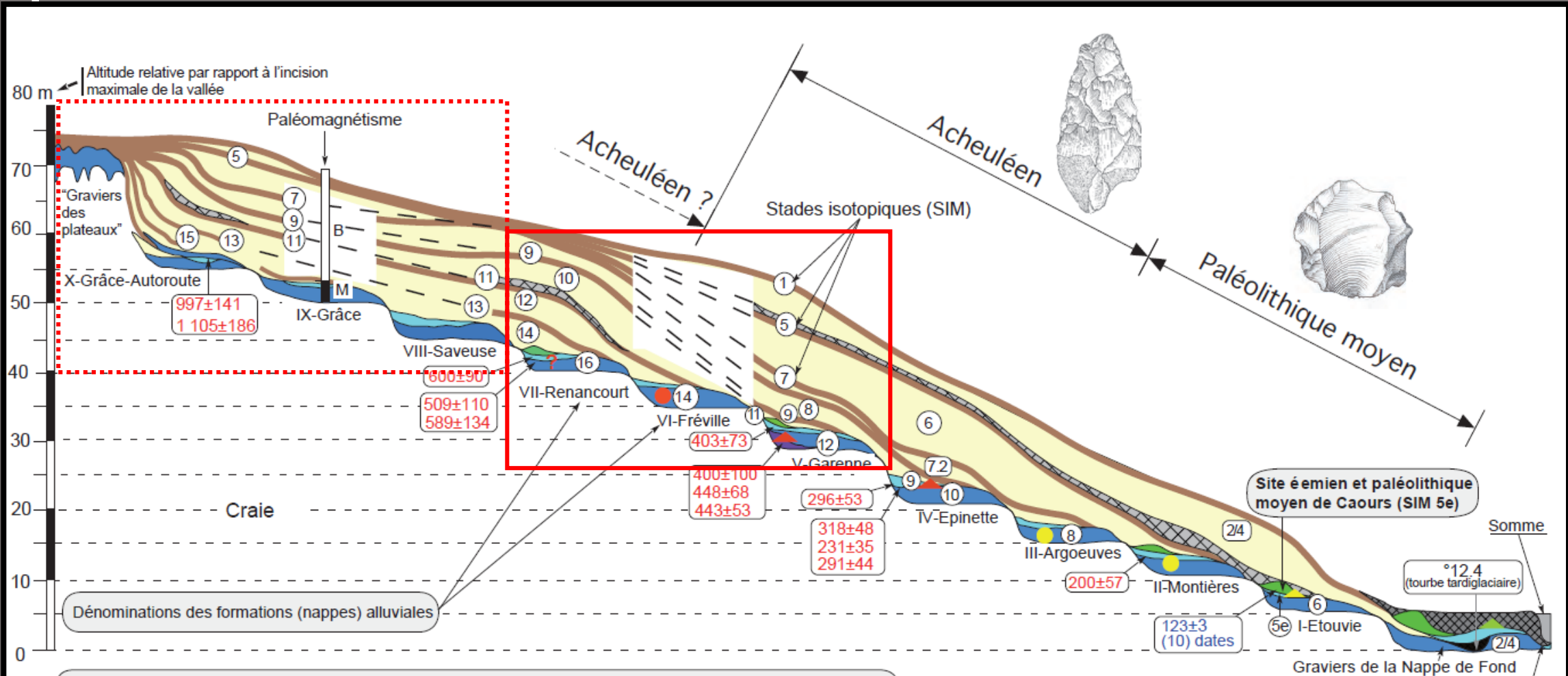

Datations : * ESR (quartz fluviaux et ESR-U/th/dents), # U/Th (tufs), ° 14C BP (tourbes et bois)

Séquences fluviales

- 1 - Dépôts de versant crayeux à lentilles fluviales interstratifiées
- 2 - Graviers et sables fluviaux périglaciaires (Pléniglaciaire)
- 3 - Limons fluviaux carbonatés, sols organiques (Tardiglaciaire / interglaciaire)
- 4 - Tuf calcaire (Interglaciaire)
- 5 - Tourbe (Holocène / fond de vallée)

Séquences de versant

- Loess et dépôts de versant
- Sol et complexes de sols humifères
- Horizons Bt de sols bruns lessivés

Sites paléolithiques (contextes alluviaux):

- Acheuléen *in situ* (▲)
- Paléolithique moyen *in situ* (▲)
- Paléolithique supérieur *in situ* (▲)
- Remanié (●)
- Remanié (●)

Les premières marches de la Somme

Antoine dir., 2018

Moulin Quignon

P. Antoine dir.

MIS 16 – ca 650-670 ka

260 artefacts

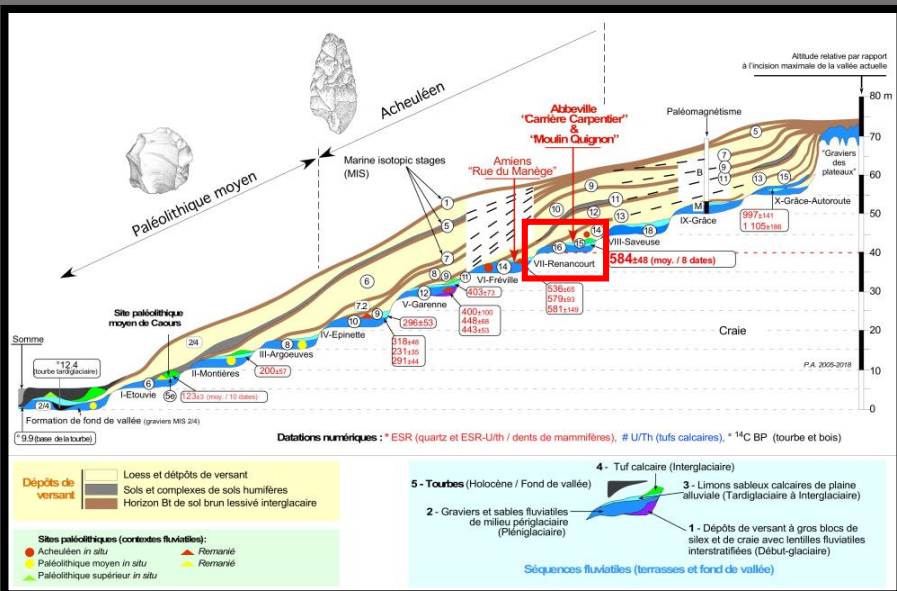
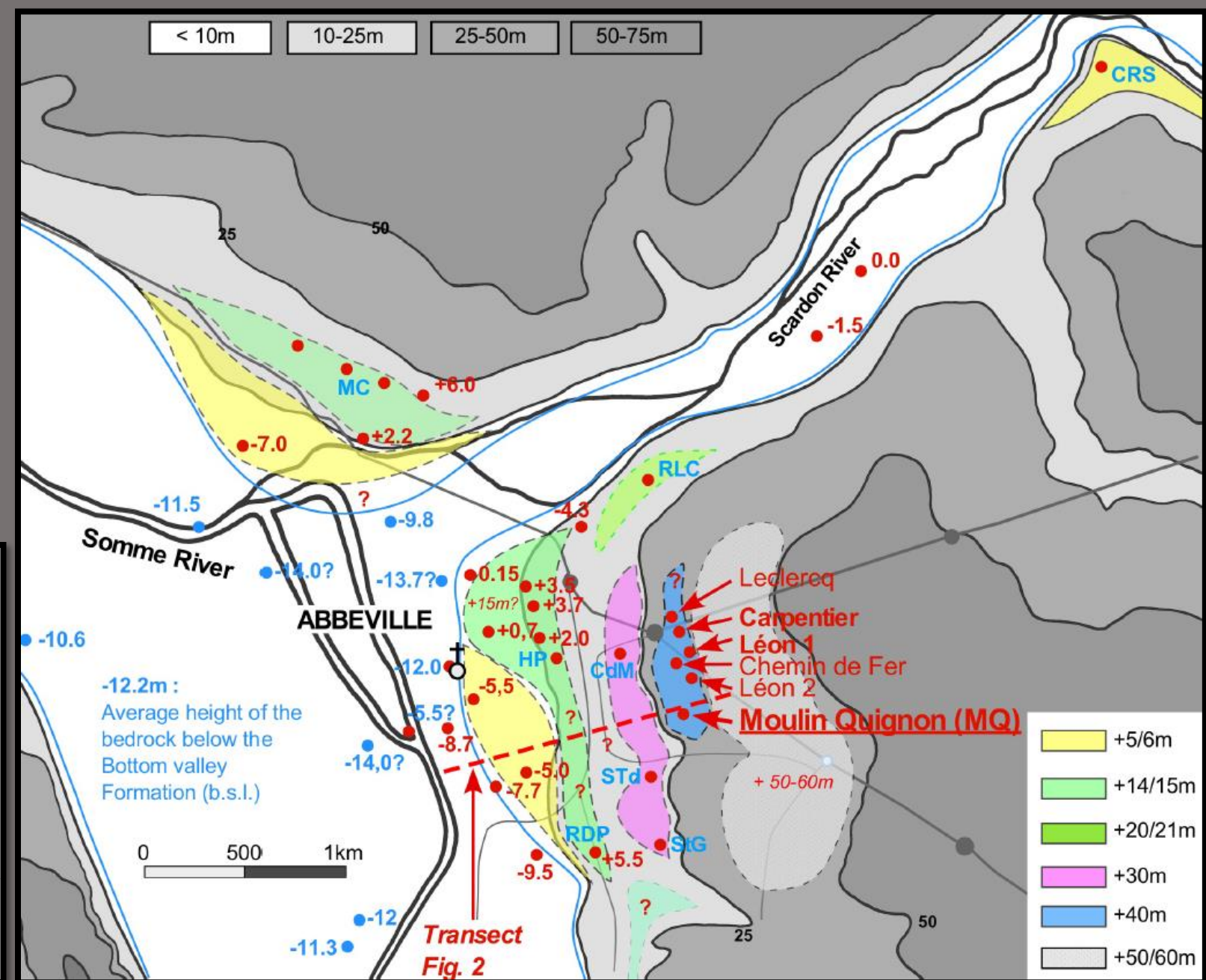

Les premières marches de la Somme

Moulin Quignon

P. Antoine dir.

MIS 16 – ca 650-670 ka

260 artefacts

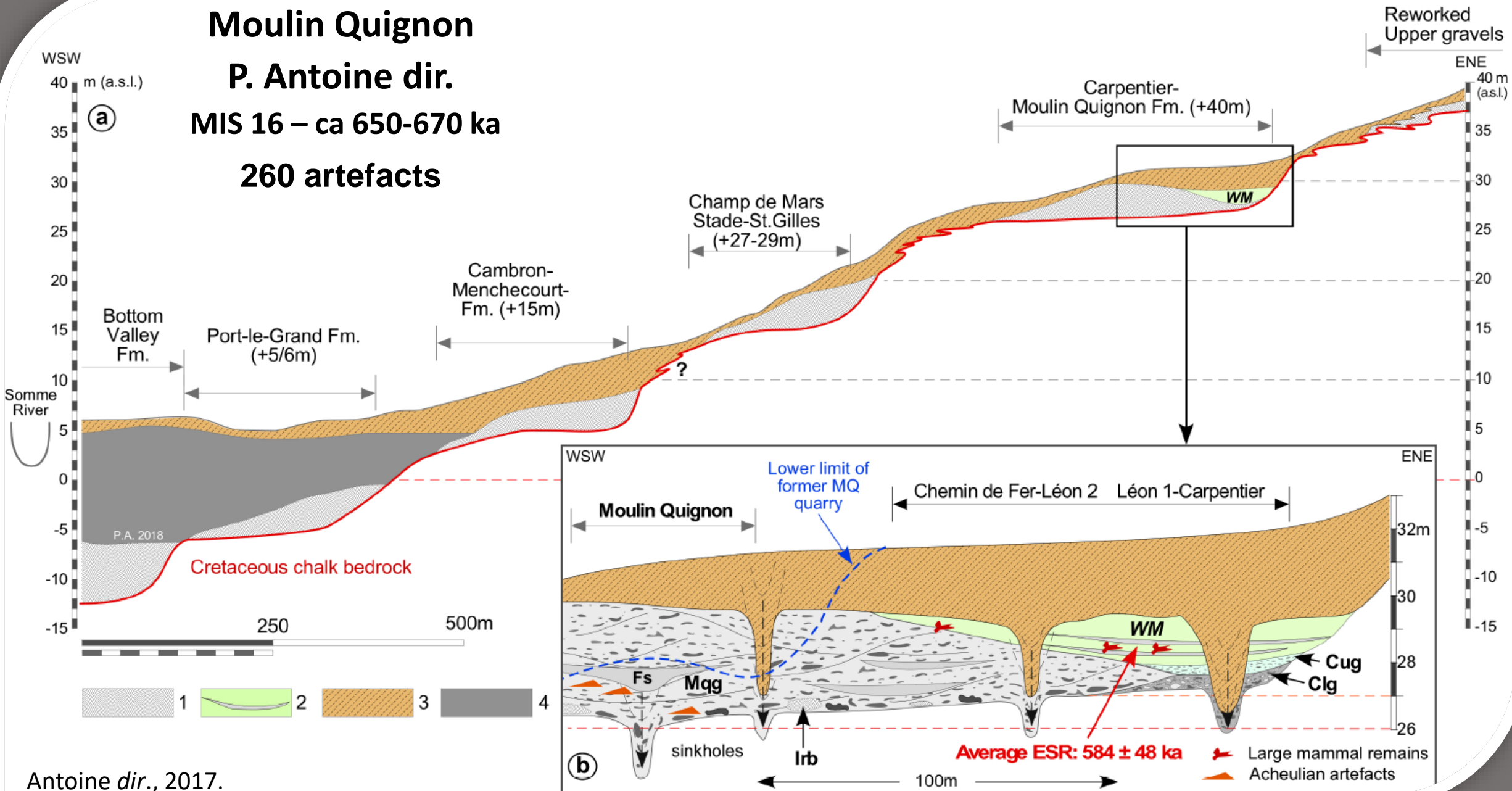

Les premières marches de la Somme

Moulin Quignon

P. Antoine dir.

MIS 16 – ca 650-670 ka

260 artefacts

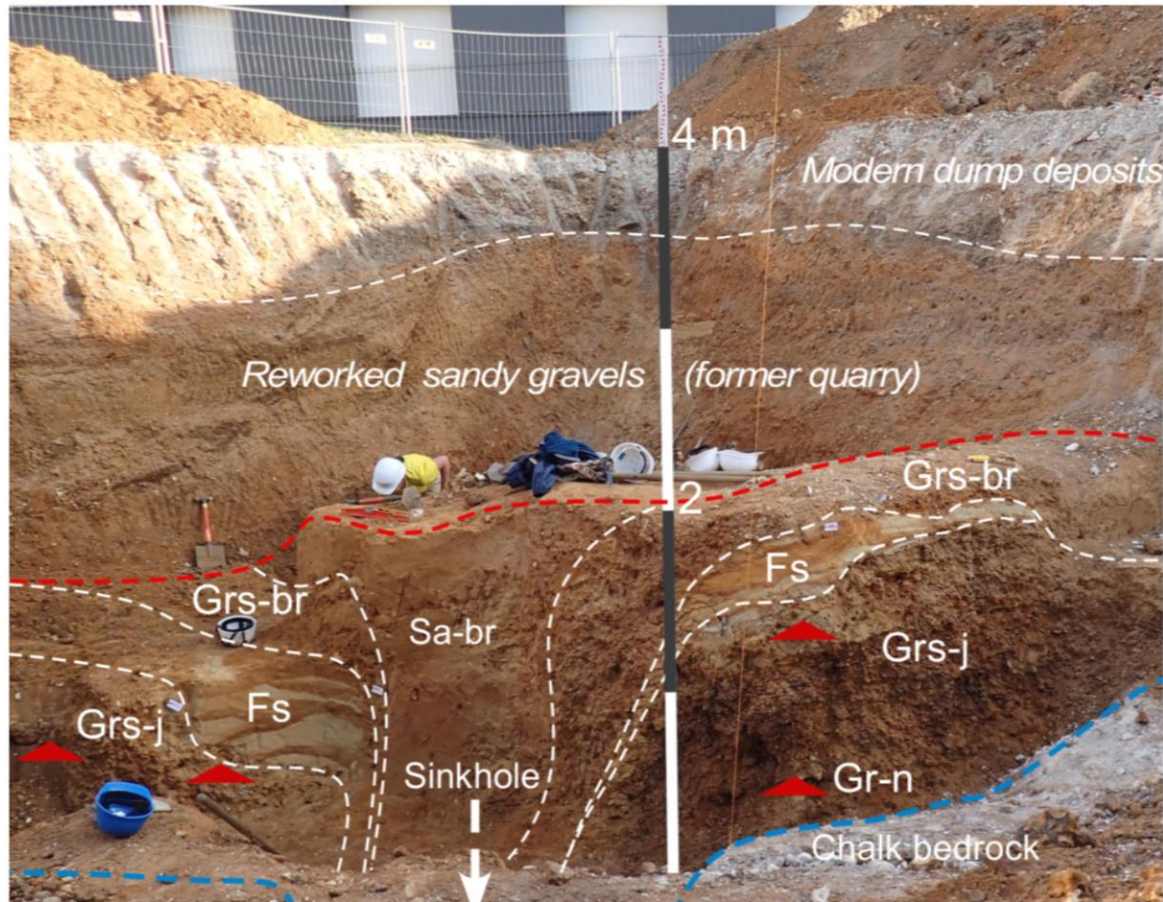

Antoine dir., 2018

Les premières marches de la Somme

Antoine dir., 2018

Moulin Quignon

P. Antoine dir.

MIS 16 – ca 650-670 ka

260 artefacts

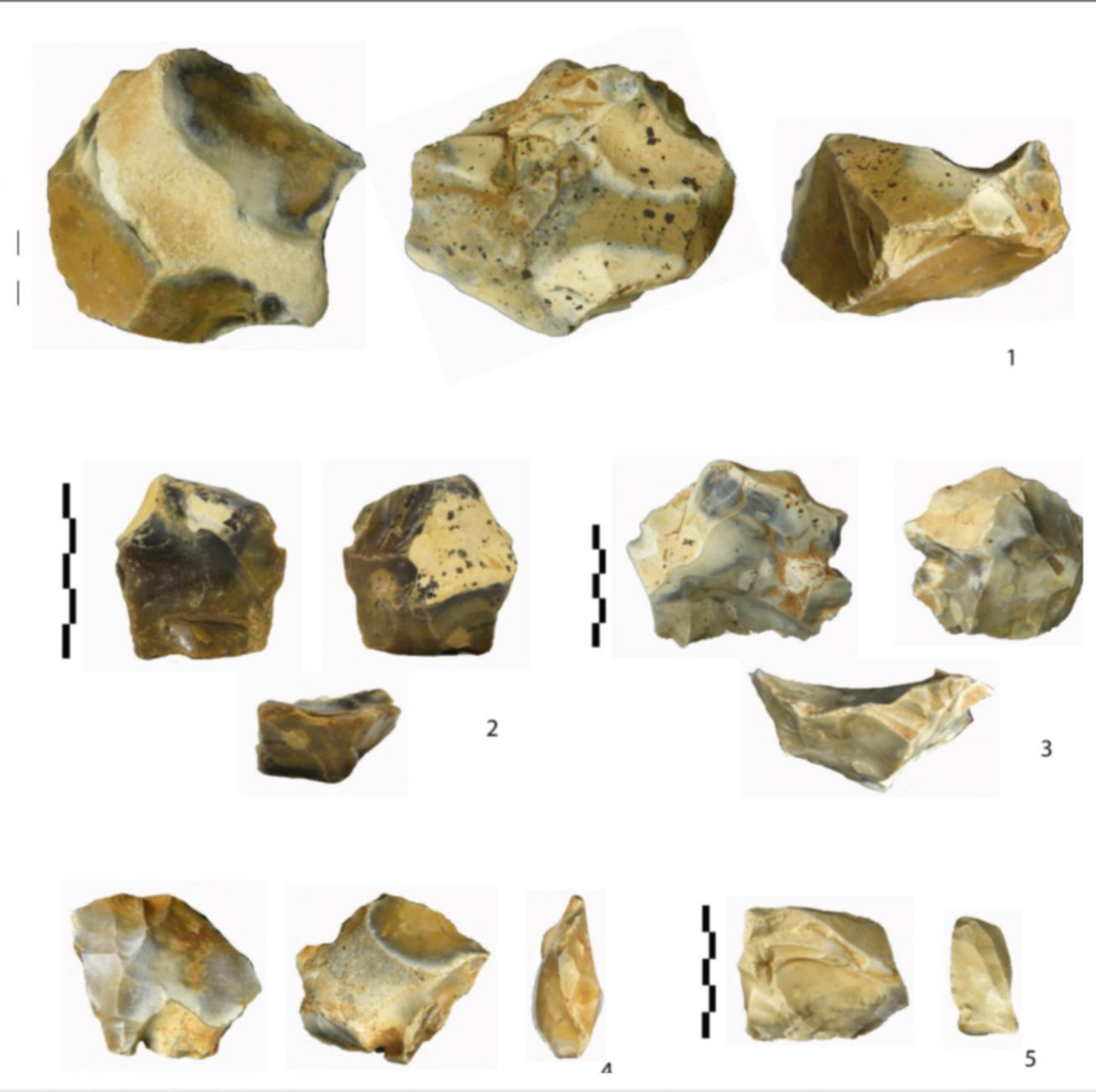
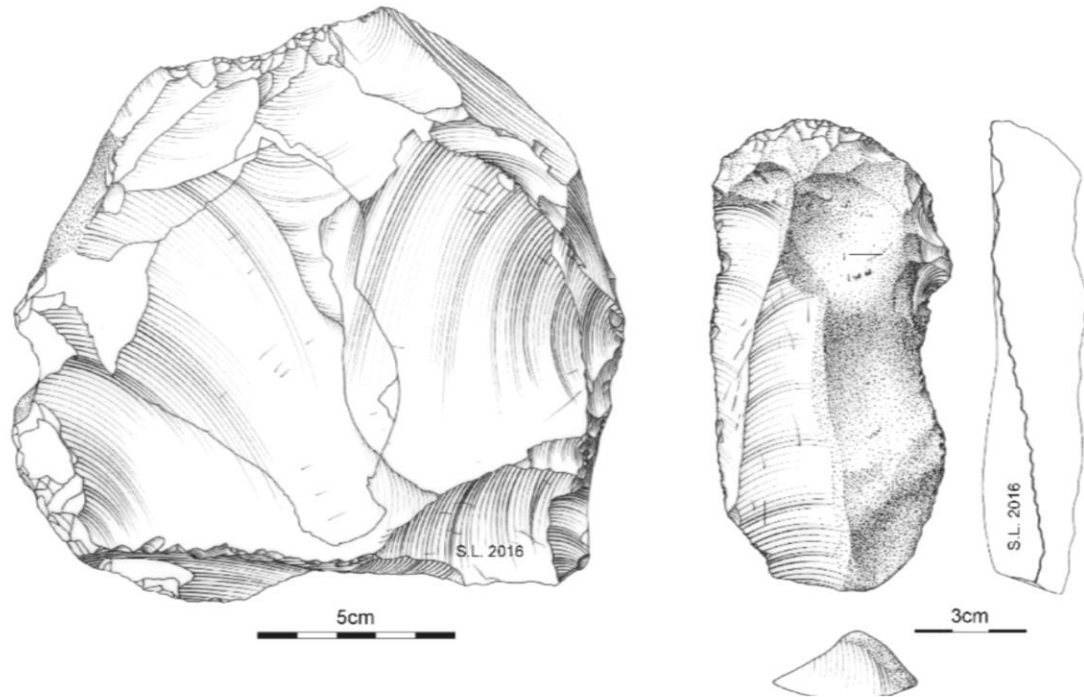

Les premières marches de la Somme

Antoine dir., 2018

Moulin Quignon

P. Antoine dir.

MIS 16 – ca 650-670 ka

260 artefacts

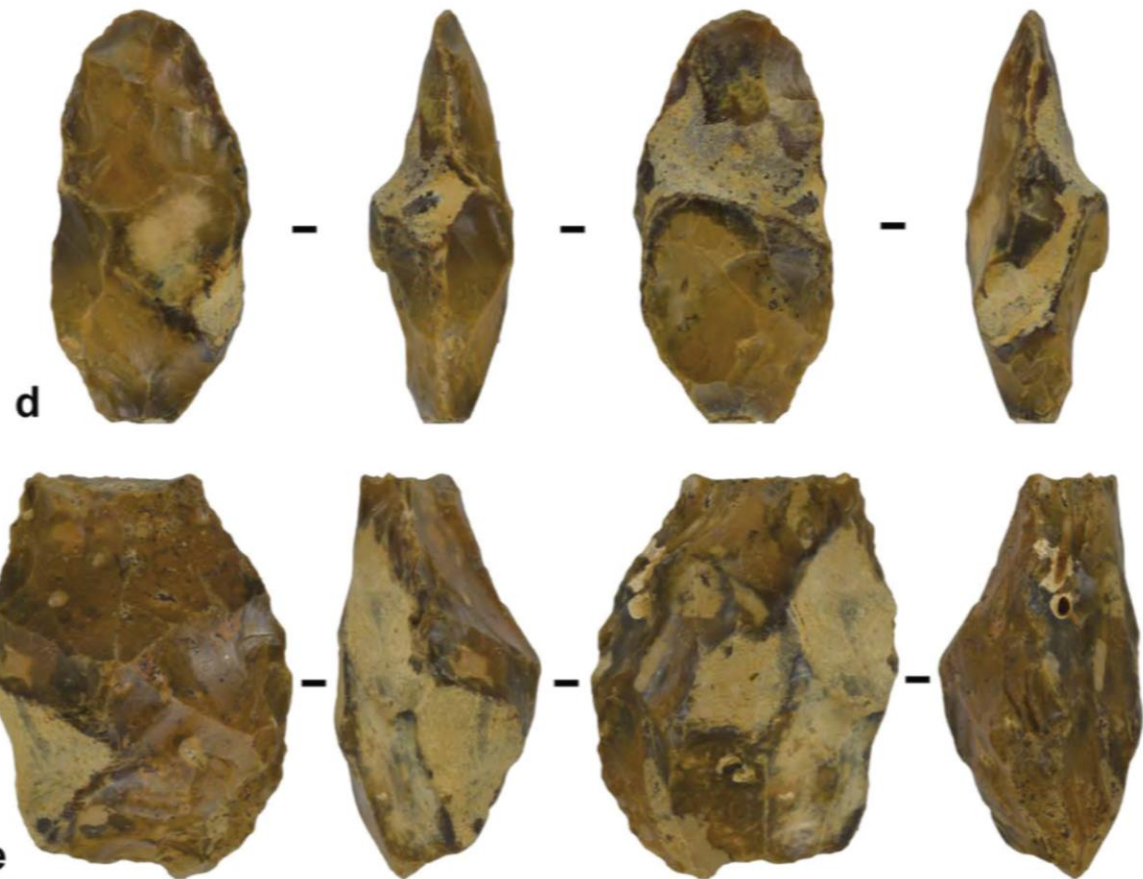

Les premières marches de la Somme

Amiens Rue du Manège

J.-L. Locht dir.

MIS 14/13 – ca 550 ka

25 artefacts

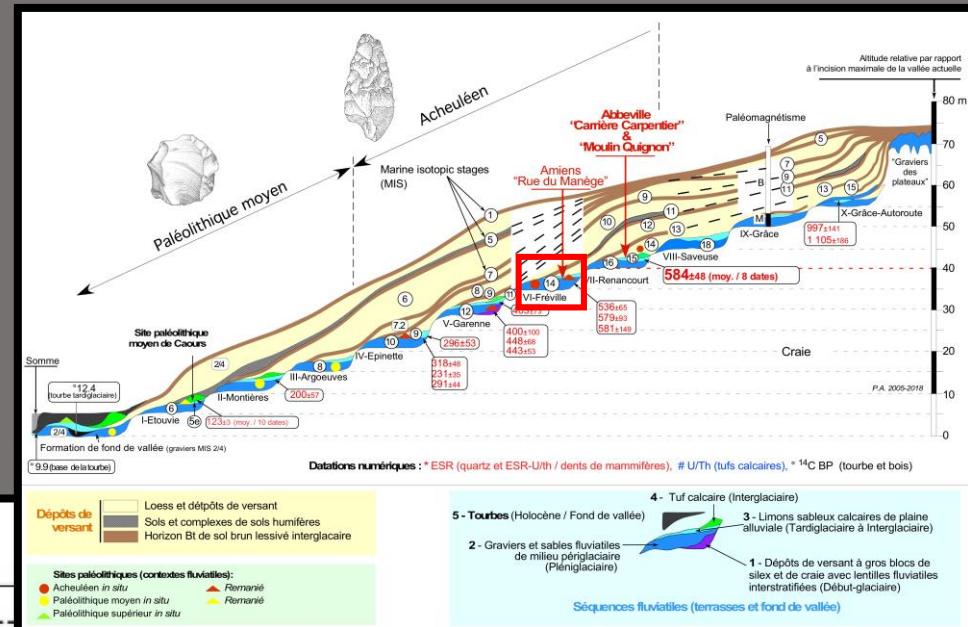

Amiens "Rue du Manège" Profile P1 2007

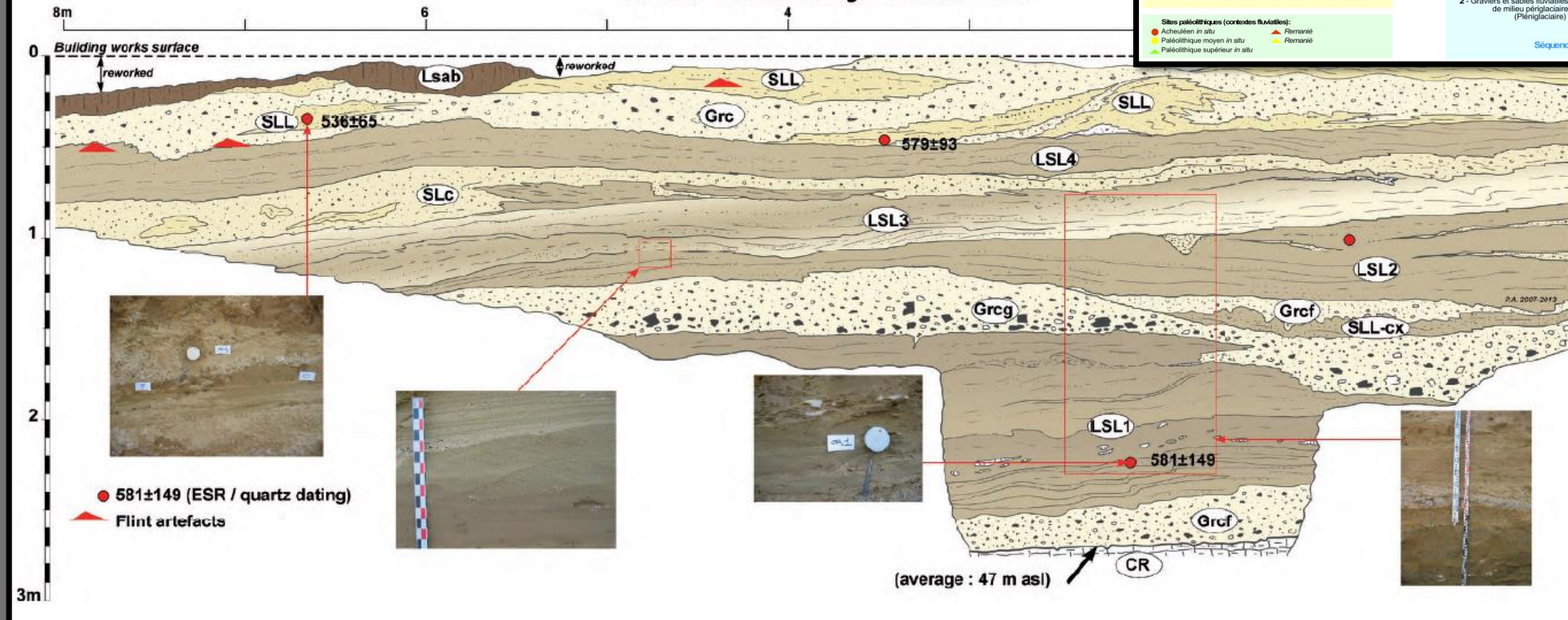

Les premières marches de la Somme

Amiens Rue du Manège

J.-L. Locht dir.

25 artefacts

MIS 14/13 – ca 550 ka



Locht *et al.*, 2013.

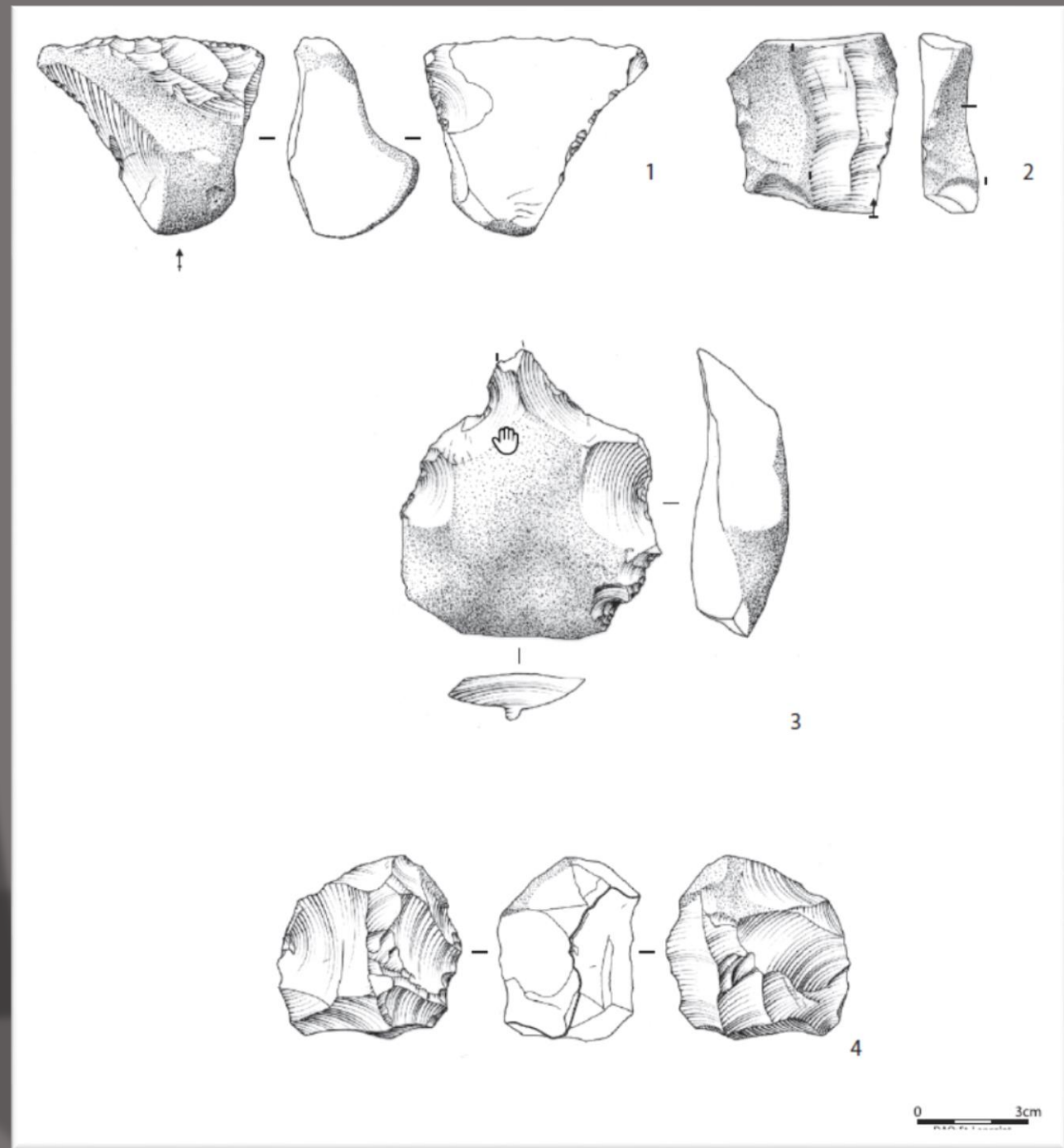

A mi-pente de la Somme

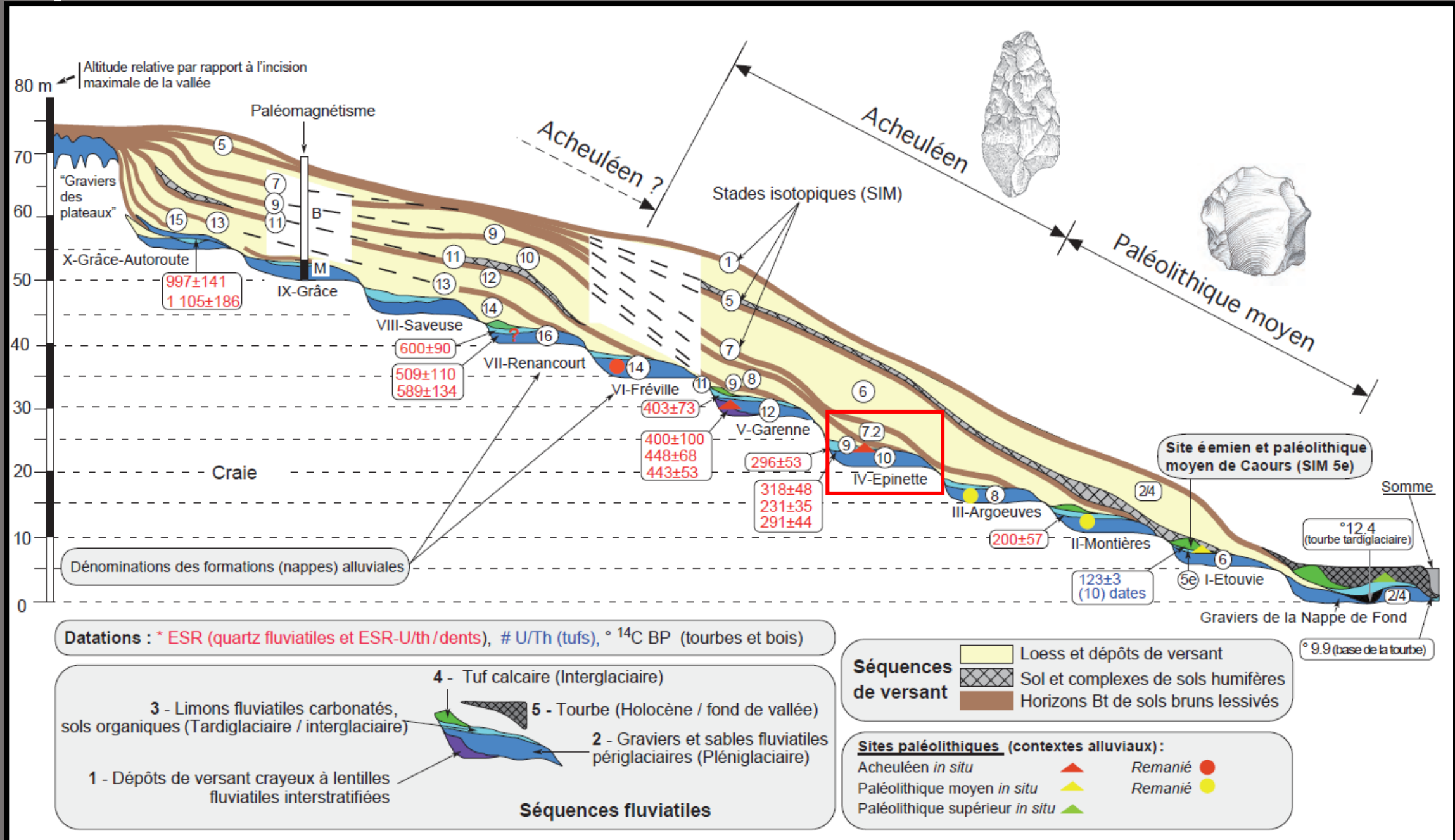

A mi-pente de la Somme

Cagny – Ferme de l'Épinette MS

A. Tuffreau dir.

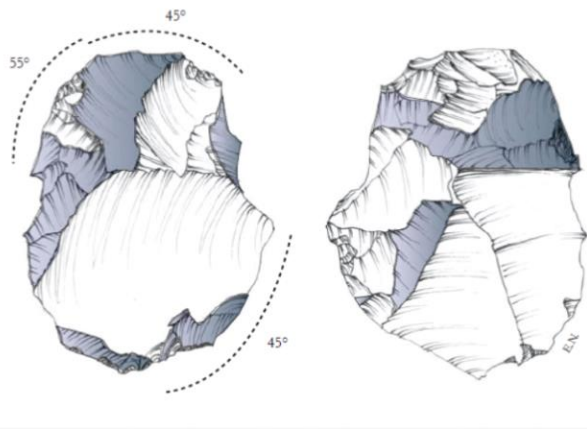
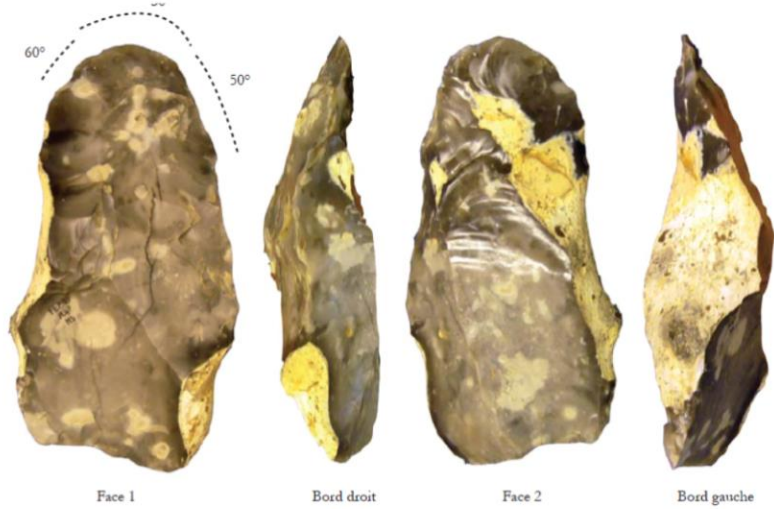

Nicoud, 2011 thèse

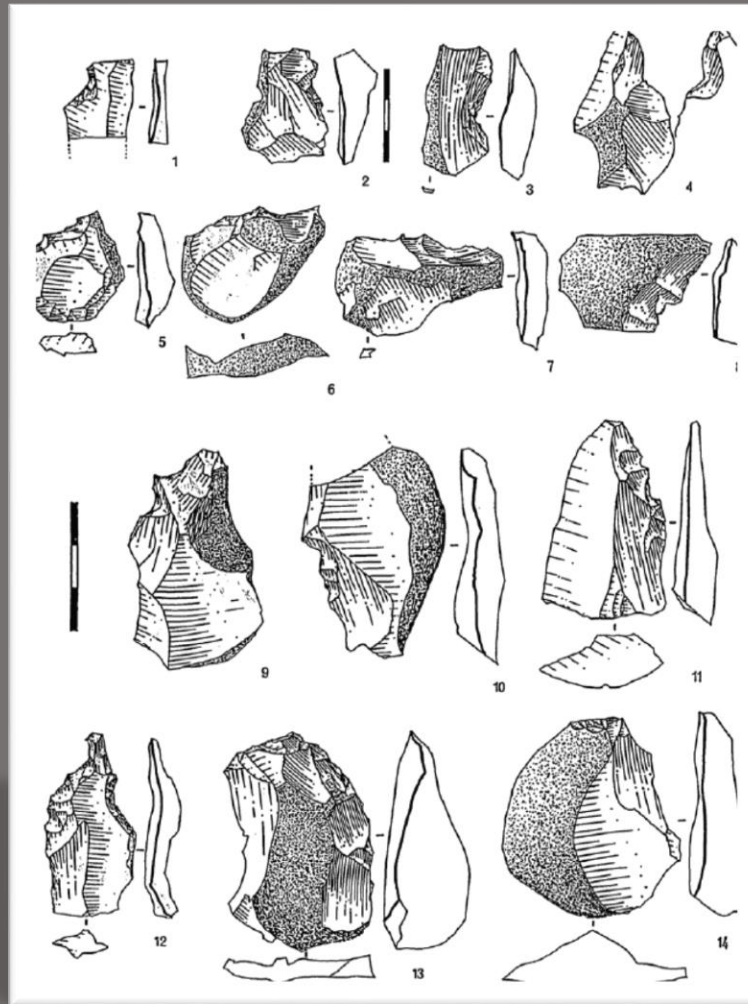

Tuffreau *et al.*, 2008



MIS 10 – ca 360 ka
2 500 m² 1 116 artefacts
48 remontages (166 artefacts)

A mi-pente de la Somme

Cagny-l'Épinette

MIS 9c – ca 320-300 ka

A. Tuffreau dir.

~100 m² 6 436 artefacts

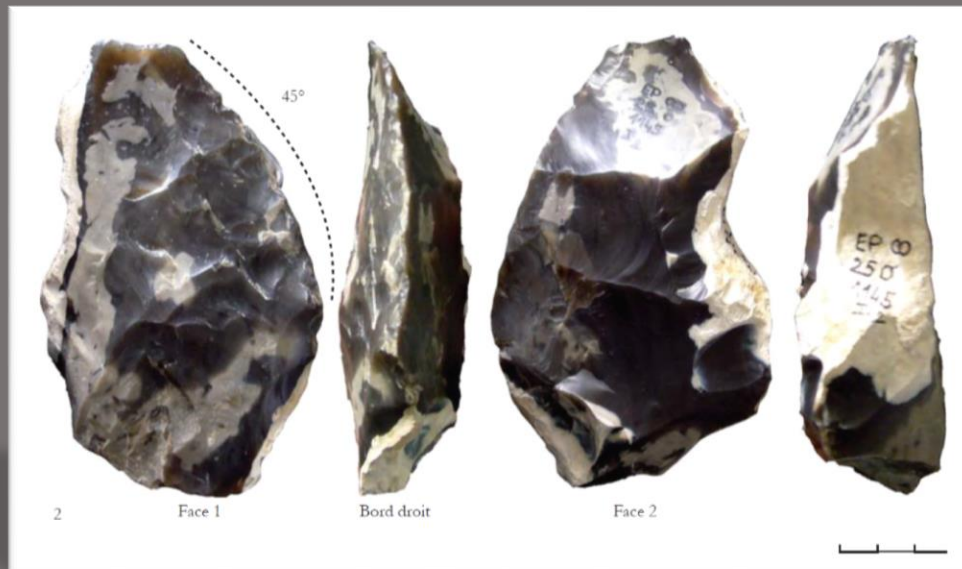
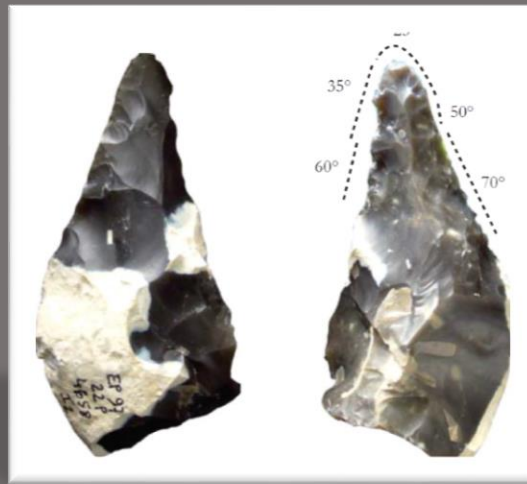
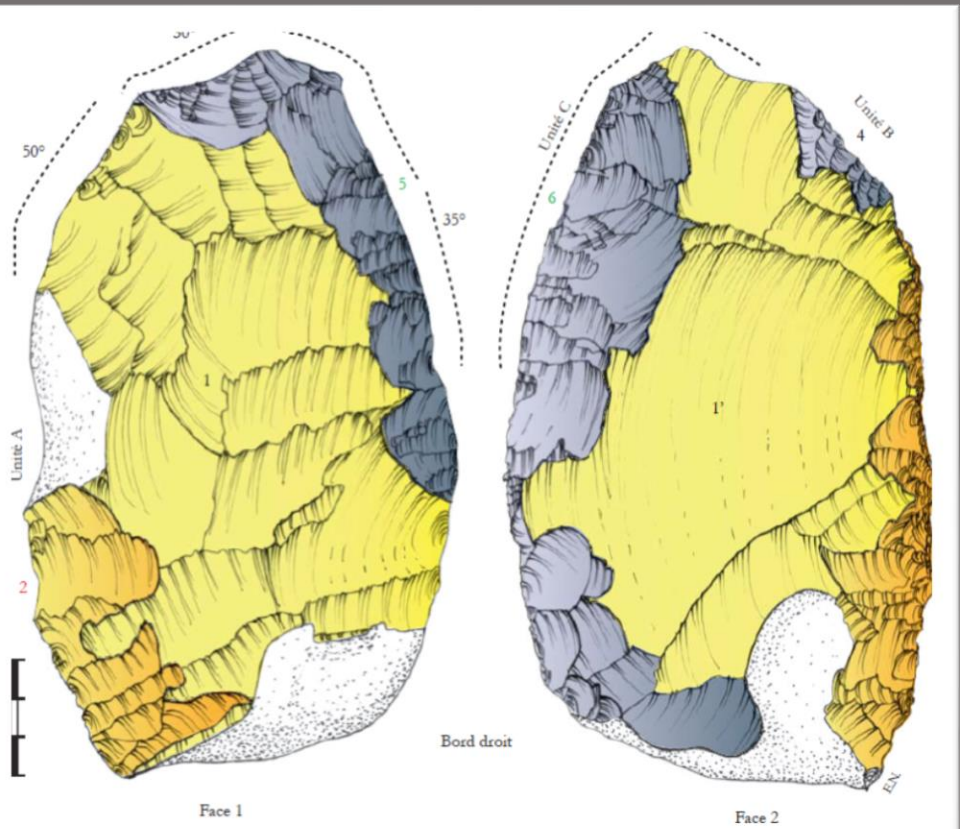

Etapes de construction de la pièce bifaciale :

1/ Mise en forme du support bifacial

1 à 1' Enlèvements unipolaires bifaciaux très envahissants faiblement convexes



Un grand canal en Somme SNE (2006-2012)

113 km

>882 sondages profonds
3 fouilles



Havrincourt 1 & 2 (2010 & 2011)
E. Goval dir.



Etricourt-Manancourt (2012)
D. Hérissou dir.

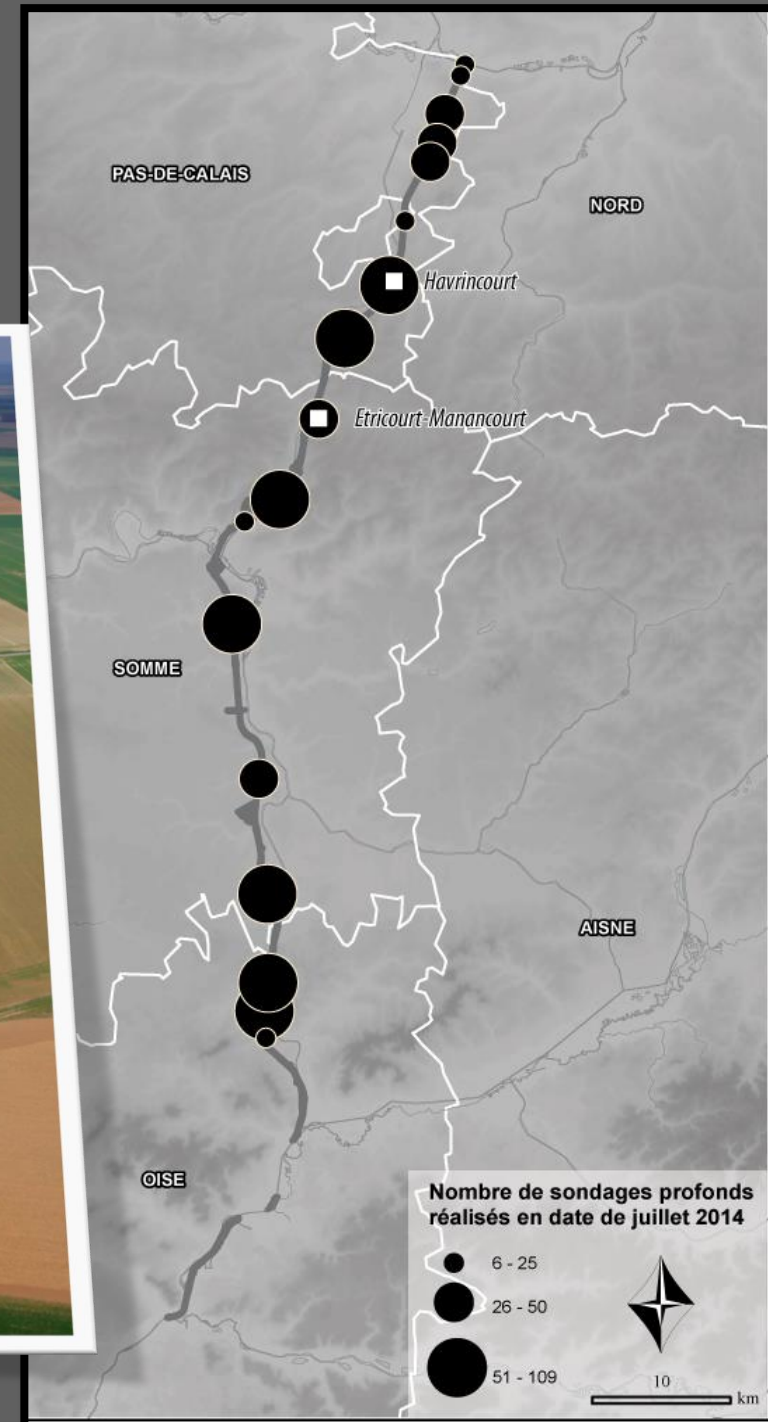
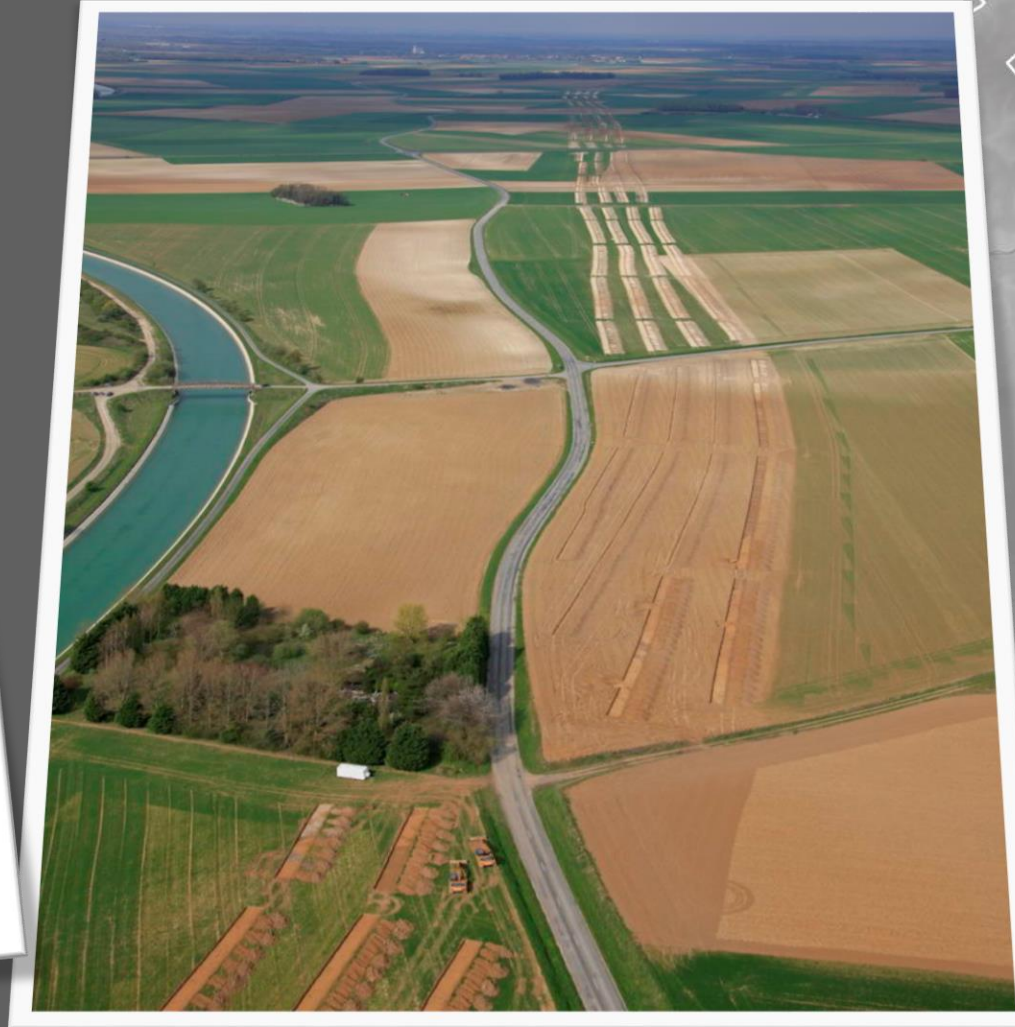

A mi-pente de la Somme

Etricourt-Manancourt (HUD)

D. Hérisson dir.

MIS 9a – ca 288 ka

4 300 m²

2 402 artefacts

56 remontages (229 artefacts)



Hérisson *et al.*, 2015 Q1

A mi-pente de la Somme

Etricourt-
Manancourt
(HUD)

D. Hérisson dir.

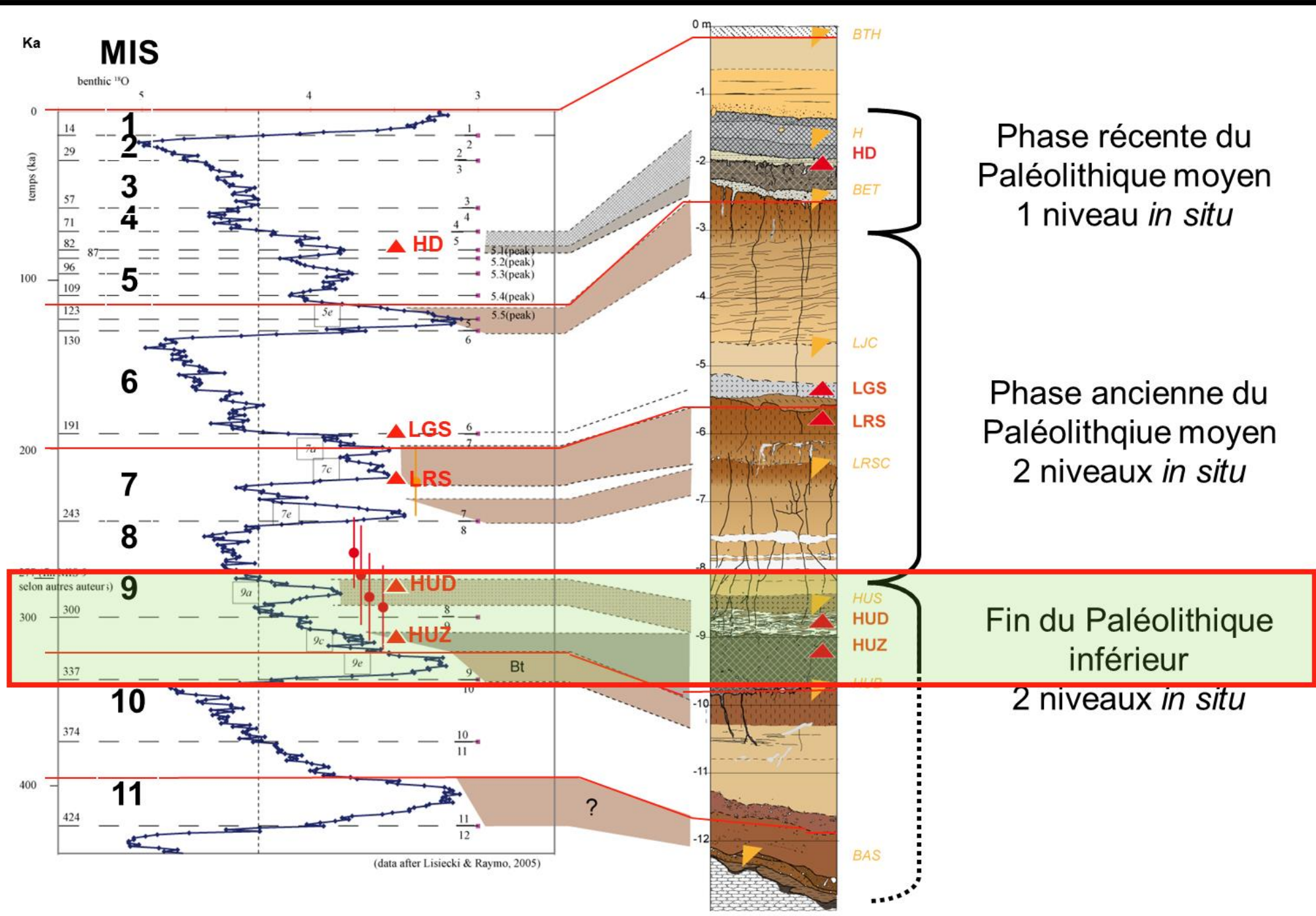

MIS 4-2 Niv. archéo

5

HUD ▲

6

LGS ▲

7

LRS ▲

8

HUD ▲

9

HUZ ▲

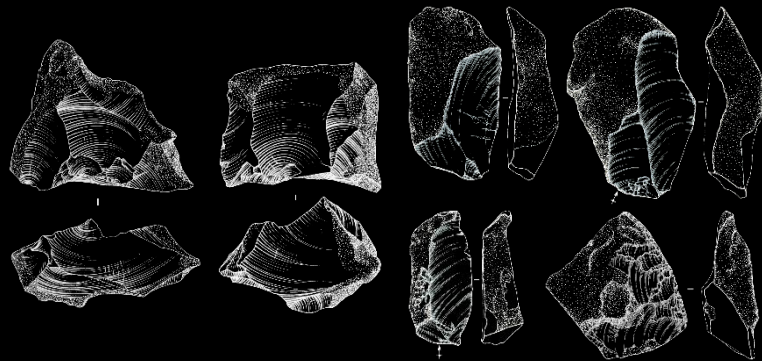
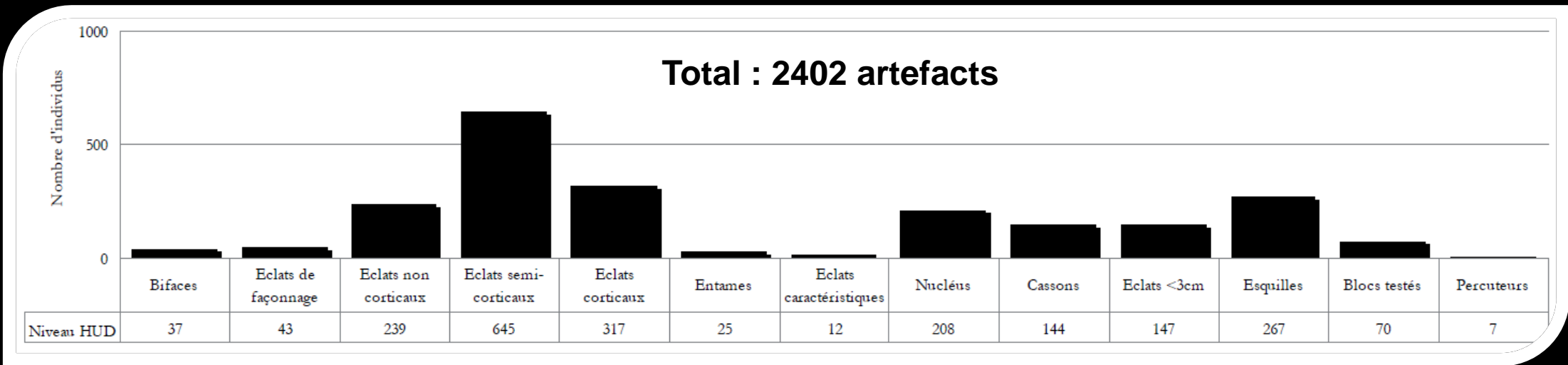

Couteaux à dos corticaux

Séquences unipolaires courtes sécantes

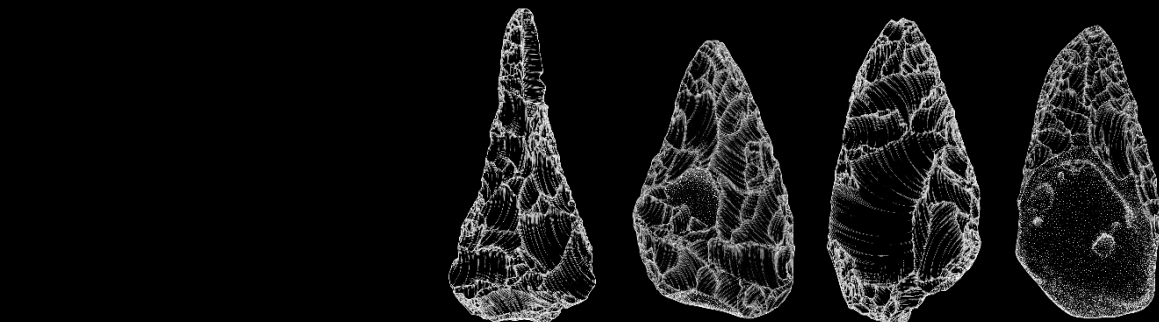

Bifaces



Sur le chemin du Levallois

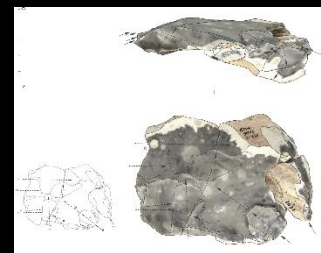

A mi-pente de la Somme

Etricourt-
Manancourt
(HUD)

D. Hérisson dir.

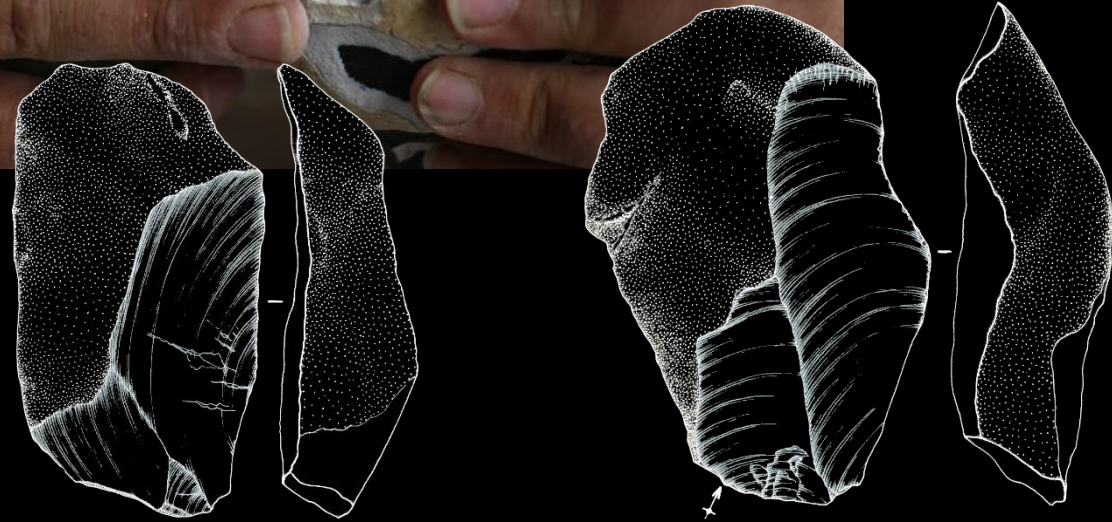
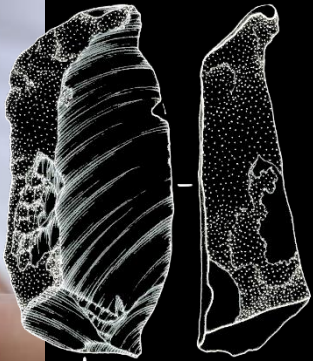
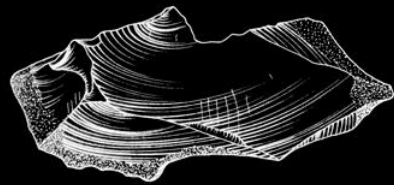
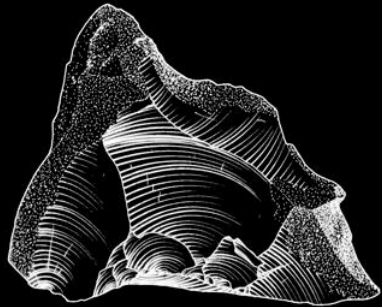
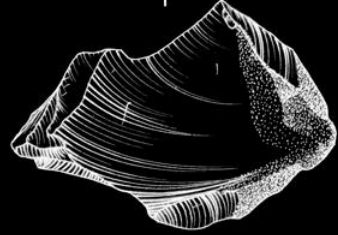

Couteaux
à dos corticaux

Séquences
unipolaires
courtes sécantes

0 10cm

A mi-pente de la Somme

Etricourt-
Manancourt
(HUD)

D. Hérisson dir.

Couteaux
à dos corticaux

Séquences
unipolaires
courtes sécantes

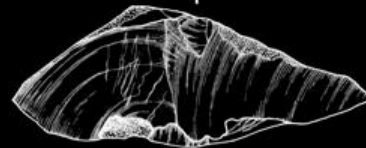
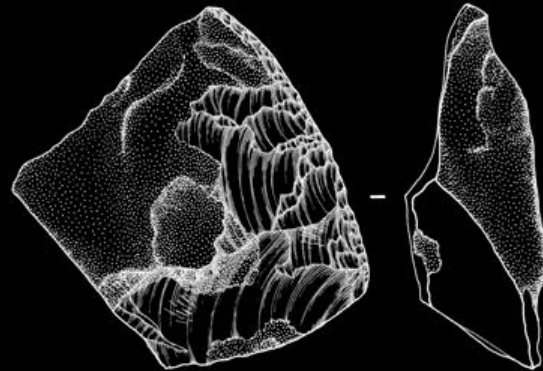
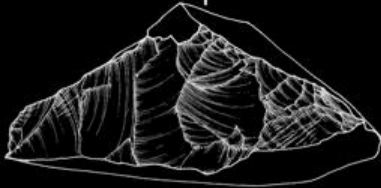
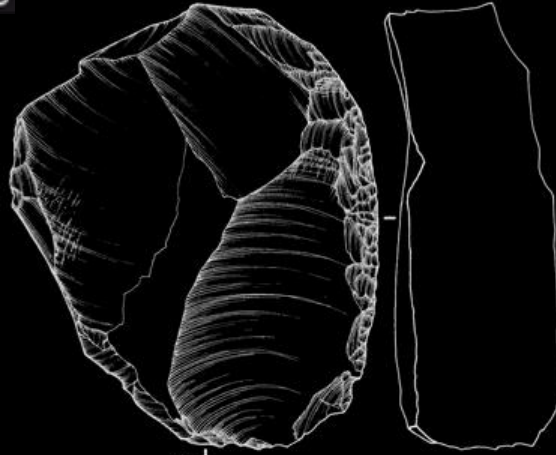
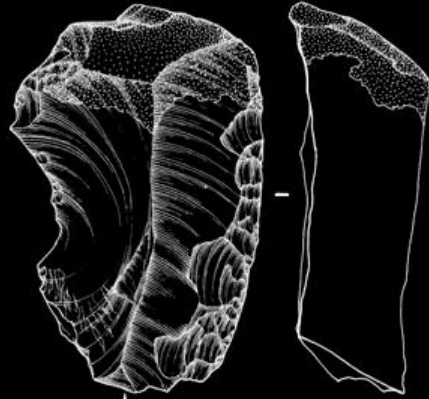

Tracéologie

131 pièces
avec traces

découpe de
+ 80% matière tendre
à mi dure

A mi-pente de la Somme

Etricourt-
Manancourt
(HUD)

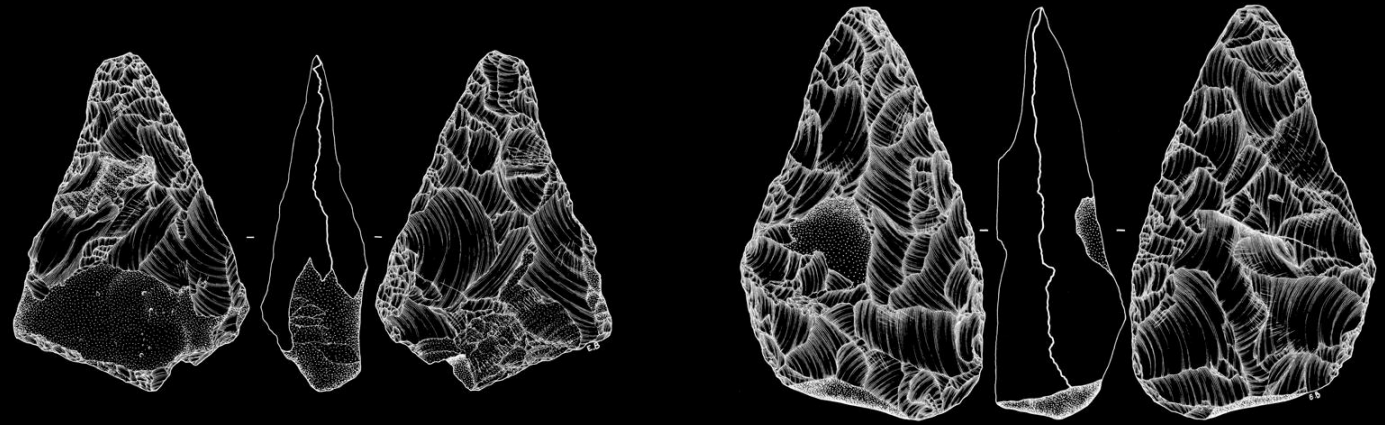

D. Hérisson dir.

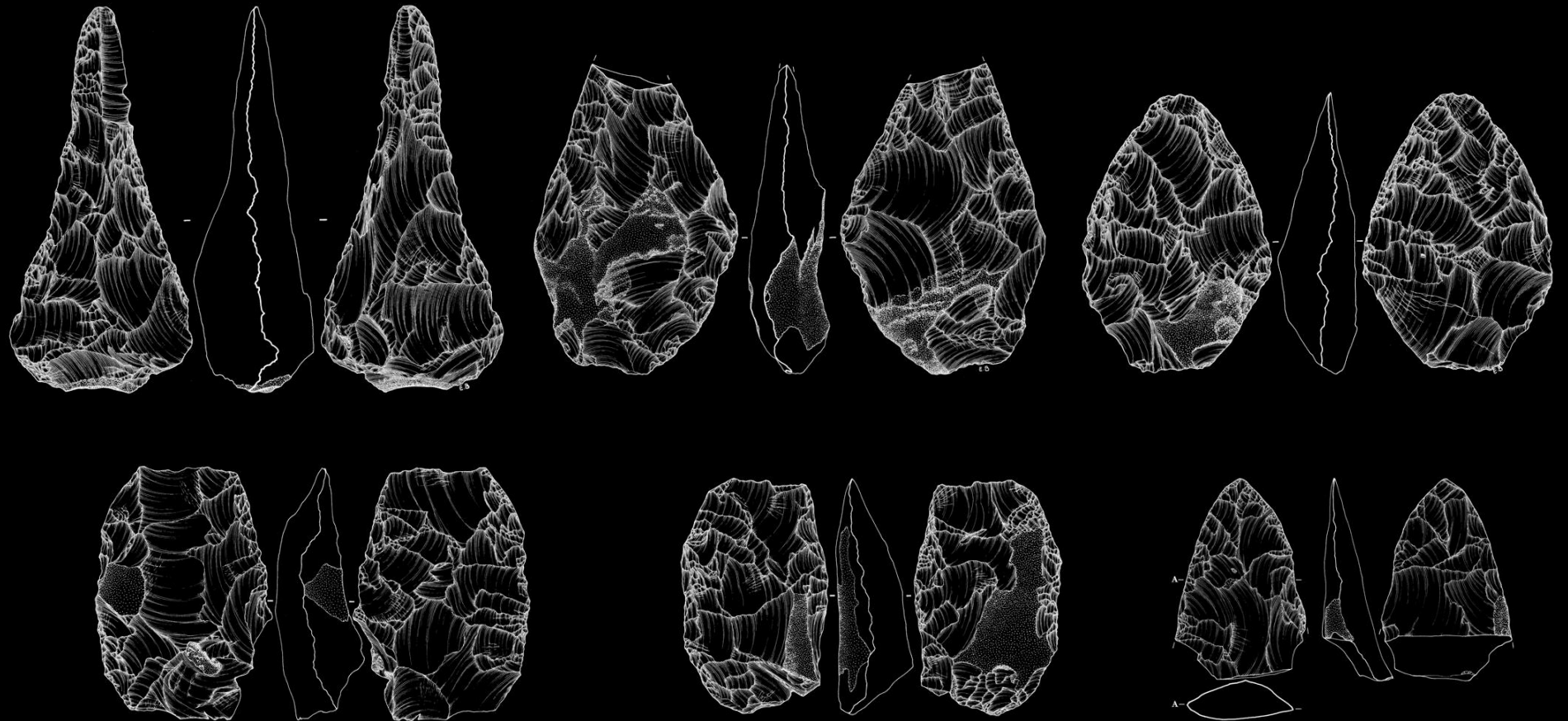

**A mi-pente
de la Somme
Etricourt-
Manancourt
(HUD)**

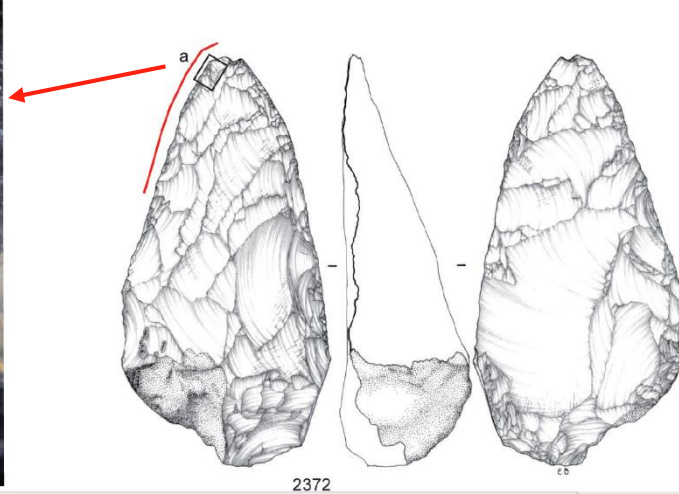

D. Hérisson dir.

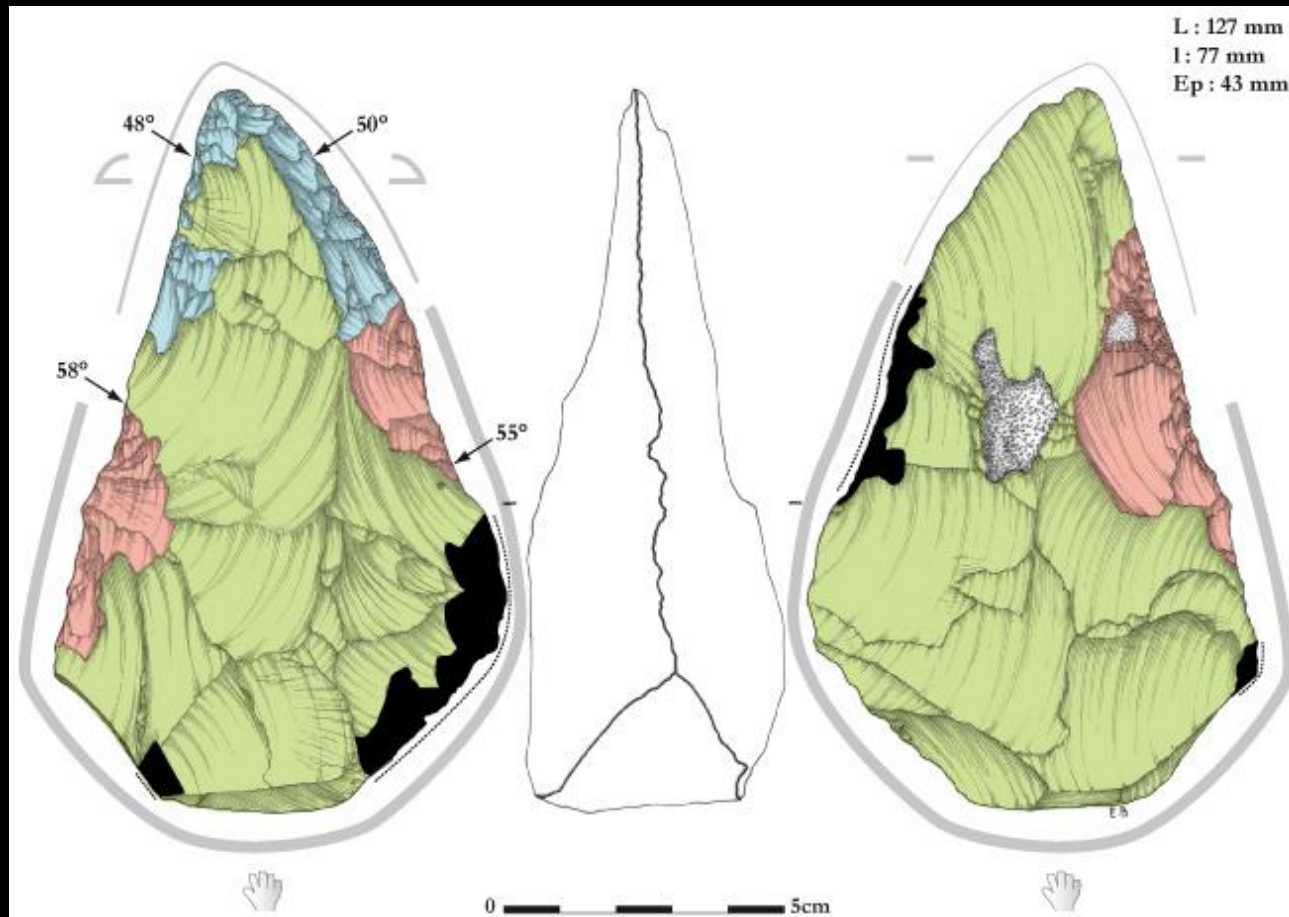

Tracéologie

13 bifaces et
5 éclats de façonnage

Découpe d'une matière
tendre à mi dure

Usure intense

A mi-pente de la Somme

Etricourt-
Manancourt
(HUD)

D. Hérisson dir.

Surface 4 300 m²
Remontages 56 remontages
229 artefacts
≈ 10 %

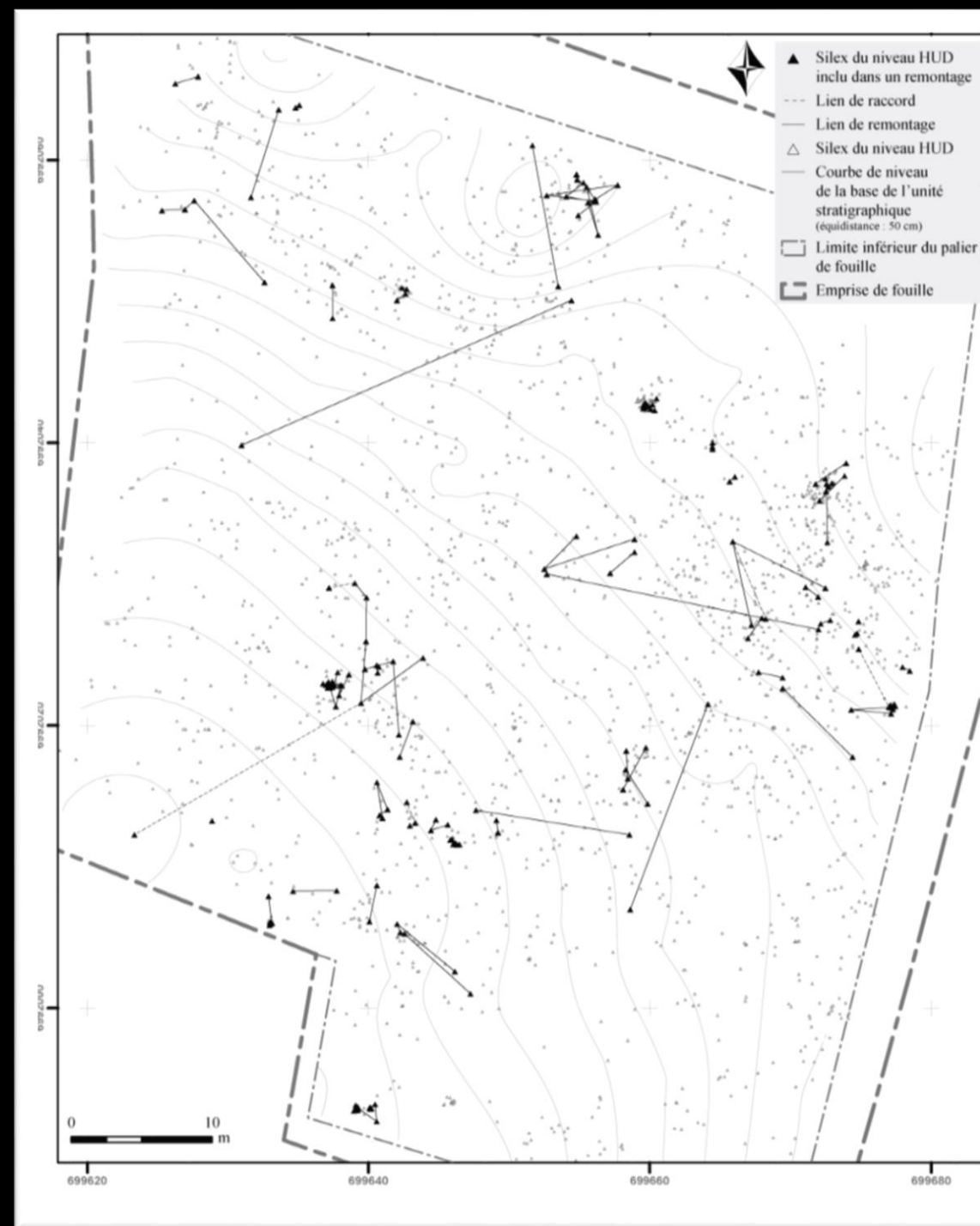
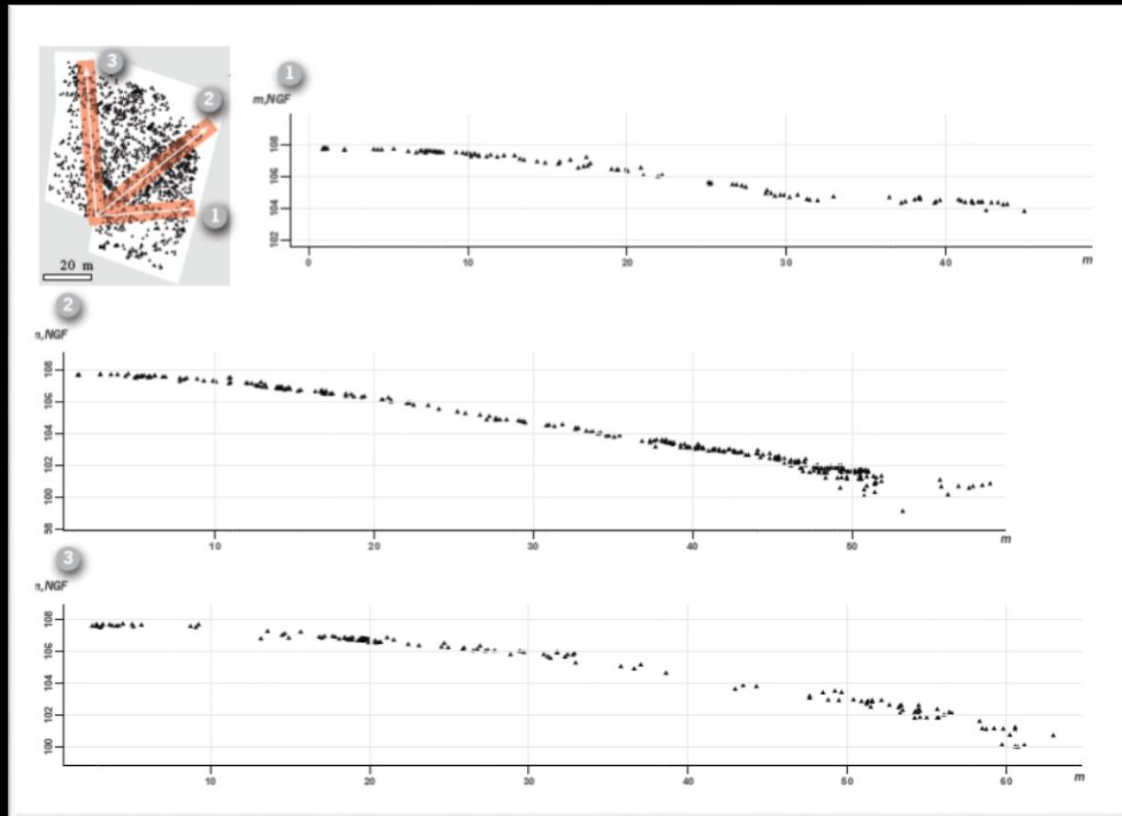

Lancement du PCR PaléHauts

ENRICHISSEMENT DU CADRE
CHRONOSTRATIGRAPHIQUE ET ARCHEOLOGIQUE
DES SITES **PALEOLITHIQUES** HISTORIQUEMENT
ET RECEMMENT DECOUVERTS EN **HAUTS-DE-FRANCE**

Année 2018 - *Demande d'année probatoire*

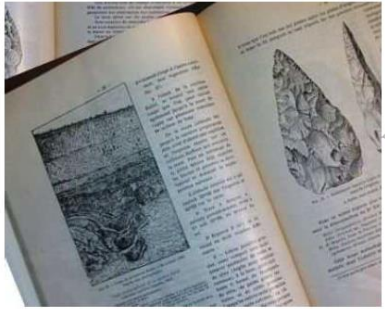

sous la direction d'Emilie Goval (DRAC-SRA)

Avec la collaboration de :

Emmanuelle Allart (DRAC-SRA)

Pierre Antoine (CNRS)

Patrick Auguste (CNRS)

Jean-Jacques Bahain (MNHN)

Sylvie Coutard (Inrap)

Pascal Depaepe (Inrap)

Laurent Deschodt (Inrap)

Philippe Feray (Inrap)

Caroline Font (Inrap)

David Hérisson (CNRS)

Jessica Lacarrière (post-doctorante)

Jean-Luc Locht (Inrap)

Bertrand Masson (DRAC-SRA)

Olivier Moine (CNRS)

Clément Paris (Inrap)

Noémie Sévêque (post-doctorante)

Luc Vallin (DRAC-SRA)



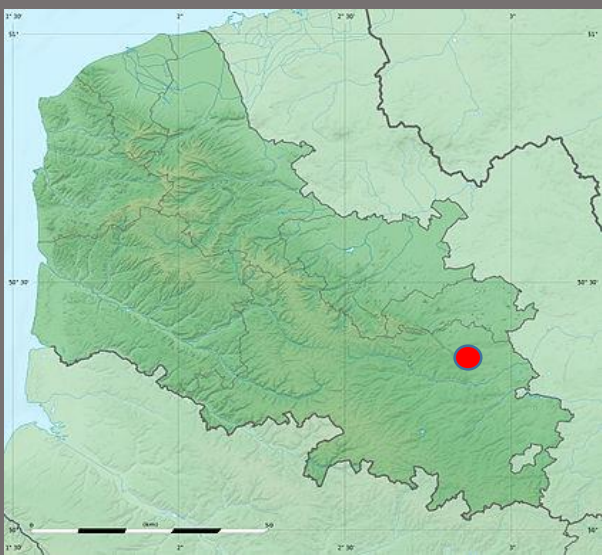

PCR PaléoHauts - opération 2018-1
VIMY - 62580



VIMY (Pas-de-Calais)

Opération du 17-21 /09/18

parcelle où nous sommes autorisés à mener une campagne de sondage
(il s'agira d'effectuer une fenêtre d'évaluation car la superficie est restreinte - 520 m²)

parcelle où les démarches sont en cours pour stocker les déblais
et réaliser un transect (sondage ponctuel et ou trarière ?)

VIMY (Pas-de-Calais)

E. Goval dir.

- Datation de l'unité stratigraphique d'où provient l'industrie ?
 - Extension possible du site ?
 - Préservation des unités sédimentaires ?

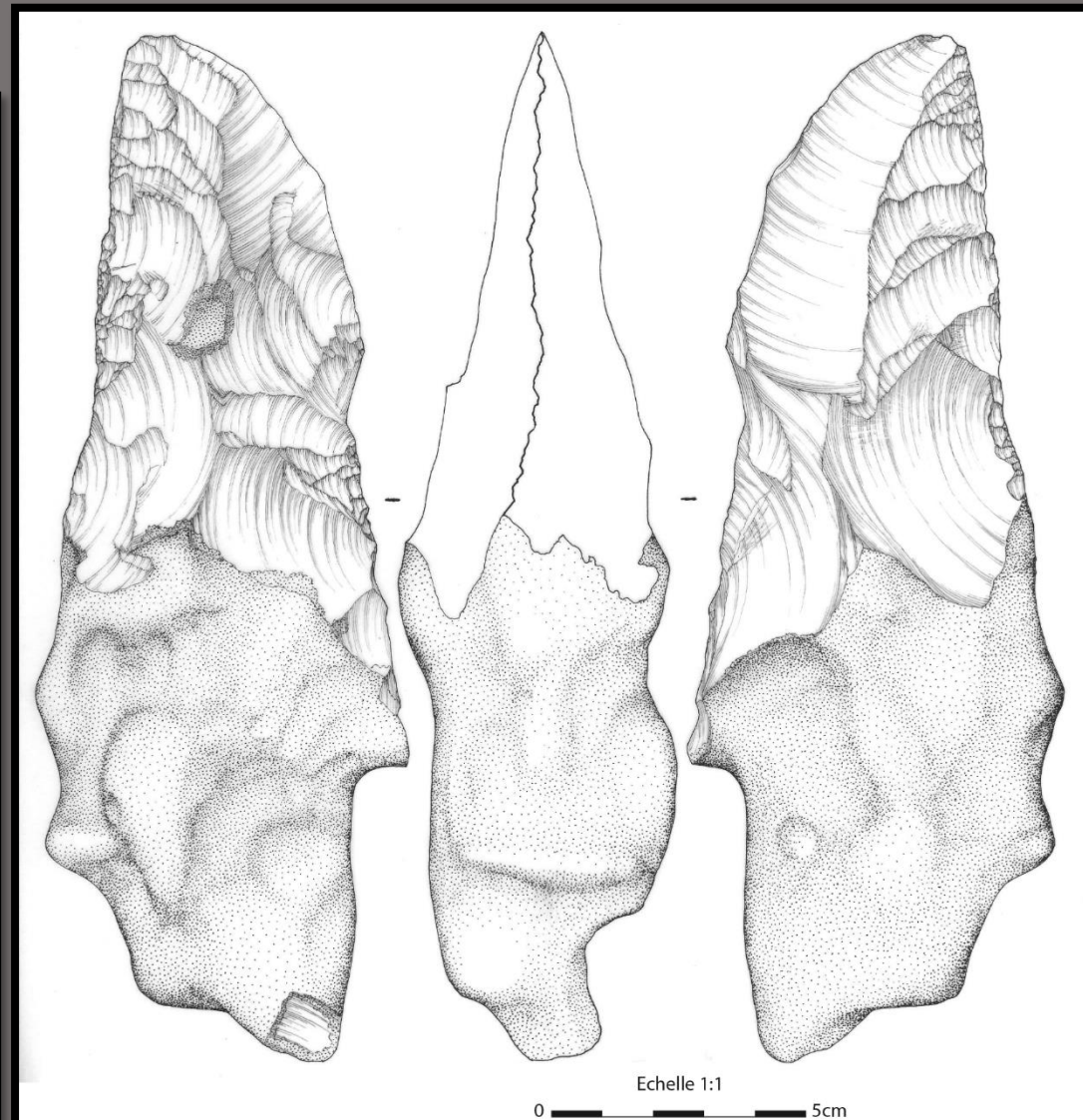
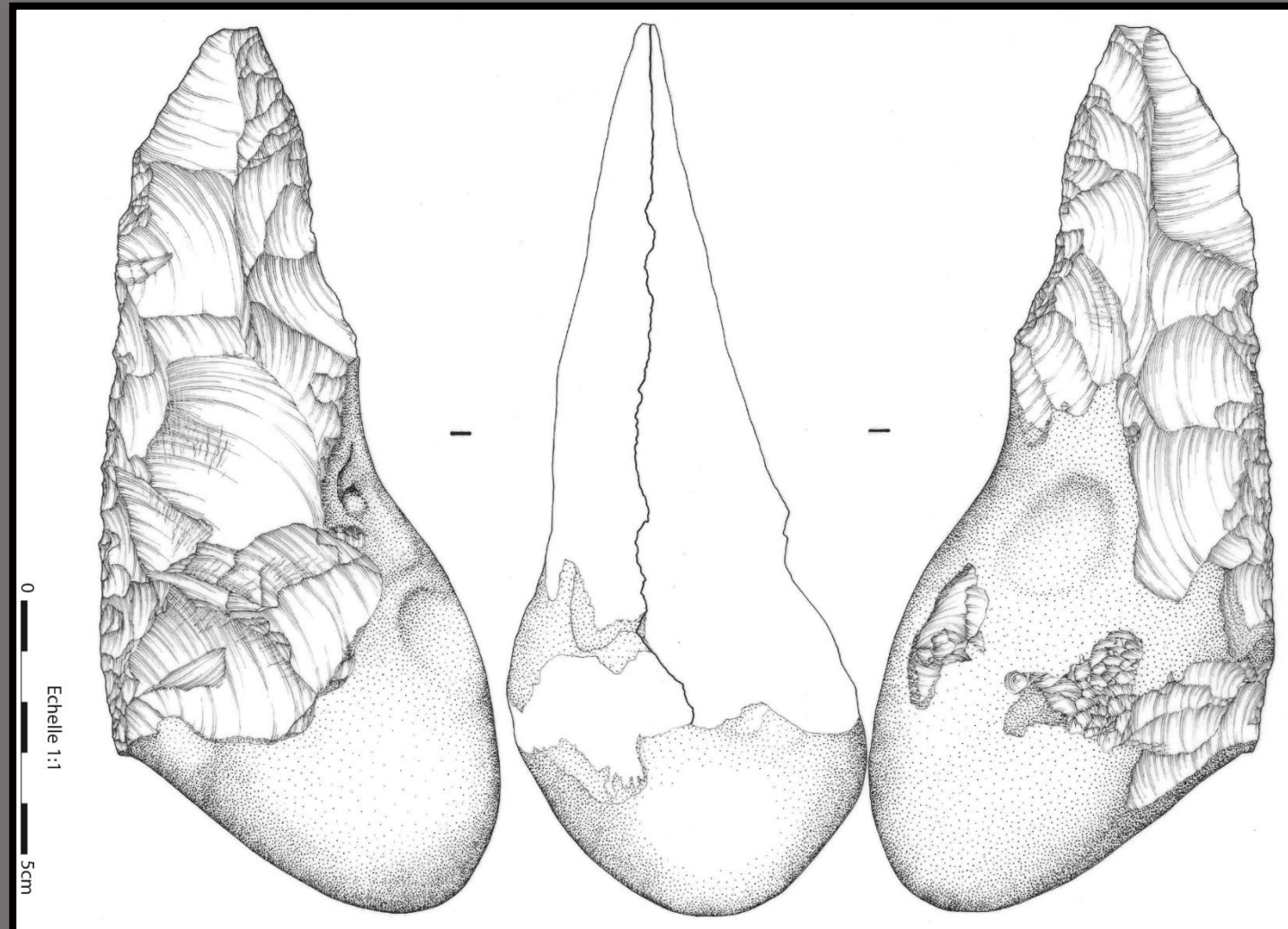

VIMY (Pas-de-Calais)

E. Goval dir.

- Observation d'un pendage bien marqué
- Une séquence stratigraphique plus dilatée mais concordance avec l'ensemble des descriptions de 2006
 - Plusieurs niveaux archéologiques présents



VIMY (Pas-de-Calais)

- Limon très argileux
- Cailloutis
- Sables et argiles lités (très forte épaisseur), structure lamellaire, cryorturbation
- Sable fin argileux gris-violacé (19 artefacts)
- Sable fin à moyen blanc (24 artefacts)
- Sable fin gris clair à traces d'oxydation (18 artefacts) – 55 artefacts de 2006 ont été attribués à ce niveau



VIMY (Pas-de-Calais)

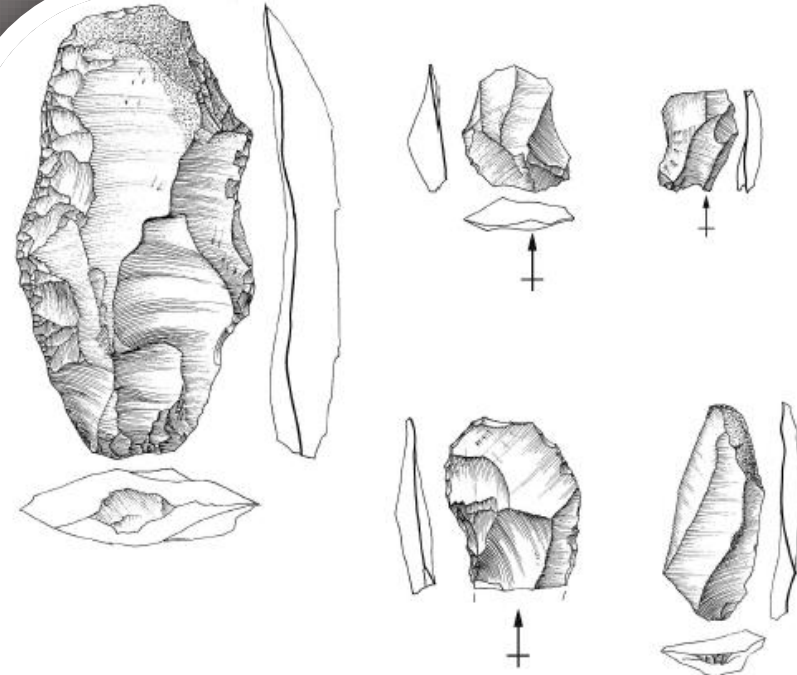
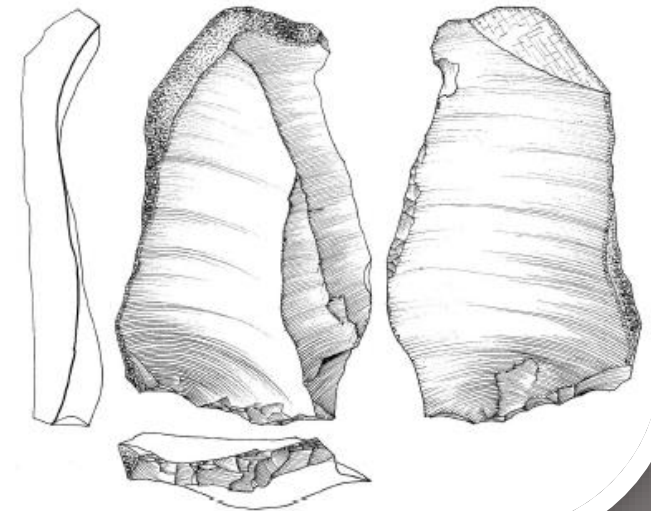
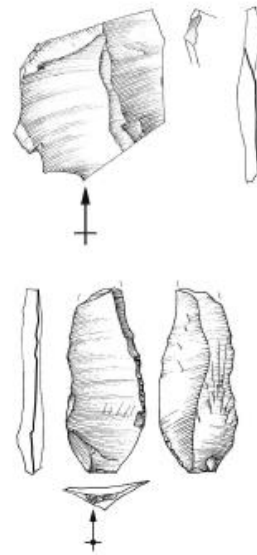

Figure 20 : Echantillon des pièces lithiques récoltées lors de l'opération 2018 au sein des unités sédimentaires 7 et 8 (dessins Marina Pagli)



0 3 cm

VIMY (Pas-de-Calais)

E. Goval dir.



Aventures poitevines et PaléHauts

à suivre...



Notes d'excursions en région picarde dévastée

Rapport sommaire
sur les
recherches commencées dans les tranchées,
abris, carrières
des régions dévastées de la Picardie

Par V. COMMONT¹

Merci pour votre attention

david.herisson@cncrs.fr



[@david_herisson](https://twitter.com/david_herisson)

 **hypotheses**

<https://antet.hypotheses.org/>