



HAL
open science

Inventario de cabañas y otras construcciones historicas en el entorno del Portillon y el puerto de la Picada

Carine Calastrenc, José Luis Ona Gonzalez, Felix Angel

► **To cite this version:**

Carine Calastrenc, José Luis Ona Gonzalez, Felix Angel. Inventario de cabañas y otras construcciones historicas en el entorno del Portillon y el puerto de la Picada. [reportType_6] Fundacion Llanos del Hospital de Benasque. 2005. hal-02021273

HAL Id: hal-02021273

<https://hal.science/hal-02021273>

Submitted on 5 Jun 2023

HAL is a multi-disciplinary open access archive for the deposit and dissemination of scientific research documents, whether they are published or not. The documents may come from teaching and research institutions in France or abroad, or from public or private research centers.

L'archive ouverte pluridisciplinaire **HAL**, est destinée au dépôt et à la diffusion de documents scientifiques de niveau recherche, publiés ou non, émanant des établissements d'enseignement et de recherche français ou étrangers, des laboratoires publics ou privés.



PARQUE NATURAL
POSETS-MALADETA

**INVENTARIO DE CABAÑAS
Y OTRAS CONSTRUCCIONES HISTÓRICAS
EN EL ENTORNO DEL PORTILLÓN Y
EL PUERTO DE LA PICADA
BENASQUE (HUESCA)**



**Informe final
Anexos**



FUNDACIÓN
**HOSPITAL DE
BENASQUE**



**Hospital
de Benasque**

Carine Calastrenc, José Luis Ona y Félix A. Rivas

Diciembre 2005

Índice

	página
Metodología	2
Análisis tipológico	4
Cabañas	
Abrigos	
Tarteros	
Recintos	
Corral y pasillo de ordeño	
Muro y terraza	
Minas	
Caminos	
Anexos	
I. Cartografía	14
II. Fotografías de estructuras inventariadas	17
III. Croquis orientados	31
IV. Estructuras no seguras	46
V. Fotografías de caminos	50
VI. Otras fotografías	56

Metodología

El trabajo de inventariado de cabañas y otras construcciones históricas en la zona comprendida aproximadamente entre el Portillón, el Puerto de la Picada y La Costera, se llevó a cabo durante los meses de junio y julio del año 2005.

Su desarrollo consistió básicamente en una prospección visual de tipo intensivo a lo largo y ancho de prácticamente toda la zona considerada, a partir de la cual se iba completando una ficha de trabajo de campo diseñada con anterioridad.

El área de prospección, situada en la cabecera del Valle de Benasque, abarcaba a grandes rasgos un rectángulo no regular que medía unos 1.500 m de longitud en su lado largo en sentido W-E y unos 500 m de media en su lado corto en sentido N-S, ubicada entre los 2.150 y los 2.700 m de altitud. Su delimitación discurre por su lado N por el segmento de la frontera entre España y Francia situada entre dos puertos de paso tradicionales: el Portillón y el Puerto de la Picada. Por su lado W sirvió de límite el camino tradicional que asciende desde los restos de Casa Cabellud hasta el Portillón. Por su lado E se trazó el límite del área de prospección siguiendo en primer lugar el fondo de un pequeño barranco y posteriormente una línea a media ladera por el lado S de la vaguada que desciende en dirección W desde el Puerto de la Picada. Por último, en el lado S, el límite quedó establecido principalmente por el borde entre la ligera inclinación de la zona estudiada y las pendientes más pronunciadas de la partida conocida como La Costera.

De esta manera, el paisaje de la zona delimitada está protagonizado por suaves laderas y hondonadas, orientadas al sur, cubiertas de nieve gran parte del año y de verdes praderas en verano, y surcadas además por multitud de huecos y simas a cielo abierto más o menos profundas y de origen geológico cuyo nombre local sirve para denominar popularmente la zona: Els Cllots d'el Puerto. Cabe destacar asimismo la existencia de algunas afloraciones de roca viva en diversos puntos de la zona y la presencia hacia el punto central de la zona de un área de superficie considerable completamente cubierta de derrubios de ladera. Por último no podemos dejar de nombrar las superficies de pendiente casi vertical y roca viva de la franja más septentrional de la zona que, por razones de seguridad y de presunta carencia de elementos de interés, no fue prospectada visualmente *in situ*.

En el día a día, las jornadas de trabajo se dedicaban casi íntegramente al trabajo de campo debido a la dificultad que suponía el acceso a la zona de prospección que requería un recorrido a pie de aproximadamente una hora de duración en el que se salvaba además un considerable desnivel. Ya en la zona, se rastrea una división parcial y se iba catalogando cada uno de los elementos hallados mediante su descripción en una ficha de trabajo de campo, la toma de fotografías, la realización de croquis y su localización en una fotografía aérea de toda la zona. Para el hallazgo e identificación de cada una de las construcciones se siguió una serie de sencillos criterios como la presencia de estructuras

bien visibles, de fragmentos de muros y, en ocasiones, de alineamientos de piedras y/o microdesniveles del terreno.

Un área temática que se decidió no tratar fue la presencia de especies animales y vegetales vinculada a las construcciones inventariadas debido a la falta de competencia en la materia de los miembros del equipo de trabajo y a pesar de los interesantes resultados que podría arrojar un estudio específico de la cuestión.

Conforme iban siendo catalogadas, cada una de las estructuras construidas iban recibiendo un número de identificación, según un orden consecutivo. En total fueron catalogadas un total de 83 estructuras, a las que hay que añadir los 8 caminos que fueron asimismo objeto de descripción en sendas fichas.

Durante el trabajo de campo también se fue recogiendo una serie de posibles construcciones o "estructuras no seguras" que, al no tener la completa seguridad de que fueran el resto de una construcción, se consideraba adecuado su inclusión en un listado que recoge únicamente las coordenadas geográficas y una fotografía de cada una de ellas. Finalmente la ubicación de estas estructuras fue reseñada en la misma fotografía aérea en la que aparecen el resto de construcciones.

Por último, se tuvo en cuenta el análisis de fotografías antiguas que aportaron una valiosa información sobre el estado anterior de algunas de las construcciones conservadas.

Con todos estos datos, se procedió posteriormente al diseño de una ficha final de presentación de cada una de las estructuras, teniendo todas ellas una parte inicial común de presentación y emplazamiento, y otras posteriores específicas para cada una de las tipologías definidas que incluían la descripción de la estructura y su croquis. Cada una de las estructuras aparece en todo momento ligada al número de identificación que se le había asignado previamente al que se añadió, caso de contar con él, su nombre popular en la primera página de la ficha.

Análisis tipológico

Cabañas

(Estructuras 1, 2, 5, 6, 7, 8, 12, 14, 15, 16, 18, 19, 21, 23, 29, 30, 31, 37, 39, 40, 41, 42, 49, 50, 51, 55, 61, 62, 64, 65, 66, 68, 69, 70, 71, 74 y 75)

Con un total de 36 estructuras identificadas como cabañas, ésta es con diferencia la tipología más abundante de todas las consideradas, llegando a alcanzar en número algo menos de la mitad del total.

Dentro de este grupo, y con las limitaciones interpretativas que conlleva una prospección visual como la realizada, puede hablarse asimismo de tres tipos de cabañas bien diferenciados.

Uno, bastante definido, es el constituido por 3 "cabañas militares" (Estr. 29, 31 y 76), a las que habría que añadir los restos de una cuarta cabaña hallados fuera del área de prospección pero muy cerca del camino que le sirve de límite en su extremo NW, a unos 10 m de distancia sobre él (coordenadas UTM 31T CH 0306817 4729516), en plena ascensión al Portillón. Todas ellas se encuentran práctica o completamente arrasadas. Estas cuatro construcciones tienen en común su ubicación en la misma zona de paso o en las inmediaciones de los dos puertos situados en los extremos de la zona a prospectar: el Portillón (Estr. 76 y estructura no catalogada) y el Puerto de la Picada (Estr. 29 y 31). De hecho, en ambos casos parecen constituir un conjunto de dos cabañas de las que una se sitúa en el mismo paso fronterizo y la otra a unos metros de distancia dentro de la zona aragonesa y ligeramente elevada dominando el camino de acceso al paso. La situación de todas ellas es en una ladera de media pendiente con pradera, salvo en el caso de la situada en el Portillón que aprovecha como apoyo una de las paredes presuntamente excavadas del estrecho paso entre peñas. Sus plantas son rectangulares y de tamaño regular (en torno a los 9 m² en los dos ejemplos del Portillón) o ligeramente superior respecto al resto de las cabañas (entre 17 y 18 m² en los dos ejemplos del Puerto de la Picada). Sus muros, bien elaborados a base de piedra seca y doble cara (que permite aventurar la existencia original de una cubierta sostenida sobre vigas de madera), tienen entre 60 y 100 cm de espesor, y están formados mayoritariamente por losas de esquisto. Solo una de estas cabañas (Estr. 29) conserva restos apreciables de su vano de entrada que abre hacia el paso que vigila al E y en dirección perpendicular a la pendiente.

Contamos además con dos valiosos documentos históricos que permiten formular como hipótesis la datación de estas cabañas a comienzos de la última década del siglo XVIII dentro de la dinámica bélica que a raíz de la Guerra de la Convención se desató entre Francia y España. Los citados documentos son una relación del estado de las fortificaciones erigidas en el valle para su defensa, redactada en 1795, así como un mapa de fecha entre 1795 y 1800 que ilustra la citada relación.

El mapa¹, titulado "*Disposición de los Valles, y Puertos de la Frontera de Aragón*" y obra de Luis de Baccigalupi, muestra una reproducción parcial de la frontera del valle de Benasque e incluye una anotación bajo el título que dice: "Nota. Los Señales n^a 1 siñifican los apostaderos echos en la ultima Guerra contra la Francia". Hay que señalar que el autor comete un error en la denominación de los puertos y así, de oeste a este , el denominado "Gorgutes" es en realidad el Paso de los Caballos, el denominado "Venasque" sería el puerto de Gorgutes, el nombrado "Cavallos" sería el puerto de Benasque o de Francia, y el titulado "Portillón" es en realidad el puerto de la Picada o de Arán. Contando con este desliz toponímico, el mapa nos muestra claramente cómo tanto el Portillón como el Puerto de la Picada fueron convenientemente reforzados mediante sendas construcciones.

El documento² que especifica un poco más en qué consistieron las fortificaciones de, en este caso, sendos puertos, es el titulado "*Relacion de la concistencia actual de las Fortificaciones, de los Puertos y Puertos, con las defensas que en ellos se han construido durante la guerra con Francia [1793-1795] para defensa del Valle de Benasque, como igualmente el de Estos que concurre al ante dicho de Benasque*", y tiene a Bocarro como autor atribuido. En lo que respecta a las características del Portillón y el Puerto de la Picada y a las fortificaciones erigidas en ambos puertos contiene la siguiente relación:

"[...]

[Puerto de] Francia

Puerto corto que sirbió para Caballerias, ba á Bañeras de Luzon tiene dos barracas, y un parapeto de siete varas de largo que sierra su unico paso entre 2 elebadas peñas.

Puerto de Aran

Es de los mas largos, pero el mejor de este Valle, conserva la nieve hasta Julio y Agosto y de todos los puertos expresados es el 1^o del que se ban las nieves. Sobre la izquierda dirige á Bañeras, y casi de frente al Valle de Aran, tiene varracas para su defensa, en las alturas de las Clenchas de la frecha, y Villamorta, como tambien otras en el mismo boquete, y otras á media ora distante de la altura del dicho puerto en el sitio llamado los Clos, donde havia un cuerpo de reserba para reforzar en caso de ataque, tiene un grande parapeto que sierra la entrada, y varios en las dichas alturas.

[...]"

Según este documento por tanto, la estructura 76 podría tal vez identificarse con una de las "barracas" que protegían el Portillón o quizás con el parapeto situado en su mismo paso entre peñas, así como la cabaña hallada justo fuera del área de prospección y encima del camino puede corresponderse casi con toda seguridad con la segunda de las "barracas" citada en el documento.

Respecto a las "varracas" de defensa que cita en el Puerto de la Picada o de Arán podemos afirmar que las situadas en el mismo paso pueden corresponderse casi con toda seguridad con las estructuras 29 y 31, así como con otra de similares características situada casi en la misma frontera pero en el lado aranés, mientras que no ha sido posible hallar rastros de las otras citadas que, por la toponimia citada, podrían ubicarse en algún punto del área prospectada (las de los "Clos"), algo al SE de ella (las de "Villamorta") o en una partida no identificada (las de las "Clenchas").

¹ Servicio Geográfico del Ejército, Madrid. Cartoteca Histórica. Huesca, n^o 23.

² Instituto de Historia y Cultura Militar, Madrid. C.G.D. 2.101/3-4-5-10 (B)

El segundo grupo, más heterogéneo, es el que se compone de cabañas y otras estructuras de mayor tamaño que servían de apoyo a los trabajos mineros que se desarrollaban en las cercanas minas de hierro. Está formado por las estructuras 12, 14, 15, 16 y 66.

De ellas, la que más claramente puede identificarse como un edificio al servicio de la actividad minera es la estructura 66 al estar situada junto a la entrada de una excavación minera en una ladera de fuerte pendiente. Su planta es exenta, de forma cuadrada y tamaño apreciable (unos 15 m²). Los restos de sus muros evidencian un cuidado trabajo de piedra seca y a doble cara a base de losas y bloques de esquisto entre los que algunos ocupan toda la anchura de muro (60 cm) trabando así la pared.

Las estructuras 12 y la 14 forman un conjunto al estar unidas por la estructura 13, un posible recinto que queda entre ellas. La de mayor tamaño es la nº 12, un edificio alargado, dividido interiormente, y de grandes dimensiones siendo el mayor entre todas las cabañas localizadas con unos 115 m². Situado en un altozano elevado sobre su entorno y conectado a través de una senda con el conjunto de minas que no resulta muy lejano, tiene planta rectangular y gruesos muros de paramento bien aparejado de doble cara, relleno interior de tierra y piedras pequeñas, y compuesto de losas de esquisto. Cuenta en su interior con dos huecos en el muro a modo de alacenas y, gracias a la documentación gráfica conservada, sabemos que su cubierta era a dos aguas, con el puente paralelo al lado mayor de la planta y vigas de madera paralelas a las vertientes. La estructura 14 es una posible cabaña rectangular muy deteriorada, situada en una ladera de fuerte pendiente (siendo el único caso junto a la ya mencionada estructura 66) y pudo servir de apoyo al barracón superior, seguramente dentro de un conjunto al servicio de la actividad minera, bien como lugar de pernocta de los mineros, bien como zona de realización de trabajos de manipulación del mineral, bien con ambas funciones simultáneamente.

Las estructuras 15 y la 16 forman un conjunto en el que se integra asimismo la nº 17, un recinto de pequeño tamaño, en un resguardo de la pared rocosa de un promontorio alargado, delante de un camino y muy cerca de la Casa Cabellud. Aunque en la actualidad los restos de ambas cabañas se encuentran adosados, tenemos la certeza de que originalmente estaban separadas por un estrecho pasillo según prueban varias de las fotografías antiguas conservadas. La estructura 15 era una cabaña de planta cuadrada, buen tamaño (unos 22 m²), muros de 50 cm de grosor, doble cara y relleno interior de tierra y pequeñas piedras, y con una entrada que abría hacia el N y a favor de la pendiente. Por las fotografías antiguas tenemos constancia de su cubierta original a dos aguas que vertían a los lados S y N y que en algún momento de finales del siglo XIX debió de perder pasando a ser usada como pequeño recinto. La estructura 16 era algo mayor de tamaño (unos 37 m²) y de altura, tenía forma rectangular y sus muros y entrada eran similares a la anterior. Su tejado, que también era a dos aguas, en cambio vertía hacia los lados E y W, presentaba unos "penals" en su cornisa del lado S y estaba cubierto por losas de pizarra. Poseía además una chimenea rectangular con tejadillo superior, suelo interior enlosado y, al igual que la cabaña anterior, tenía una ventana en el muro del lado N. Ambas cabañas pudieron servir de apoyo a los trabajos mineros aunque cabe destacar su relativa lejanía respecto a las propias minas y, por el momento, no podemos aventurar para ellas un uso concreto más detallado.

Aparte de estas cabañas, el resto podría ponerse en relación de manera genérica con la actividad pastoril, la principal en la zona desde hace siglos. Nuestro estado actual de conocimientos, basado en la prospección visual intensiva y en la descripción de los restos hallados (en su gran mayoría completamente arrasados) no permite sin embargo por ahora más que una aproximación mediante un somero análisis a partir de cada una de las características reseñadas en las fichas descriptivas.

La ubicación de estas cabañas responde en más de la mitad de los casos a un emplazamiento en ladera, mayoritariamente de suave pendiente, al que siguen por número los espacios de llanura con una quinta parte del total junto a otros de número todavía más escaso como las zonas planas sobreelevadas del resto y los fondos de vaguada.

A su vez, el entorno que rodea la casi totalidad de estas cabañas se divide a partes iguales entre los paisajes de pradera alpina y los de praderas salpicadas de rocas del terreno que, tan solo en dos ocasiones llegan a ocupar todo el entorno.

Por otra parte, la situación concreta de cada una de las cabañas responde en primer lugar al criterio de aprovechar una gran roca del terreno para apoyar uno de sus laterales en la mitad de los ejemplos, seguido de la ubicación completamente aislada en 8 casos. Otras situaciones concretas más excepcionales son las que se adosan o apoyan a un muro preexistente, o se insertan parcialmente en la ladera con un solo ejemplo.

En cuanto a la forma que presentan las plantas, teniendo en cuenta las limitaciones que supone una prospección visual en la determinación de esta característica de las cabañas, parece ser más habitual la de forma rectangular con casi la mitad de los ejemplos mientras que el resto se reparte por orden de cantidad entre trazados cuadrados con la cuarta parte del total, semicirculares, ovalados, y circulares o trapezoidales.

Su tamaño, considerando como tal de manera general el ocupado dentro del contorno de sus medidas exteriores, permite asimismo aventurar una cierta tipología común a toda la zona ya que las cuatro quintas partes del total poseen una planta que ocupa entre 2'5 y 14 m², estando todas ellas bastante uniformemente repartidas en ese intervalo a pesar de destacar como tamaños concretos algo más abundantes los de 5'5, 10 y 14 m². Por encima de esta superficie solo se encuentran las dos cabañas adosadas a un posible recinto con función de corral de ordeño (Est. 1 y 2 con unos 24 m² cada una), una cabaña situada en el extremo SE de la zona (Est. 5 con 37 m²), y otras dos estructuras identificadas como cabañas con ciertas reservas (Est. 7 con 36 m² y Est. 8 con 60 m²).

Los muros de estas cabañas, debido a su avanzado estado de deterioro en la mayor parte de los casos, permiten extraer pocas conclusiones. De hecho prácticamente en dos tercios de los ejemplos estos muros no presentan ninguna huella visible para una prospección visual o consisten en superficie en un simple amontonamiento o alineamiento de piedras. Tan solo en 7 ejemplos se ha detectado algún pequeño fragmento en el que se distingue una doble cara que en algún caso aislado cuenta con relleno interior.

Por todo ello, también resulta muy arriesgado considerar el espesor de los muros aunque se han descrito ejemplos entre 25 y 90 cm de grosor, siendo los más abundantes entre 60 y 70 cm. A su vez, el material que forma parte de estos muros en prácticamente todas las ocasiones es el más abundante en su entorno más inmediato, el esquisto, al que se añaden en ejemplos puntuales alguna pieza de caliza, pizarra, mármol o granito. En cuanto a la forma de estas piedras parece que son algo más abundantes las losas o piezas planas pero muy poco por delante de los bloques o piezas más o menos prismáticas.

En los casos, unos 16, en los que se ha podido identificar un hueco en el muro con función de entrada al interior de la cabaña, existe una gran variedad de opciones para su orientación, siendo tal vez algo más abundantes las que se dirigen hacia el S. Son bastante más numerosas las entradas que abren a favor de la pendiente, con el evidente objetivo de facilitar la evacuación del agua de lluvia e impedir su entrada en el interior, aunque también se han documentado algunas situadas de manera perpendicular a la pendiente de la ladera exterior. En algunos casos además, la entrada queda formada por la ausencia de un extremo del muro frontal respecto al lateral.

Solamente en una cabaña (Est. 19) podemos asegurar, gracias a las aportaciones de la fotografía antigua, la situación de la entrada en uno de los hastiales, tal y como es común en otras casetas conservadas del valle, así como la presencia de un tipo de cubierta a dos aguas, poca pendiente y cubierta exteriormente por una capa de porciones cuadradas de césped o *llebes*.

Otro dato a destacar es la existencia de un hogar en el interior de la estructura 65.

En general, y en consonancia con la anterior descripción de los muros, el estado de conservación de estas estructuras es de un deterioro muy avanzado, estando en torno a los dos tercios de ellas completamente arrasadas, y quedando una tercera parte de ellas en ruina, es decir, tan solo con la presencia muchas veces casi imperceptible de algún fragmento de muro en pie.

Asimismo sendas fotografías antiguas nos certifican tanto la ruina ya anterior a comienzos del siglo XX en dos casos (Est. 6 y 21) como su conservación en buen estado y uso hasta el primer tercio del siglo XX (Est. 19).

Mención aparte de todas las demás merece la cabaña conocida como Casa Cabellud (Est. 18). Su existencia, bien documentada por bibliografía³ y fotografías antiguas, parece que se remonta al año 1865 en que se data la escritura de la "concesión de senda y linde en la divisoria del Puerto de Benasque" a favor de Francisco Cabellud, tintorero de Benasque, para que construyera un albergue en el cruce de caminos situado bajo el Portillón de Benasque. Su explotación como auténtico y pionero refugio de montaña se prolongó hasta aproximadamente el año 1930 en que debió de ser abandonada y comenzó su ruina que ha seguido avanzando hasta nuestros días.

Abrigos

(Estructuras 38, 58 y 60)

Se entiende por abrigo un pequeño muro curvo que carece de cubierta y que sirve fundamentalmente para proteger del viento de manera ocasional.

Dos de los tres ejemplos inventariados se localizan completamente exentos mientras que el último de ellos arranca de una gran roca del terreno. Éste último se localiza en una pradera de media pendiente con algunas rocas, mientras que los otros dos se sitúan en prados situados en llano.

³ JUSTE MOLES, Vicente. *Aproximación a la Historia de Benasque*. Benasque, Antena del Pirineo, 1991. Páginas 256-262.

La planta de los tres abrigos es curva, siendo claramente prolongada en uno de ellos (Est. 60), con dimensiones que oscilan entre los 2 y 4 m de longitud.

Sus muros tienen un espesor medio de unos 30 cm y son, en dos casos un simple amontonamiento de piedras, y en el otro un muro de piedra seca de una sola cara. El material utilizado es principalmente esquisto.

Como elemento a destacar merece la pena nombrar la ubicación de una piedra cuadrada en la posición media del suelo de uno de ellos.

Su estado de conservación es arrasado en dos casos y bueno en uno (Est. 38), el mismo cuya construcción puede datarse con toda seguridad durante el verano del año 2005.

Tarteros

(Estructuras 32, 33, 34, 35, 43, 44, 45, 46, 47, 48, 52, 53, 54, 57 y 63)

"Tartero" es uno de los términos empleados en el valle para designar a una pequeña construcción conocida como *brosquil* en buena parte del Alto Aragón y que en castellano recibiría el nombre de "cuchitril". Es en definitiva un diminuto recinto que era utilizado para resguardo de los corderos recién nacidos durante sus primeros días de vida en los que todavía no estaban en condiciones de realizar el itinerario diario junto al resto del rebaño, y como protección ante posibles amenazas como los zorros o las aves rapaces.

Con 15 *tarteros* localizados, esta tipología supone casi la quinta parte del total de las estructuras catalogadas.

El entorno preferido para localizar esta tipología suele ser en zonas de pedregal aunque también se han recogido algunos ejemplos en una pradera en la que se localizan rocas dispersas. La mayor parte de ellos se encuentra en una ladera de media pendiente.

Otra característica que define esta tipología es que, salvo en casos aislados, aparece siempre apoyada en una roca de tamaño mediano o grande de tal manera que en ella nace y muere el perímetro del murete que, la mayor parte de las veces, está constituido por una simple acumulación o amontonamiento de piedras formando varias hiladas que pueden ir aproximándose en altura hasta cerrarse en un agujero superior por donde se introducía y sacaba el cordero. Estos pequeños recintos llegan a presentar alturas máximas interiores entre los 60 y los 90 cm.

El material de las piedras que forman los muros es el más común en el entorno inmediato y, por tanto, resulta ser mayoritariamente esquisto.

La planta a la que responden la mayoría de estas estructuras es semicircular, circular o rectangular aunque también se han testimoniado algún ejemplo ovalado, cuadrado o triangular. La superficie que ocupan, contando con las medidas exteriores, ronda entre 1,5 y 3,7 m², contando con un ejemplo aislado de 6 m² (Est. 57).

Dos de los *tarteros* (Est. 35 y 47) parece que cuentan con una posible entrada, y uno más (Est. 35) conserva una cuerda de función desconocida que pende de la parte interior del murete y de la que cuelgan dos ramas de pino.

En cuanto al estado de conservación de estas estructuras, algunas de las cuales parecen ser relativamente recientes, se corresponde con un estado arrasado en la mitad de los casos mientras otros están en ruinas conservando restos de los muretes sin derruir

completamente, se encuentran en un estado regular o se conservan en buen estado (Est. 34 y 35).

Recintos

(Estructuras 9, 10, 11, 13, 17, 20, 22, 25, 26, 27, 36, 56, 64, 72 y 73)

Siendo 15 los recintos localizados, representan de nuevo la quinta parte de las estructuras catalogadas. De prácticamente todos ellos se puede presumir su condición de *plleta* o recinto para el resguardo de ganado, dada la importante actividad pastoril en la zona ya evidenciada por la presencia de cabañas y *tarteros*.

Su ubicación se localiza casi en la mitad de los casos en una ladera de suave pendiente, en una llanura en un tercio de los ejemplos, y el resto en un altozano o en una vaguada.

Más de la mitad se sitúan en una zona con pradera y rocas, la tercera parte en praderas limpias y solo un caso en una ladera completamente ocupada por rocas de derrubios.

En concreto, más de la mitad de los recintos se sitúan adosados a otras estructuras que suelen ser cabañas. Una tercera parte de los casos se sitúa de manera aislada, y solo dos ejemplos se localizan entre grandes rocas del terreno.

La forma más común de sus plantas es la ovalada o rectangular aunque en algunos ejemplos aislados puede ser asimismo cuadrada, semicircular, acorazonada o triangular.

Teniendo en cuenta la superficie que ocupan, calculada de modo aproximado, pueden considerarse en general de mediano o pequeño tamaño ya que casi los dos tercios del total engloban aquellos cuyo tamaño se encuentra entre 15 y 40 m², mientras que de menor superficie se localizan dos ejemplos (Est. 22 y 64) y de mayor tamaño se escalonan la estructura 9 con 60 m², la estructura 26 con 70 m², la estructura 27 con 90 m² y, de manera muy diferenciada a todas las demás, el recinto de la estructura 10 con 420 m².

En la tercera parte de los casos, los muros de estas estructuras poseen algún fragmento de doble cara mientras que en el resto están formados por un simple alineamiento o acumulación informe de piedras, o no resultan apreciables sobre el nivel del suelo. Como excepción a esta regla cabe reseñar dos estructuras (Est. 25 y 26) en las que sus muros de delimitación estaban formados por losas de canto hincadas en el suelo. Estando construidos a piedra seca, el material que forma estos muros es prácticamente en todas las ocasiones esquisto. Su grosor más habitual es de 50 cm aunque hay ejemplos de mayor anchura que llegan hasta los 130 cm.

En la mitad de los recintos ha podido apreciarse un acceso a su interior que, mayoritariamente, mira hacia el este y abre, en similar número de casos, a favor o perpendicular a la pendiente del terreno. Como excepción, el acceso a la estructura 56 tiene forma de corto corredor.

En cuanto a la relación de estos recintos con la cabaña, seguramente de uso pastoril, de la que suelen ir acompañados, hay que señalar que en la mitad de los casos esta cabaña aparece adosada o aprovechando el muro del recinto por su parte exterior, mientras en tres casos se encuentra en las cercanías del recinto pero separada de él, en un caso en el interior del propio recinto, y en otros cuatro casos no se ha tenido constancia de que contasen con una cabaña como complemento funcional.

El estado de conservación es prácticamente arrasado en todos los casos menos en uno (Est. 64) que podría considerarse meramente arruinado.

Corral y pasillo de ordeño (*muyidós*)

(Estructuras 3, 4 y 24)

Prueba inequívoca de una antigua explotación de ganado ovino con una clara orientación lechera y, por tanto, para la elaboración de quesos, es la aparición de tres estructuras de las que dos de ellas forman parte de una misma construcción y que en el valle todavía reciben el término de "muyidós" aunque se haya perdido de la memoria popular su uso primitivo.

Las estructuras 3 y 4 podrían formar parte de lo que se consideraría un corral de ordeño al que se adosan por su parte exterior dos cabañas. Se encuentran en una pradera situada en una ladera de poca pendiente. Conforman una planta rectangular, con una anchura interior entre los 2,2 y los 3, 1 m, que suma unos 200 m² de superficie limitada por un muro de doble cara y 60 cm de grosor formado por losas de esquisto, y que se conserva en estado de ruina.

La estructura 24, en cambio, responde a lo que suele definirse en francés como "couloir de traire" o pasillo de ordeño. Se encuentra adosada a otro recinto en una llanura ocupada por pradera. Su planta es asimismo rectangular aunque bastante más estrecha (entre 80 y 120 cm), ocupando solo 20 m² de superficie, y estando delimitada únicamente por una serie de losas de canto que sobresalen del suelo.

Muro y terraza

(Estructuras 59 y 67)

Un único muro aislado se ha localizado, en una pradera de suave pendiente y partiendo de una roca del terreno. Su espesor de 50 cm, su longitud de menos de 5 m, su dirección NE-SW, el material del que se compone: esquisto, su formación a partir de una acumulación informe de piedras y su estado de conservación arrasado no permiten aventurar ninguna idea acerca de su posible función u origen.

Una terraza fue localizada asimismo como parte, por lo que puede deducirse de su ubicación, de la infraestructura formada por las explotaciones mineras de la zona. Arranca precisamente de la boca de una mina, se sitúa en una ladera de fuerte pendiente ocupada por pradera y derrubios, y su longitud es de 24,5 m. Se encuentra bastante deteriorada aunque aún puede apreciarse su paramento de losas de esquisto y alguna caliza formando una cara por la parte visible y quedando inserta en la ladera por su parte posterior.

Minas

(Estructuras 28, 77, 78, 79, 80, 81, 82, 83)

De las ocho minas localizadas, cinco de ellas poseen una galería excavada bajo tierra y las otras tres son a cielo abierto. Todas ellas se sitúan en una ladera de fuerte pendiente ocupada por un roquedo de esquistos.

Sus medidas entre las del tipo a cielo abierto son de unos 2 m de profundidad y entre 3 y 4 m de anchura media.

Entre las excavadas las hay de longitudes desde los 7 hasta los 43 m, teniendo sus galerías una anchura media entre 1,2 y 1,6 m y una altura entre 1,9 y 2 m. En cuanto al número de galerías de estas últimas suele ser una sola aunque uno de los ejemplos (Est. 77) se compone de un complejo entramado de hasta 6 galerías. Su planta presenta ligeras variantes ya que suele estar formada por un corredor que puede ser único, estar dividido en dos tramos de diferentes dirección, bifurcarse en dos, o servir de eje central a partir del que salen diferentes pasillos laterales. En cuanto al perfil hay que señalar que los corredores son en algunos casos ascendentes aunque en la mayoría de las ocasiones son de suelo plano. En sección pueden presentar una clara aproximación entre las paredes laterales, y un techo en trazado oblicuo o en forma de arco de medio punto.

Las entradas a estas minas suelen tener el remate superior en forma de arco, y sus dimensiones oscilan entre 1,2 y 2 m de anchura, y entre 1,8 y 2 m de altura.

En cuanto al material mueble hallado en su interior o inmediaciones hay que citar restos de la propia actividad minera como una barrena, varillas de metal, una vara de madera y trozos de tela de saco, y entre los restos de visitas posteriores destaca el hallazgo de una moneda francesa de 1954.

Una sola inscripción con fecha ("1900 1905/A d") fue localizada en una de ellas. Esta inscripción junto a otras apreciaciones⁴ pueden datar aproximadamente su época de explotación para la extracción de hierro en torno a finales del siglo XIX y comienzos del XX, aunque otros testimonios⁵ localizan en esta zona ciertas extracciones de plomo ya en la segunda mitad del siglo XVIII.

Otros elementos de su interior que vale la pena reseñar son la existencia de tacos de madera en las paredes en los que se incrustaba una varilla de metal, el apuntalamiento con vigas de madera de un fragmento de techo, y la existencia de dos muretes laterales que delimitaban una estancia en la parte final de una de las minas. En el exterior suele ser habitual la localización de una escombrera o área de transformación mineral que podía aparecer asimismo de manera aislada tal y como se ha documentado en las denominadas estructuras no seguras que se detallan en un apartado independiente.

El grado de conservación de estas minas es relativamente bueno en la mayoría de los casos aunque una de ellas se encuentra parcialmente arruinada y otra en grave peligro de derrumbe.

⁴ JUSTE, *op. cit.*, pag. 112 y 261.

⁵ JUSTE, *op. cit.*, pag. 111.

Caminos

(Caminos 1, 2, 2.1, 2.2, 2.3, 3, 3.1 y 4)

Se han descrito los cuatro caminos tradicionales que constituyen los principales ejes viarios de la zona prospectada atravesándola de norte a sur en sus extremos este (Camino 3) y oeste (Camino 1), y de oeste a este en su extremo sur (Camino 4) y en su banda central (Camino 2). Además de estos cuatro ejes, se ha señalado la existencia igualmente de una serie de caminos secundarios entre el sistema de minas y el entorno de Casa Cabellud que se han considerado dependientes del camino 2, así como de un sendero que parte hacia el SE desde el primer tramo del camino de ascenso al Puerto de la Picada.

La distancia que recorren cada uno de los cuatro caminos principales en la zona prospectada es muy desigual pues oscila entre 250 m del camino 1, 1.000 m del camino 3, 1.600 m del camino 2 y 1.900 m del camino 4. El desnivel que salvan no resulta excesivamente elevado siendo el mayor el del camino 3 con 224 m y el menor el del camino 2 con 106 m, aunque hay que destacar los 220 m de desnivel del camino 1 que le convierte con diferencia en el de pendiente más acusada.

El pavimento de los caminos inventariados es en la mayoría de los tramos de tierra cubierta de hierba aunque también los hay de superficie de tierra, de piedras de pequeño tamaño o formado por la roca del terreno que en algún caso puntual llegó a excavar para facilitar el paso del sendero.

Este sistema de acondicionamiento mediante cierta excavación se documentó en fragmentos de los caminos 1 y 3, aunque el sistema más extendido para la conformación de estos caminos es el consistente en excavar en el lado de la ladera y recrecer ligeramente en el lado contrario (en ocasiones incluso mediante la colocación de losas planas) con lo que se consigue un perfil que podría denominarse "en silla".

En cuanto a las patologías e impactos que se han registrado puede nombrarse como el más numeroso entre los caminos secundarios la ocupación de la zona de paso por la vegetación que casi llega a ocultar el trazado de los senderos que ya no se utilizan, aunque en otras ocasiones los problemas vienen motivados por la caída de piedras desde la ladera superior, el hundimiento del terreno, la pérdida del murete lateral, o el deterioro a raíz de la sustitución por una senda moderna.

En cuanto a su transitabilidad puede considerarse óptima en los caminos 1 y 2, muy concurridos tal y como ha podido comprobarse durante el trabajo de campo, aceptable en los caminos 3 y 4, algo menos usados, y de cierta dificultad en los caminos secundarios 2.1, 2.2, 2.3 y 3.1 prácticamente no utilizados en la actualidad.

Anexo I

Cartografía

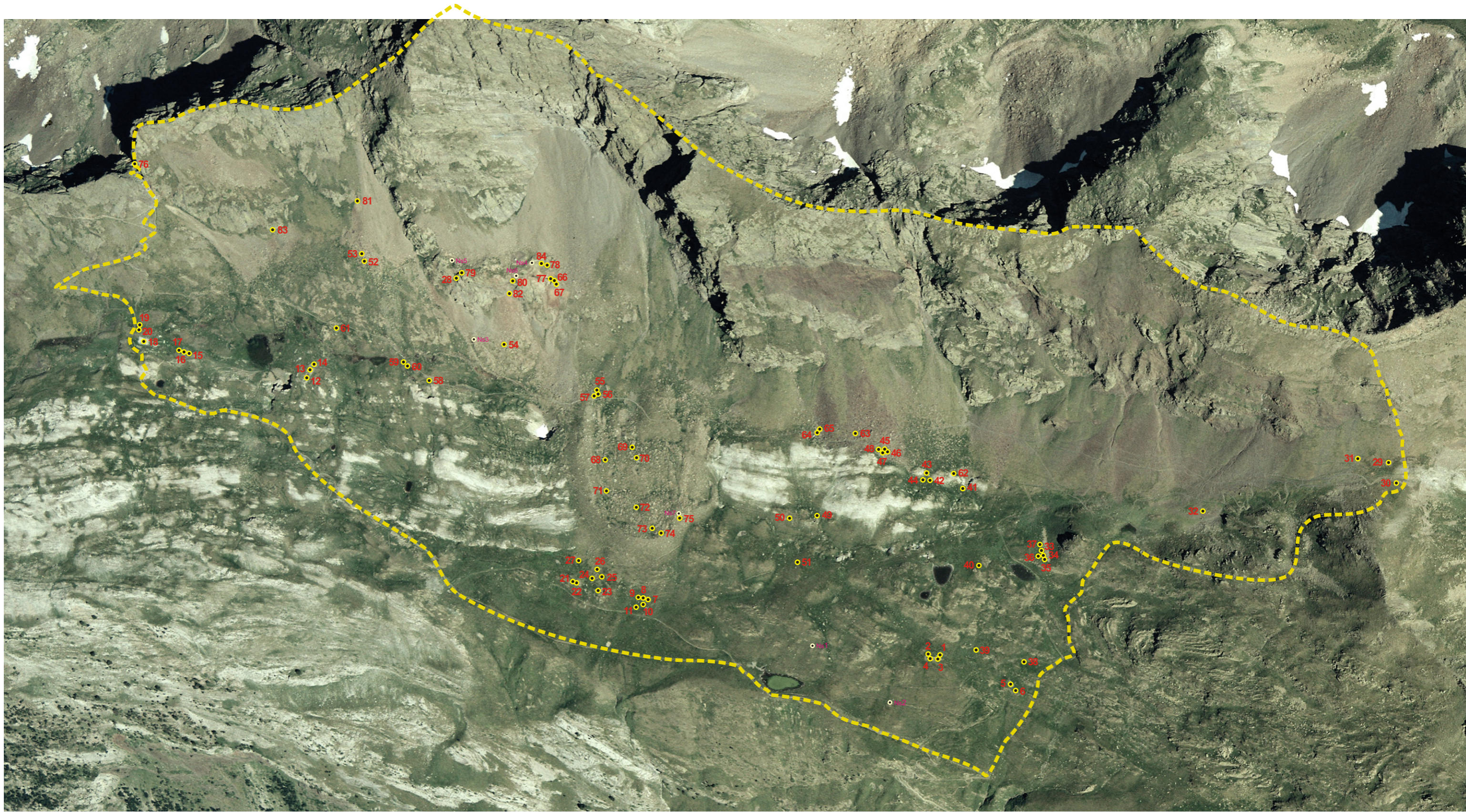

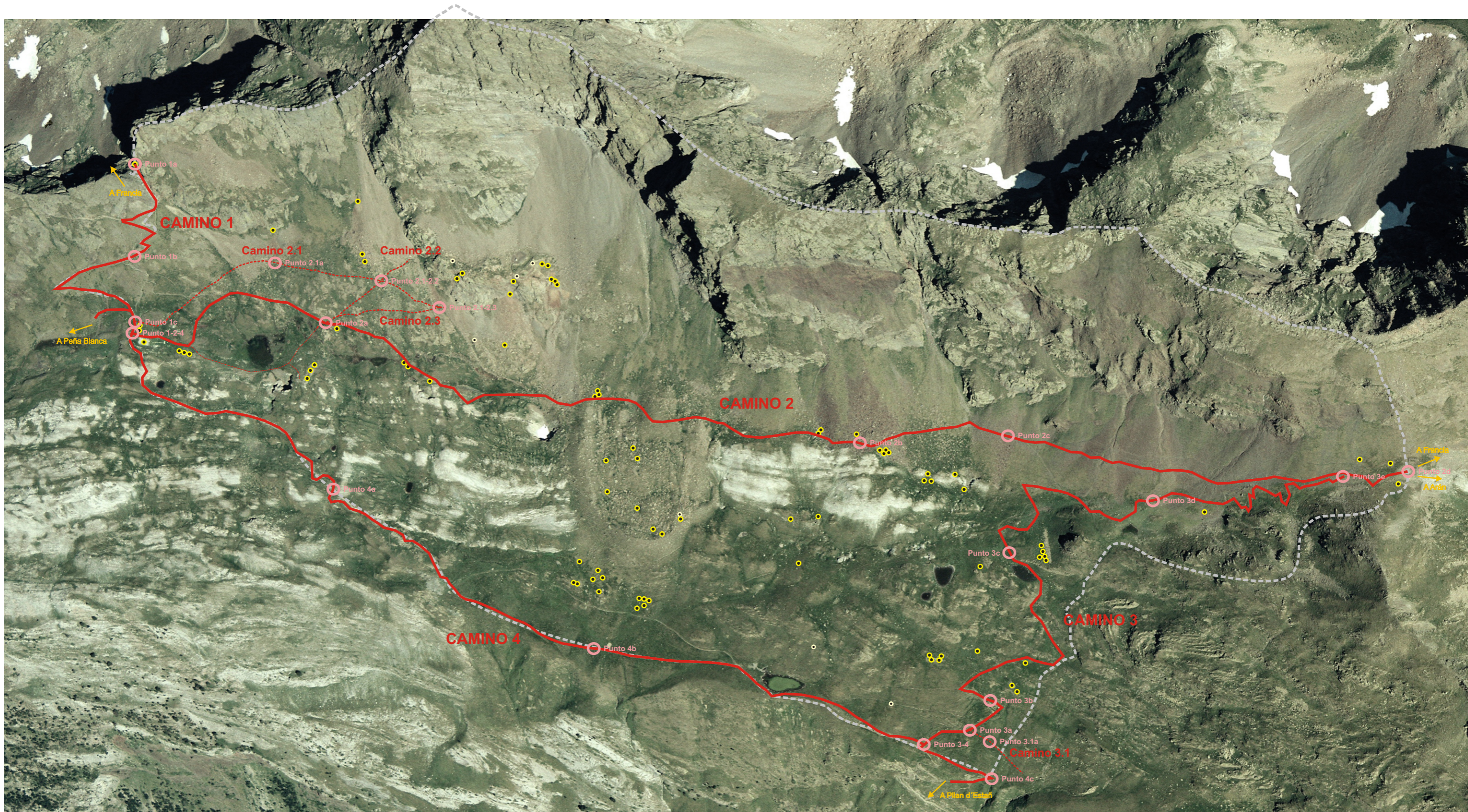

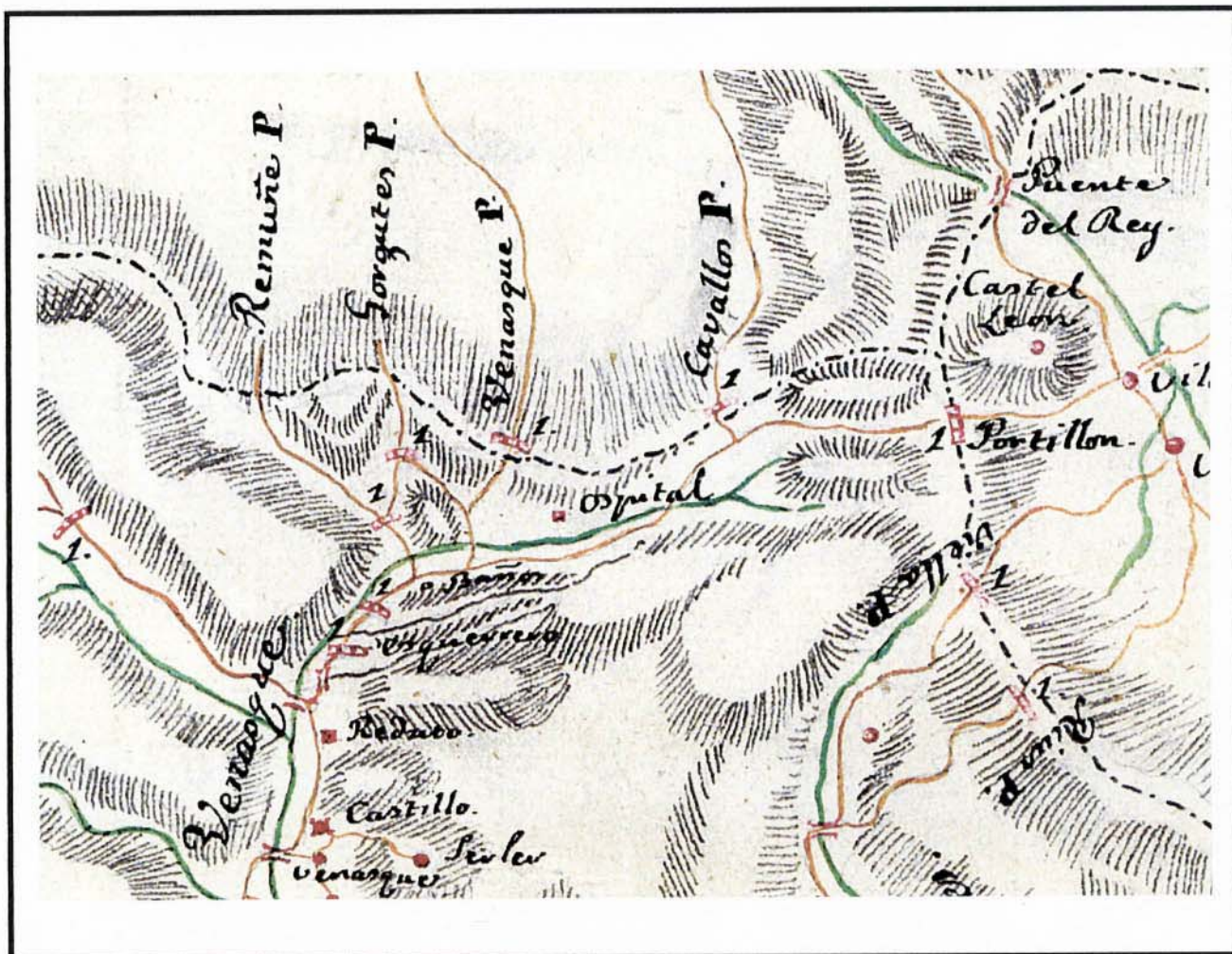

Fragmento del mapa "Diposición de los Valles, y Puertos de la Frontera de Aragón".
Autor: Luis de Baccigalupi. Fecha: entre 1795 y 1800.
Servicio Geográfico del Ejército, Madrid. Cartoteca Histórica. Huesca, n. 23.

Anexo II
Fotografías de estructuras inventariadas

Anexo II

Fotografías de estructuras inventariadas



Est 001- 2

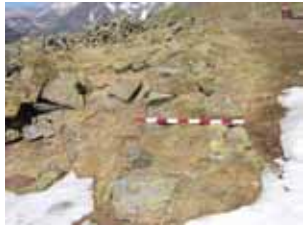

Est 001- 3



Est 001- 4



Est 001 a 004



Est 001 a 005- 2



Est 001 a 005



Est 001



Est 002- 2



Est 002- 3



Est 002- 4



Est 002



Est 003- 2



Est 003- 3



Est 003- 4



Est 003- 5



Est 003- 6

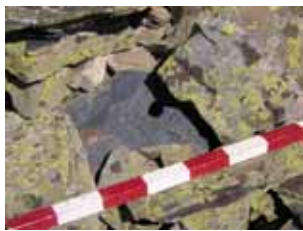

Est 003- 7



Est 003- 8



Est 003 a 004- 2



Est 003 a 004



Est 003



Est 004- 2



Est 004



Est 005- 2



Est 005- 3



Est 005- 4



Est 005- 5



Est 005



Est 006- 2



Est 006- 3



Est 006- 4



Est 006



Est 007- 2

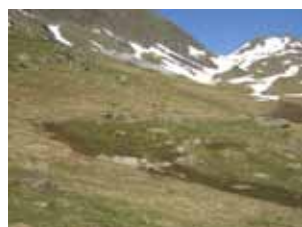

Est 007 a 011- 2



Est 007 a 011



Est 007



Est 007a 011- 3



Est 008- 2



Est 008



Est 009- 2



Est 009



Est 010- 2



Est 010- 3



Est 010- 4



Est 010



Est 011



Est 012- 02



Est 012- 03



Est 012- 04



Est 012- 05



Est 012- 06



Est 012- 07



Est 012- 08



Est 012- 9



Est 012- 10



Est 012- 11



Est 012- 12



Est 012 a 014- 01



Est 012 a 014- 02



Est 012 a 014- 03



Est 012 a 014- 04



Est 012 a 018



Est 012



Est 013- 2



Est 013



Est 014- 2



Est 014



Est 015- 2



Est 015- 3



Est 015 a 017- 2



Est 015 a 017- 3



Est 015 a 017



Est 015 a 018- 2



Est 015 a 018- 3



Est 015 a 018



Est 015 a 020



Est 015



Est 016- 2



Est 016- 3



Est 016- 4



Est 016- 5



Est 016- 6



Est 016



Est 017



Est 018- 2



Est 018- 3



Est 018- 4



Est 018 a 020- 2



Est 018 a 020- 3



Est 018 a 020- 4



Est 018 a 020



Est 018



Est 019- 2



Est 019- 3



Est 019 a 020



Est 019



Est 020- 2



Est 020- 3



Est 020- 4



Est 020



Est 021- 2



Est 021- 3



Est 021- 4



Est 021- 5



Est 021- 6



Est 021 a 022 y 024 a 027



Est 021 a 022 y 027



Est 021 a 022



Est 021 a 023



Est 021 a 026- 2



Est 021 a 026



Est 021 a 027



Est 21 y 22 bis



Est 021



Est 022- 2



Est 022- 3



Est 022



Est 023- 2



Est 23 -3



Est 023 a 025- 2



Est 023 a 025



Est 023 a 026 -1



Est 23 a 26 -2



Est 023



Est 024- 2



Est 024- 3



Est 024 a 026



Est 024



Est 025- 2



Est 025- 3



Est 025



Est 026- 2



Est 026- 3



Est 026



Est 027- 2



Est 027- 3



Est 027- 4



Est 027- 5



Est 027- 6



Est 027



Est 028- 2



Est 028- 3



Est 028- 4



Est 028 -5 (1)



Est 028 -5 (2)



Est 028 -5 (3)



Est 028 -5 (4)



Est 028 -5 (5)



Est 028 -5 (6)



Est 028 -5 (7)



Est 028 -5 (8)



Est 028 -5 (9)



Est 028 -5 (10)



Est 028 -5 (11)



Est 028 -5 (12)



Est 028 -5 (13)



Est 028 -5 (14)



Est 028 -5 (15)



Est 028 -5 (16)



Est 028 -5 (17)



Est 028 -5 (18)



Est 028 -5 (19)



Est 028 -5 (20)



Est 028 -5 (21)



Est 028 -5 (22)



Est 028 -5 (23)



Est 028 -5 (24)



Est 028 -5 (25)



Est 028 -5 (26)



Est 028 -5 (27)



Est 028 -5 (28)



Est 028 -5 (29)



Est 028 -5 (30)



Est 028 -5 (31)



Est 028 -5 (32)



Est 028 -5 (33)



Est 028 -5 (34)



Est 028 -5 (35)



Est 028 -5 (36)



Est 028 -5 (37)



Est 028 -5 (38)



Est 028 -5 (39)

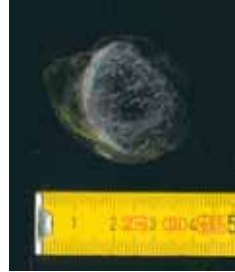

Est 028 -5 (40)



Est 028 -5 (41)



Est 028 -5 (42)



Est 028 -5 (43)



Est 028 -5



Est 028



Est 029.1



Est 029.2



Est 029.3



Est 030.1



Est 030.2



Est 030.3



Est 031.1



Est 031.2



Est 031.3



Est 032.1



Est 032.2



Est 032.3



Est 032.4



Est 033.1



Est 033.2



Est 034.1



Est 034.2



Est 034.3



Est 034.4



Est 035.1



Est 035.2



Est 035.3



Est 036.1



Est 036.2



Est 037.1



Est 037.2



Est 037.3



Est 038 y est 5 y 6



Est 038.1



Est 038.2



Est 038.3



Est 038.4



Est 038.5



Est 038.6



Est 039.1



Est 039.2



Est 039.3



Est 040.1



Est 040.2



Est 040.3



Est 041.1



Est 041.2



Est 041.3



Est 042.1



Est 042.2



Est 043.1



Est 043.2



Est 043.3



Est 044.1



Est 044.2



Est 045.1



Est 045.2



Est 045.3



Est 045.4



Est 046.1



Est 047.1



Est 047.2



Est 047.3



Est 048.1



Est 048.2



Est 048.3



Est 049.1



Est 049.2



Est 049.3



Est 049.4



Est 050.1



Est 050.2



Est 050.3



Est 050.4



Est 051.1



Est 051.2



Est 052.1



Est 052.2



Est 052.3



Est 053.1



Est 053.2



Est 053.3



Est 054.1



Est 054.2



Est 054.3



Est 055 y 056



Est 055.1



Est 055.2



Est 055.3



Est 056.1



Est 056.2



Est 056.3



Est 057.1



Est 057.2



Est 058.1



Est 058.2



Est 058.3



Est 059.1



Est 059.2



Est 060.1



Est 060.2



Est 060.3



Est 061.1



Est 061.2



Est 061.3



Est 061.4



Est 061.5



Est 062.1



Est 062.2



Est 062.3



Est 063.1



Est 063.2



Est 063.3



Est 063.4



Est 064 y 065



Est 064.1



Est 064.2



Est 064.3



Est 064.4



Est 065.1



Est 065.2



Est 065.3



Est 065.4



Est 066.1



Est 066.2



Est 066.3



Est 067.1



Est 067.2



Est 067.3



Est 068.1



Est 068.2



Est 068.3



Est 069.1



Est 069.2



Est 069.3



Est 070.1



Est 070.2



Est 070.3



Est 070.4



Est 071.1



Est 071.2



Est 071.3



Est 072.1



Est 072.2



Est 072.3



Est 073.1



Est 073.2



Est 073.3



Est 074.1



Est 074.2



Est 074.3



Est 074.4



Est 075.1



Est 075.2



Est 075.3



Est 075.4



Est 076.1



Est 076.2



Est 076.3



Est 076.4



Est 076.5



Est 076.6



Est 076.7



Est 076.8



Est 77-



Est 77- (1)



Est 77- (2)



Est 77- (3)



Est 77- (4)



Est 77- (5)



Est 77- (6)



Est 77- (7)



Est 77- (8)



Est 77- (9)



Est 77- (10)



Est 77- (11)



Est 77- (12)



Est 77- (13)



Est 77- (14)



Est 77- (15)



Est 77- (16)



Est 77- (17)



Est 77- (18)



Est 77- (19)



Est 77- (20)



Est 77- (21)



Est 77- (22)



Est 77- (23)



Est 77- (24)



Est 77- (25)



Est 77- Restos materiales



Est 77- Restos materiales



Est 77- Restos materiales



Est 77- Restos materiales

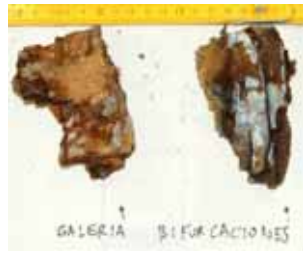

Est 77- Restos materiales

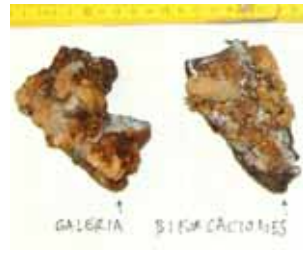

Est 77- Restos materiales



Est 77- Restos materiales



Est 77- Restos materiales



Est 77- Restos materiales



Est 77- Restos materiales



Est 77- Restos materiales



Est 77- Restos materiales



Est 77- Restos materiales



Est 77- Restos materiales



Est 78-



Est 78- (1)



Est 78- (2)



Est 78- (3)



Est 78- (4)



Est 78- (5)



Est 78- (6)



Est 78- (7)



Est 78- (8)



Est 78- (9)



Est 78- (10)



Est 78- (11)



Est 78- (12)



Est 78- (13)



Est 78- Restos materiales 1



Est 78- Restos materiales 2



Est 79- 1



Est 79- 2



Est 80- 1



Est 80- 2



Est 80- 3



Est 81-



Est 81- (1)



Est 81- (2)



Est 81- (3)



Est 81- (4)



Est 81- (5)



Est 81- (6)



Est 81- (7)



Est 81- (8)



Est 81- (9)



Est 81- (10)



Est 82



Est 83-



Est 83- (1)



Est 83- (2)



Est 83- (3)



Est 83- (4)



Est 83- (5)



Est 83- (6)



Est 83- (7)



Est 83- (8)

Anexo III

Croquis orientados

Nº de estructura 1-4

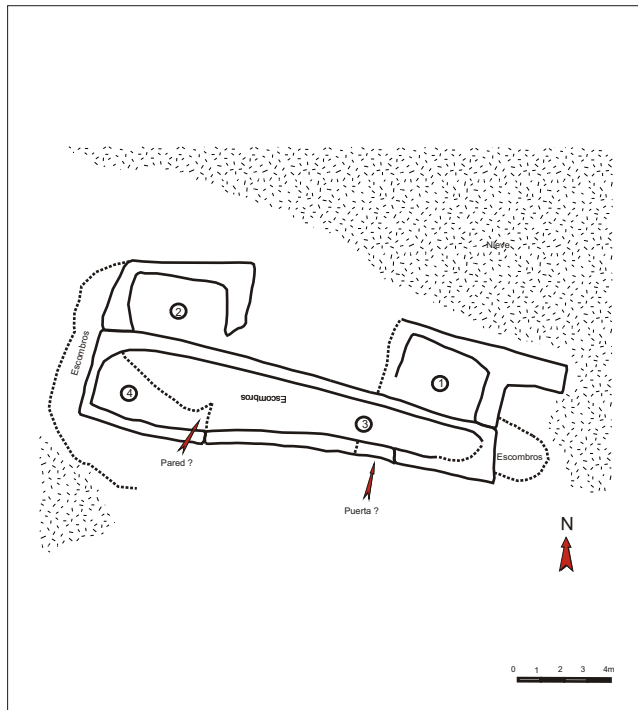

Nº de estructura 5-6

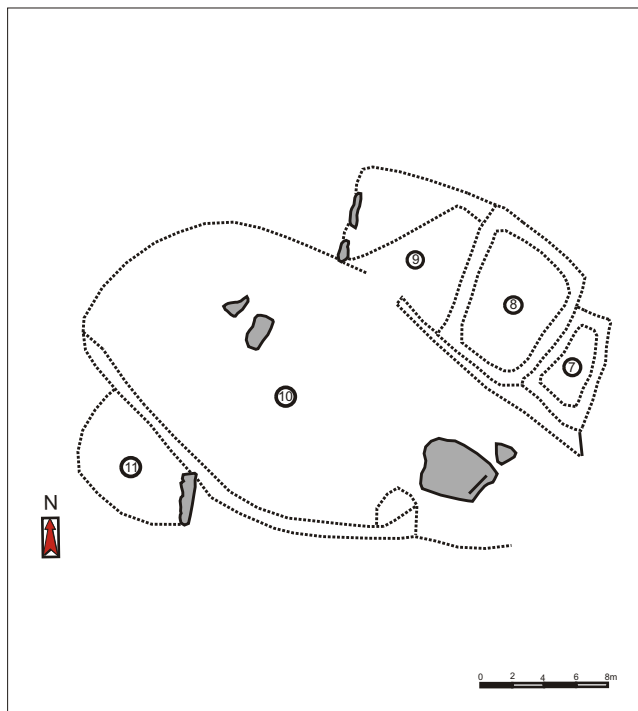
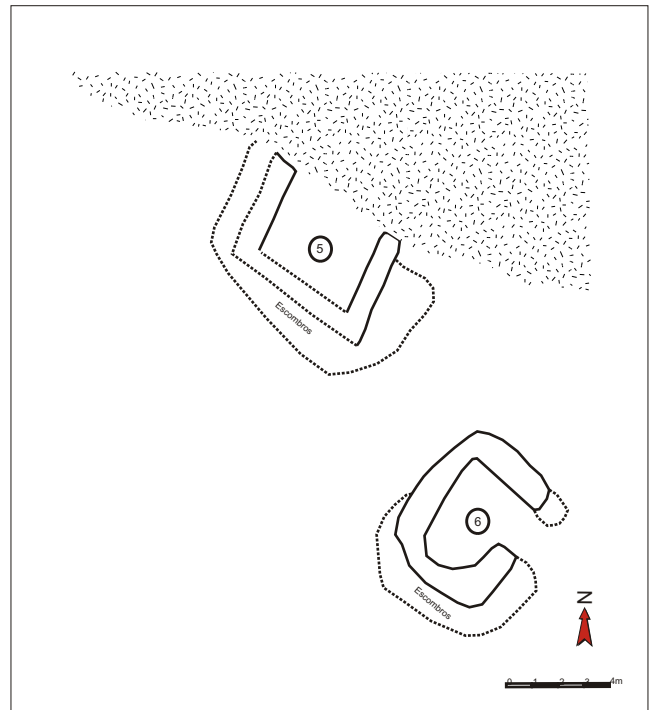

Nº de estructura 7-11

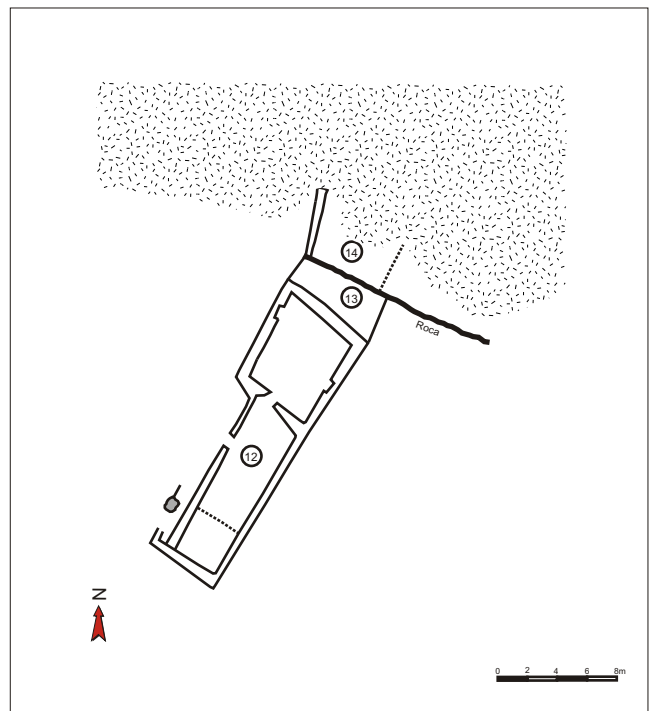

Nº de estructura 12-14

Nº de estructura 15-17

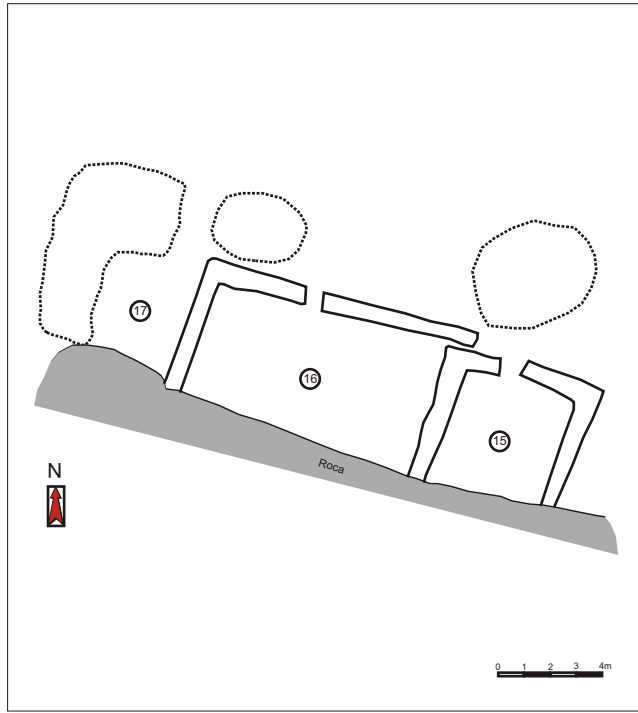

Nº de estructura 18

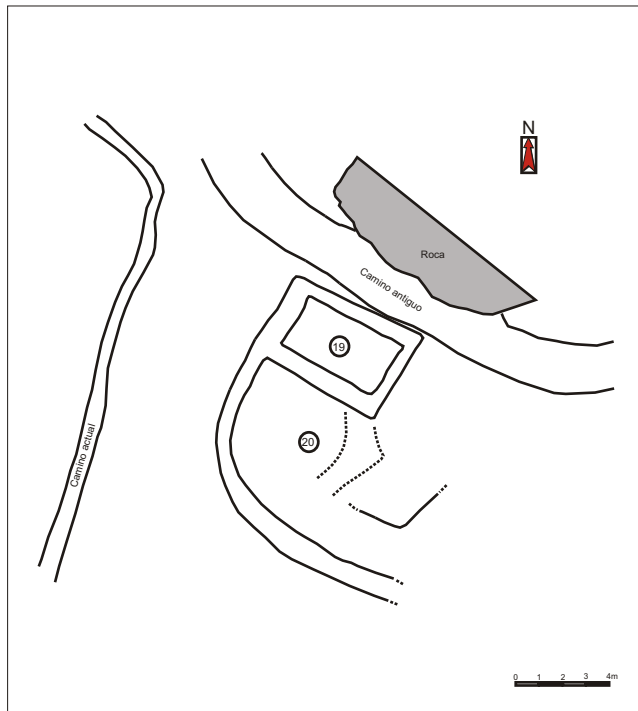
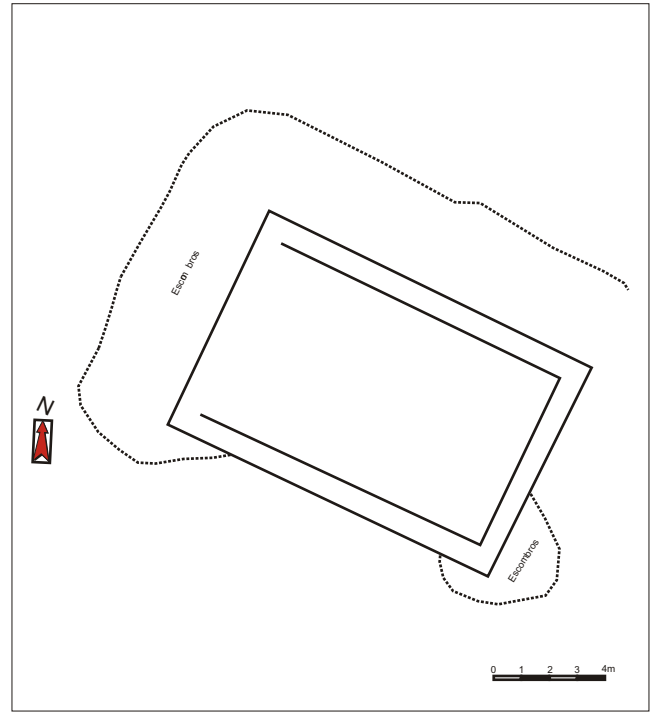

Nº de estructura 19-20

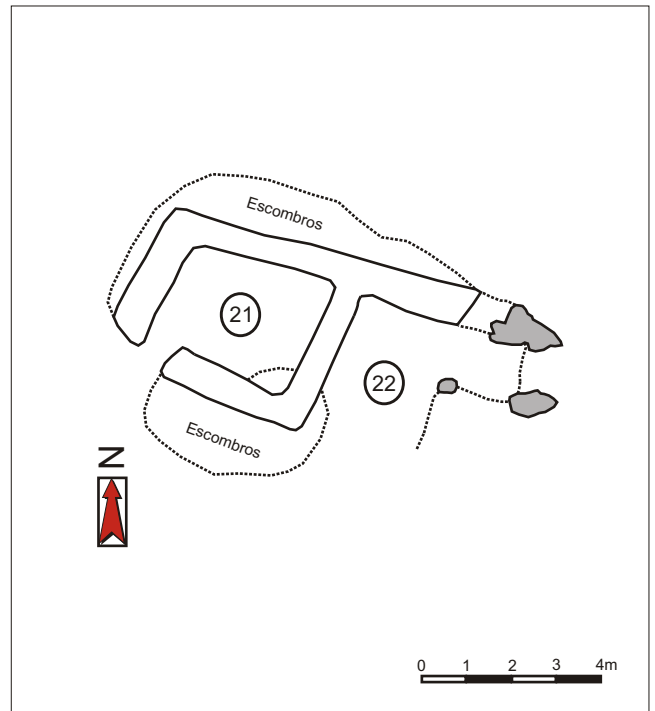

Nº de estructura 21-22

Nº de estructura 23

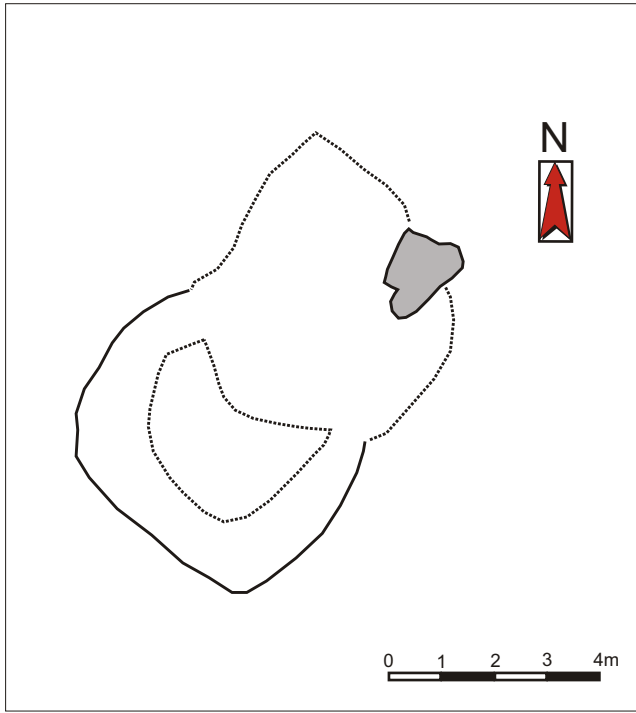

Nº de estructura 24-25

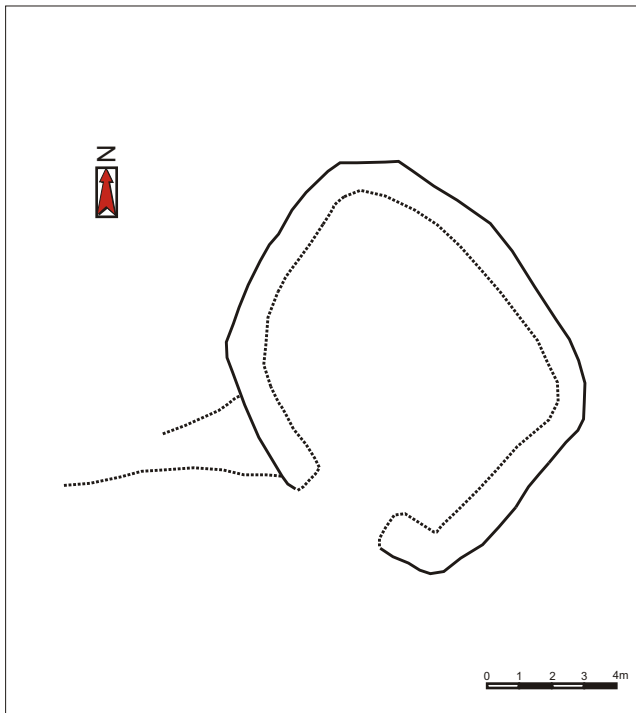
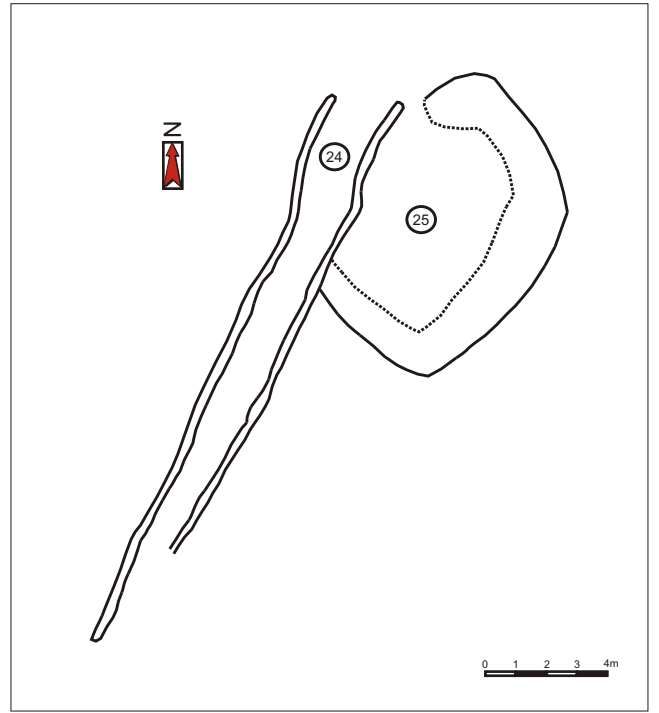

Nº de estructura 26

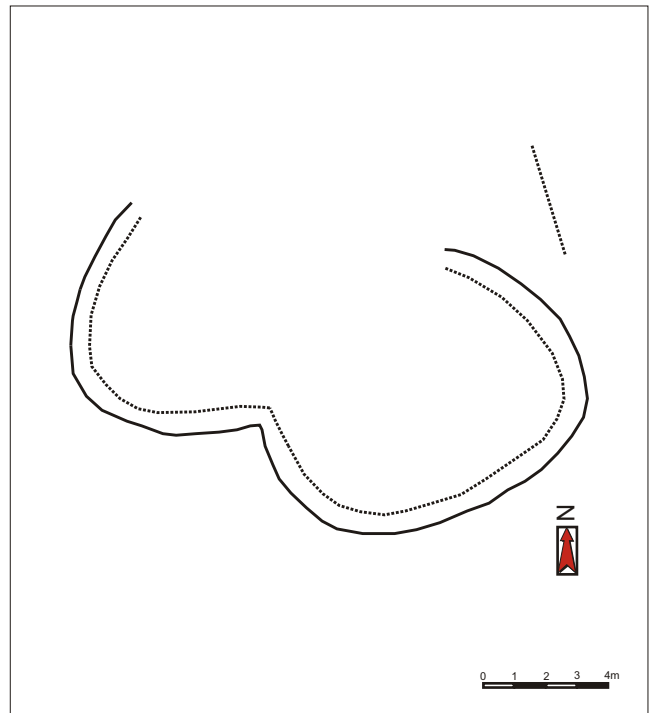

Nº de estructura 27

Nº de estructura 28

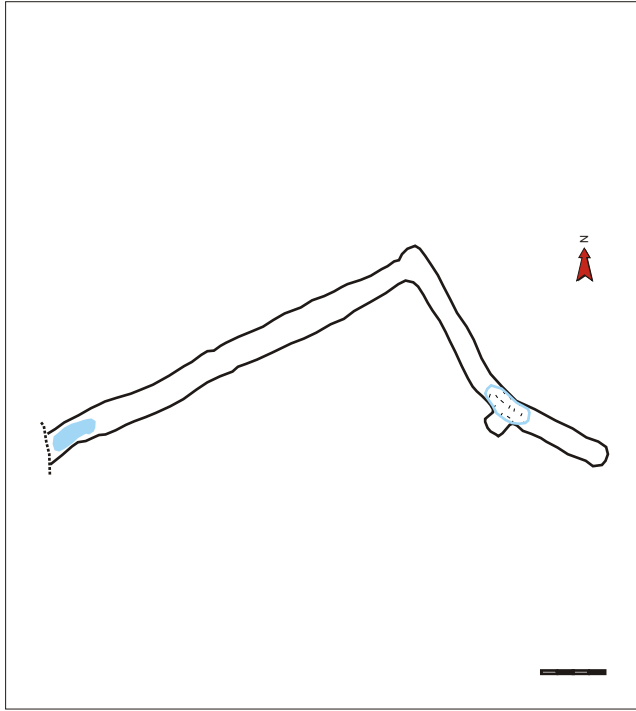

Nº de estructura 29

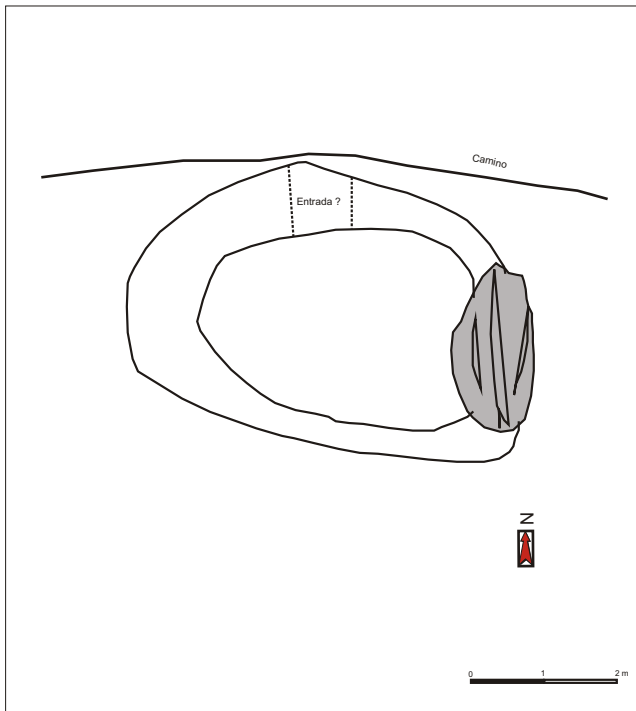
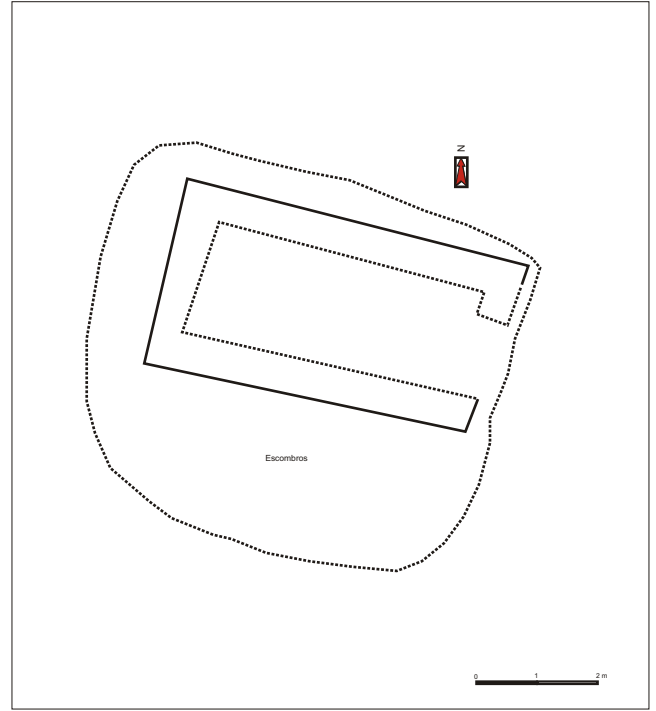

Nº de estructura 30

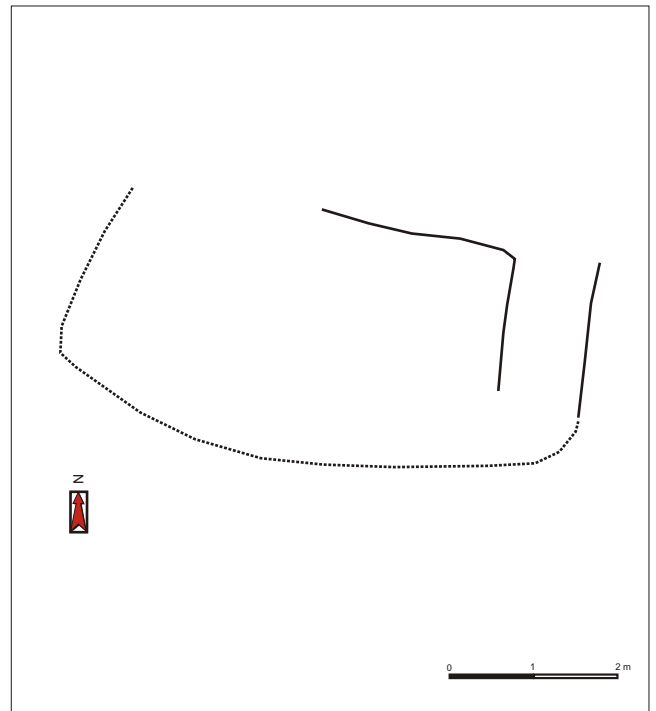

Nº de estructura 31

Nº de estructura 32

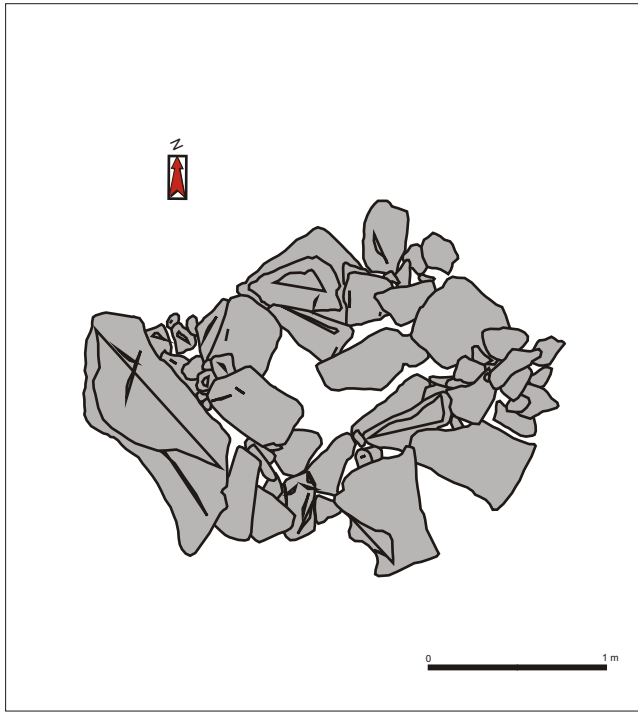

Nº de estructura 33-37

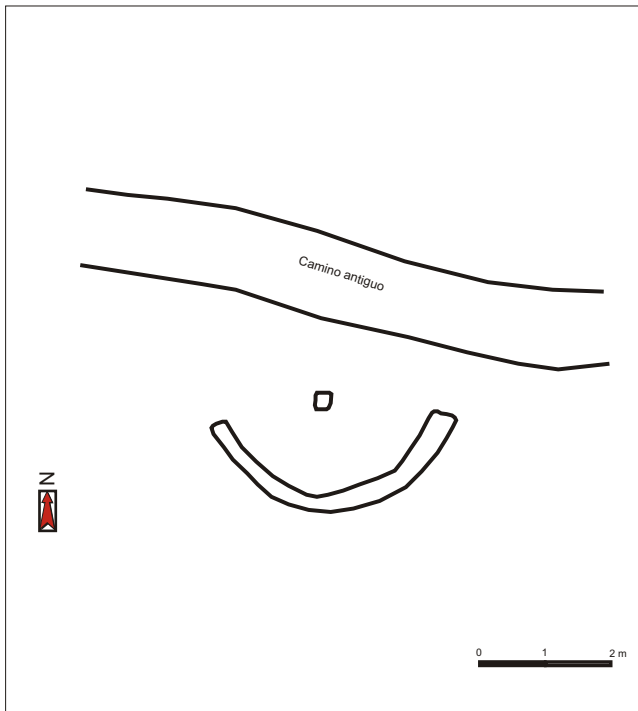
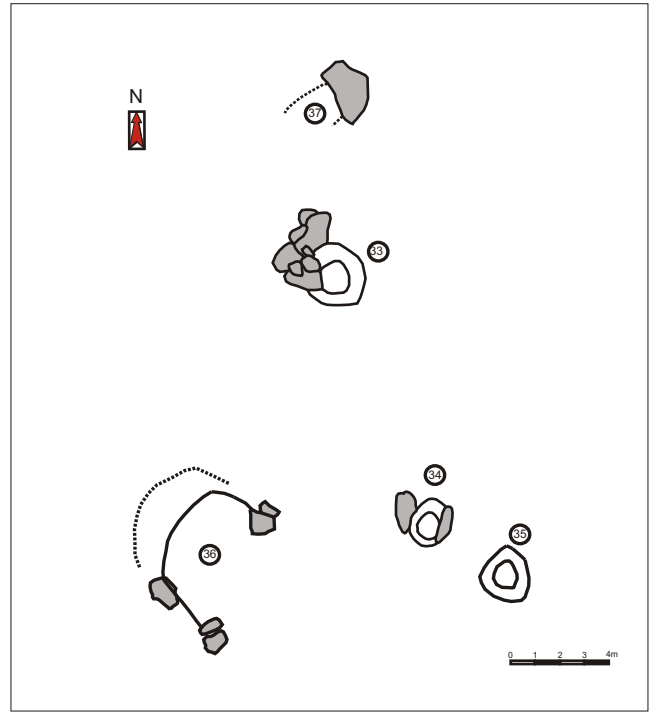

Nº de estructura 38

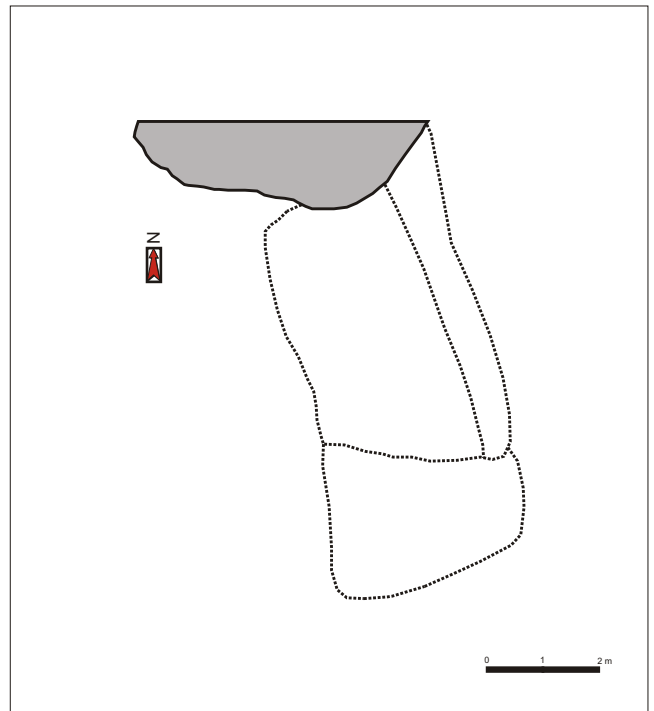

Nº de estructura 39

Nº de estructura 40

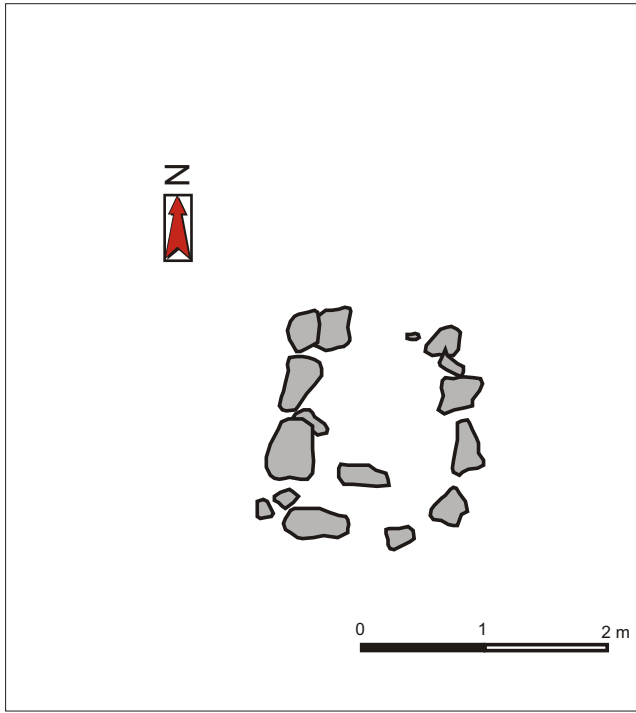

Nº de estructura 41

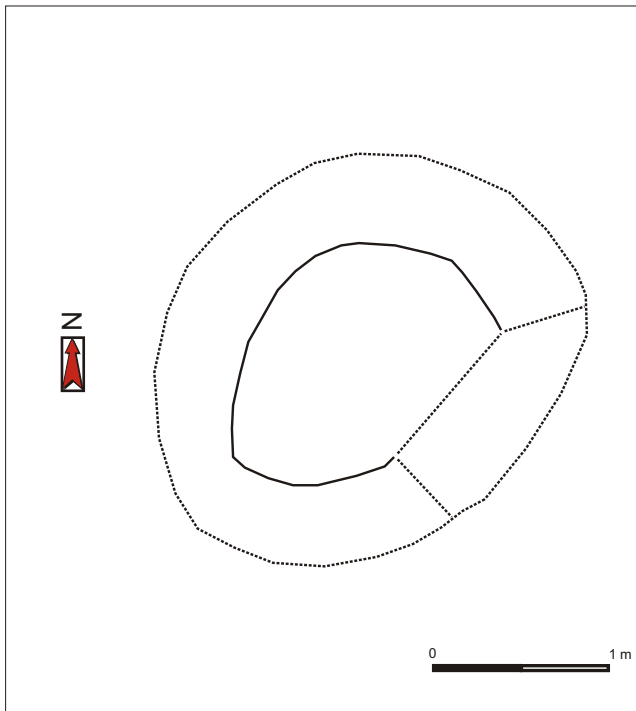
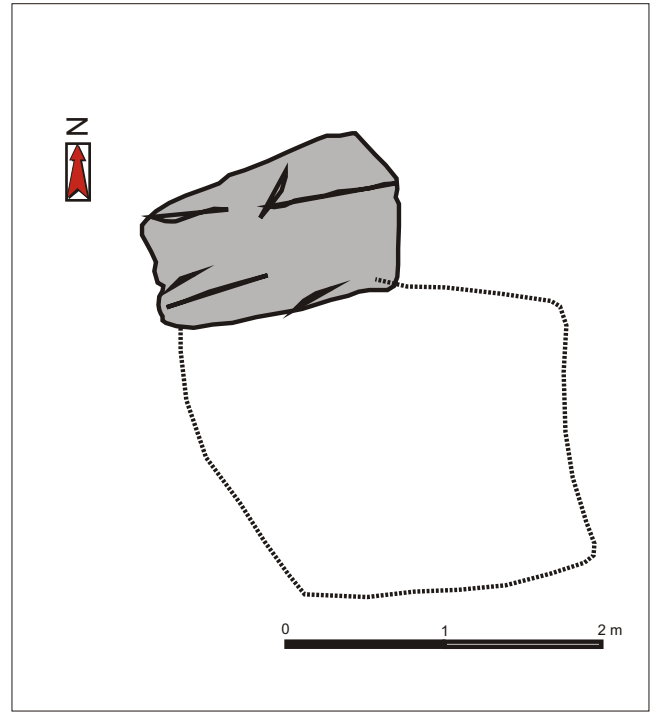

Nº de estructura 42

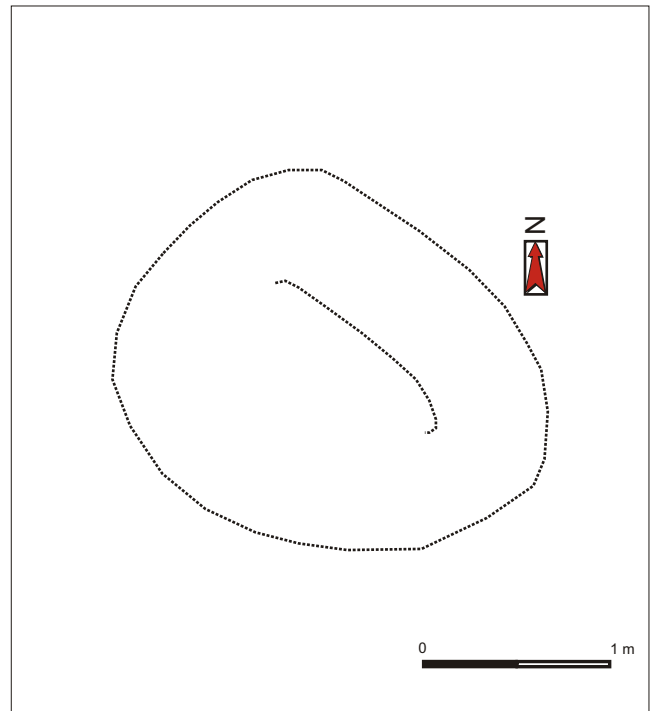

Nº de estructura 43

Nº de estructura 44

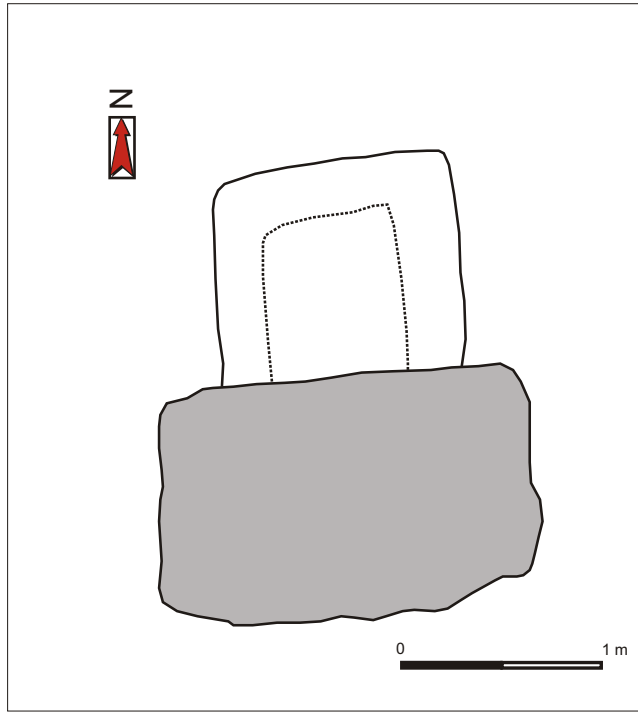

Nº de estructura 45-47

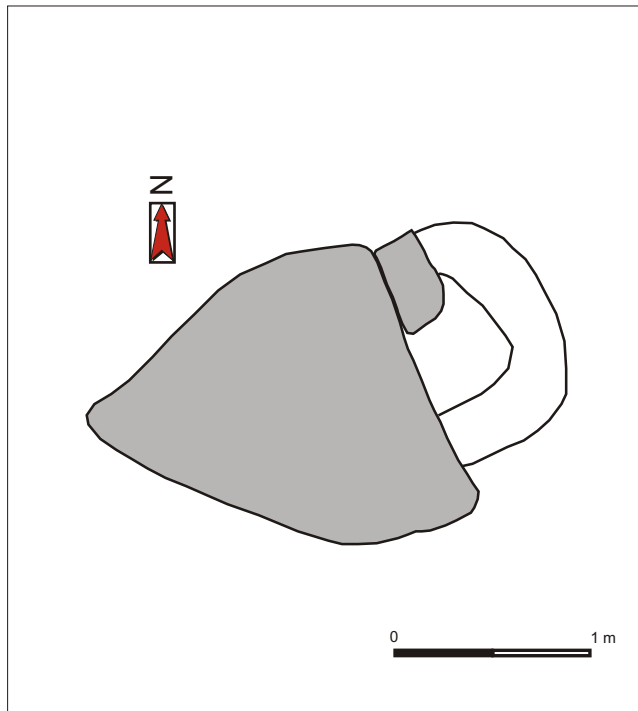
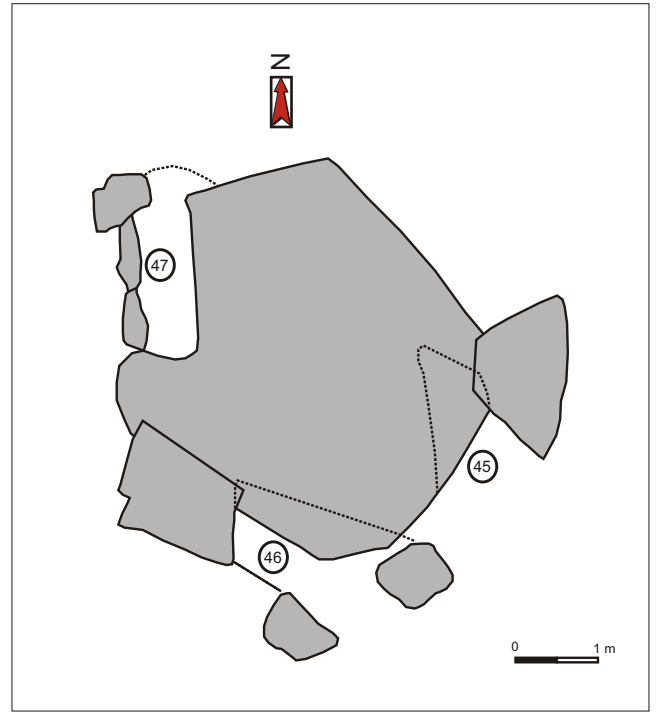

Nº de estructura 48

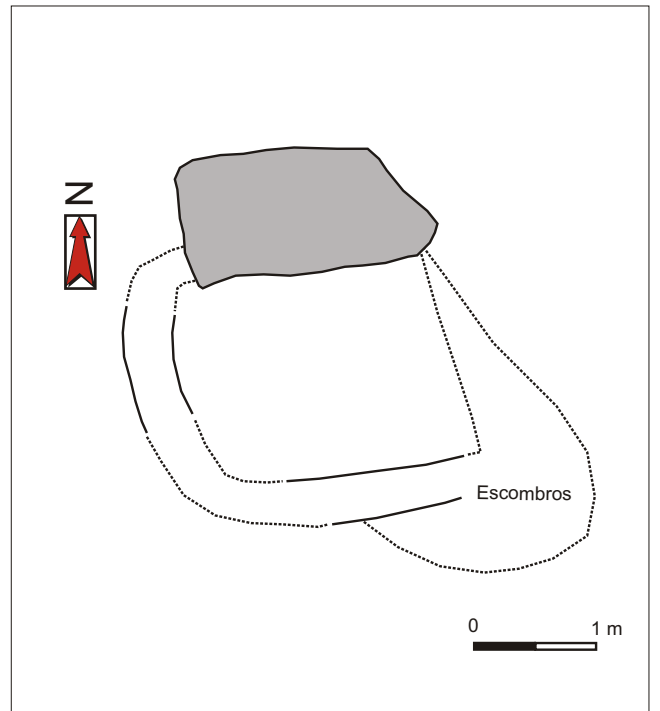

Nº de estructura 49

Nº de estructura 50

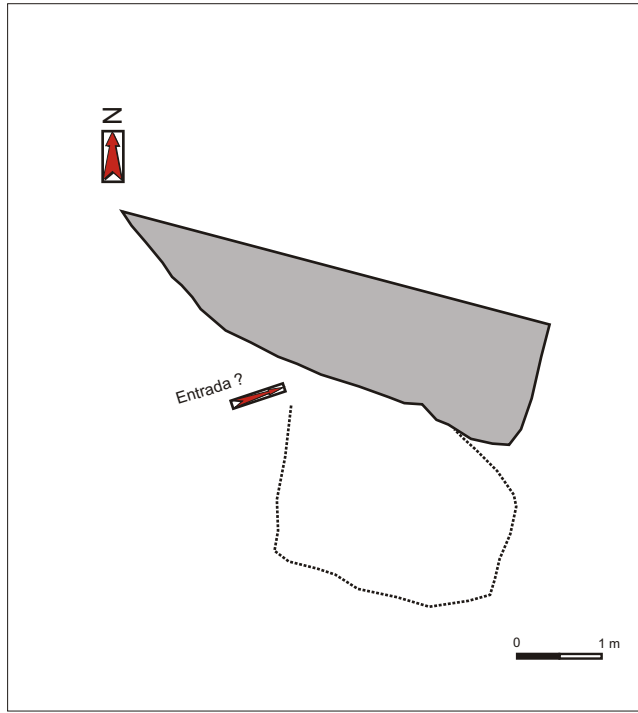

Nº de estructura 51

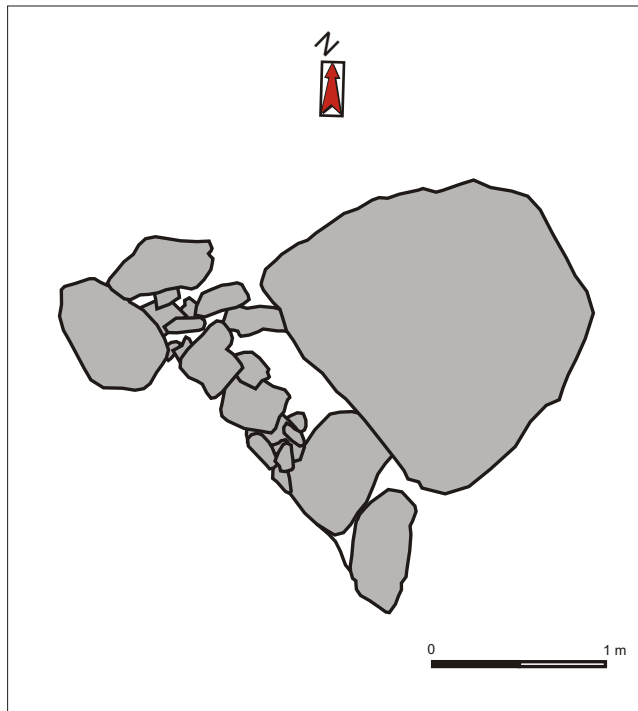
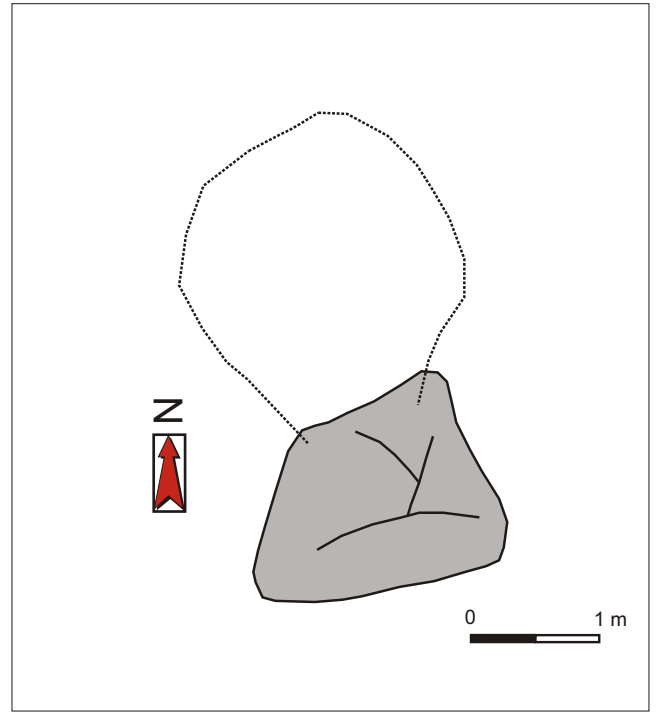

Nº de estructura 52

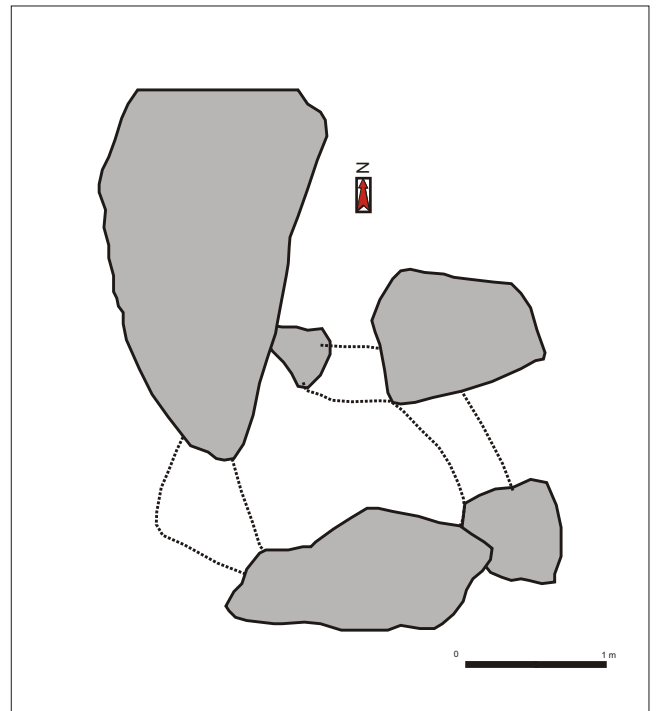

Nº de estructura 53

Nº de estructura 54

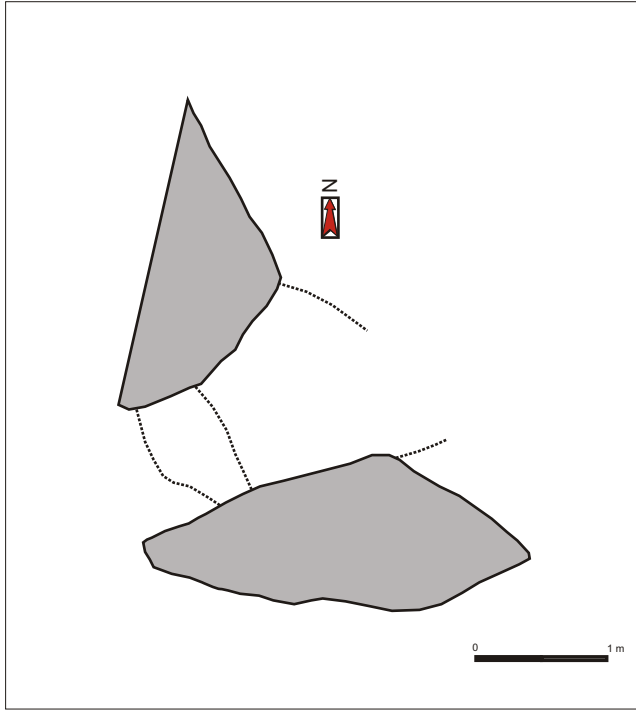

Nº de estructura 55-57

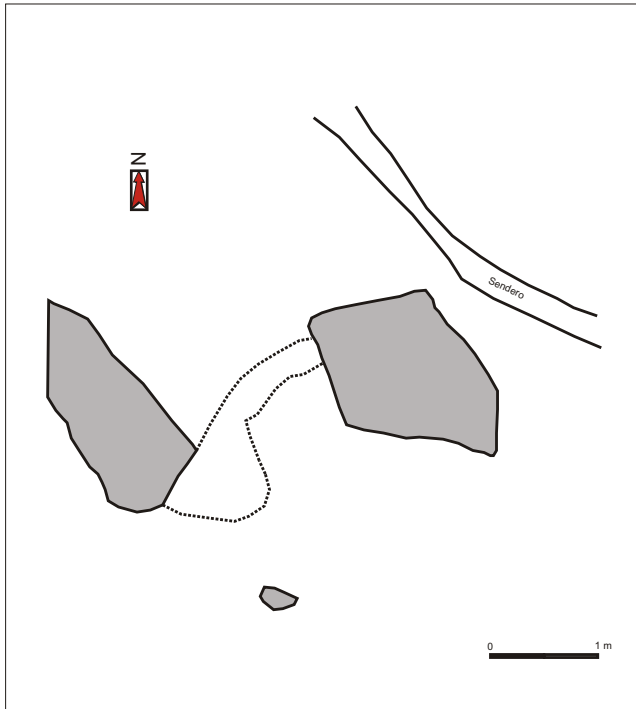
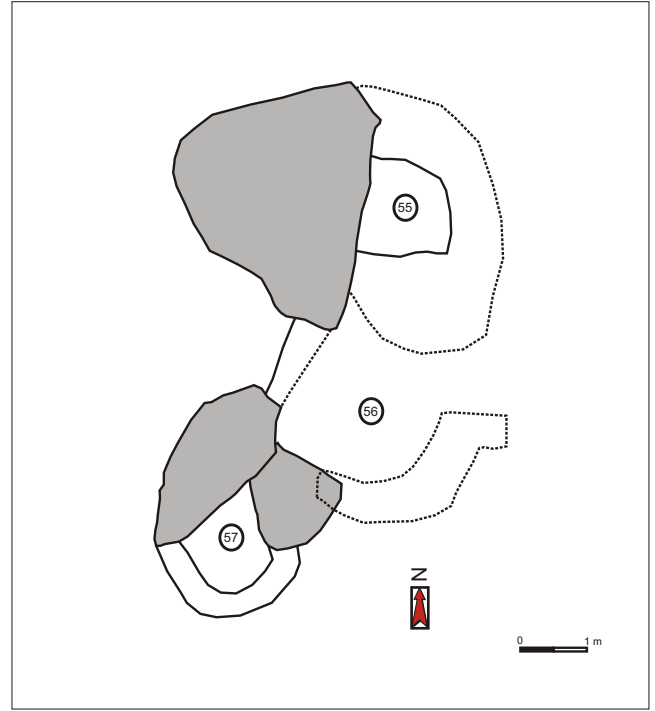

Nº de estructura 58

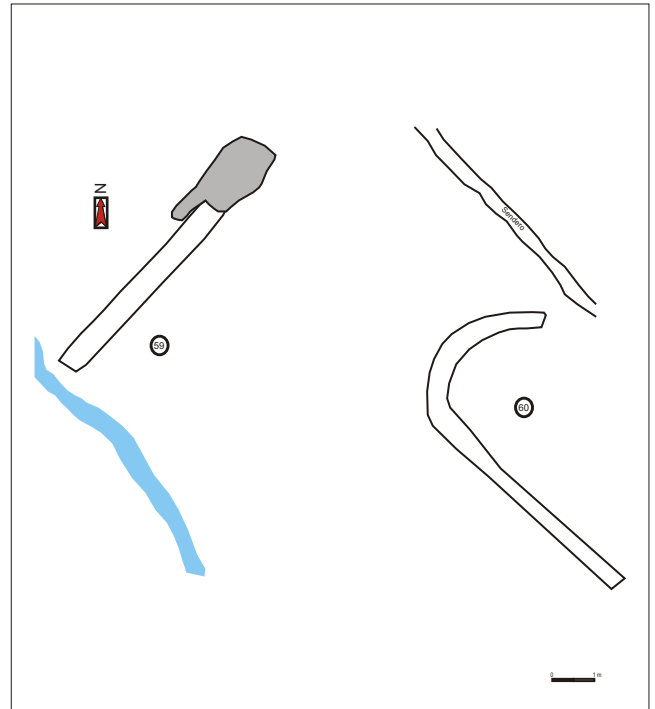

Nº de estructura 59-60

Nº de estructura 61

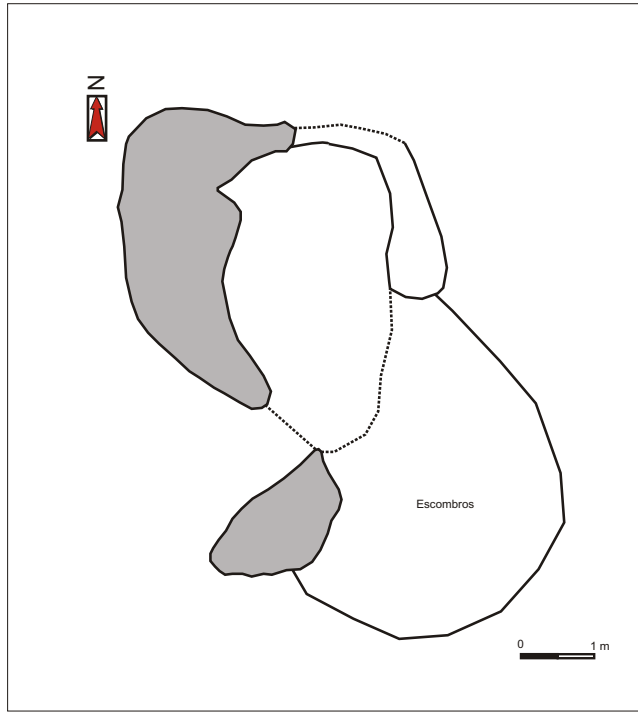

Nº de estructura 62

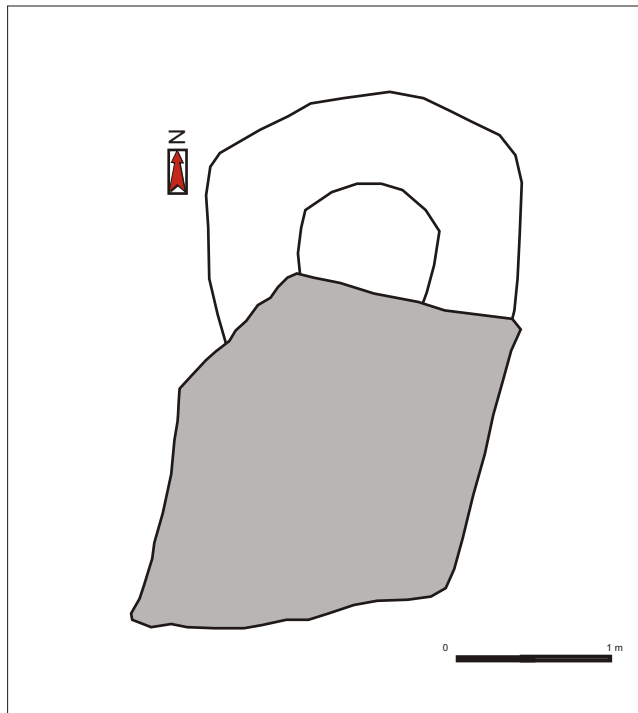
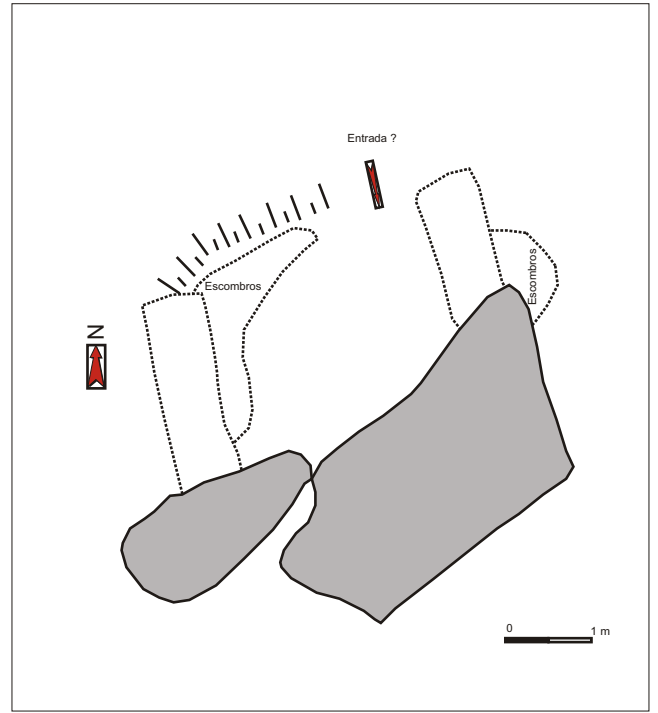

Nº de estructura 63

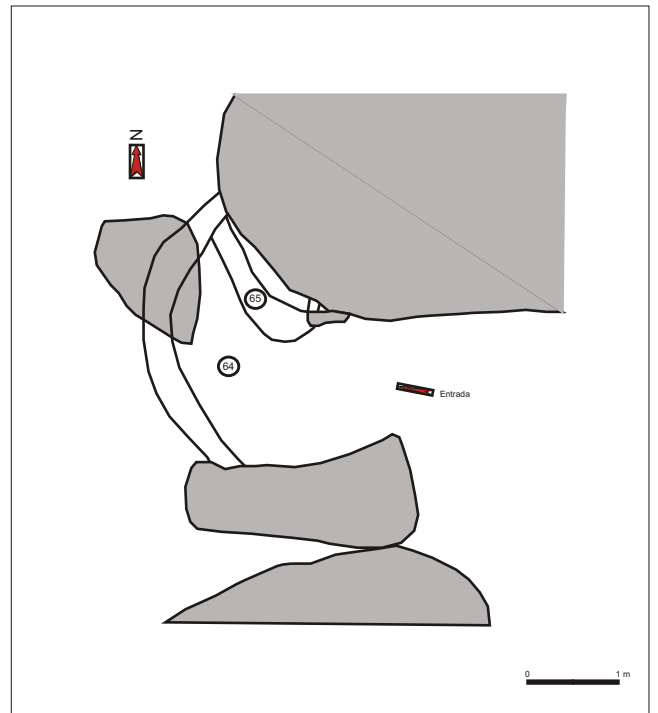

Nº de estructura 64-65

Nº de estructura 66-67

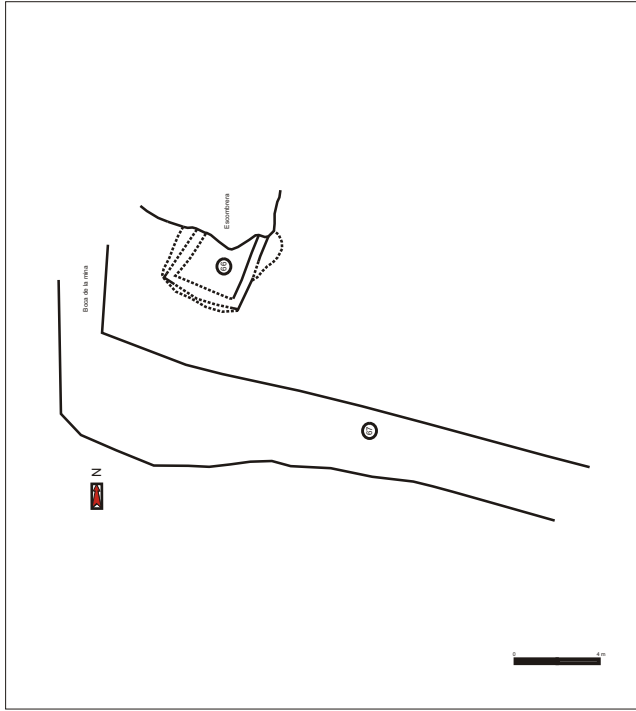

Nº de estructura 68

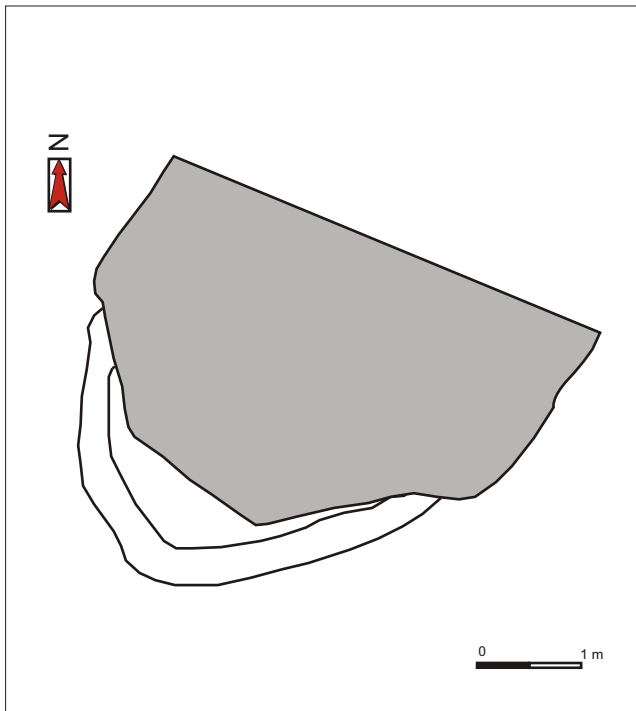
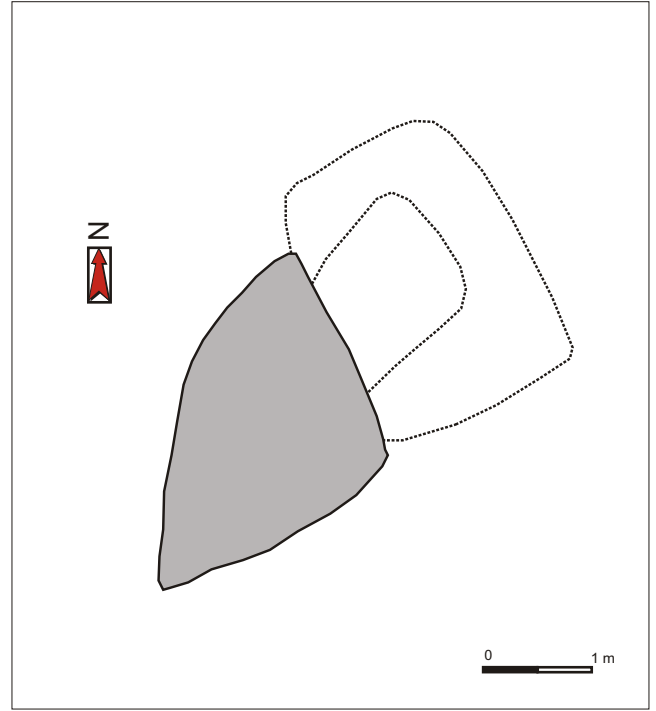

Nº de estructura 69

Nº de estructura 70

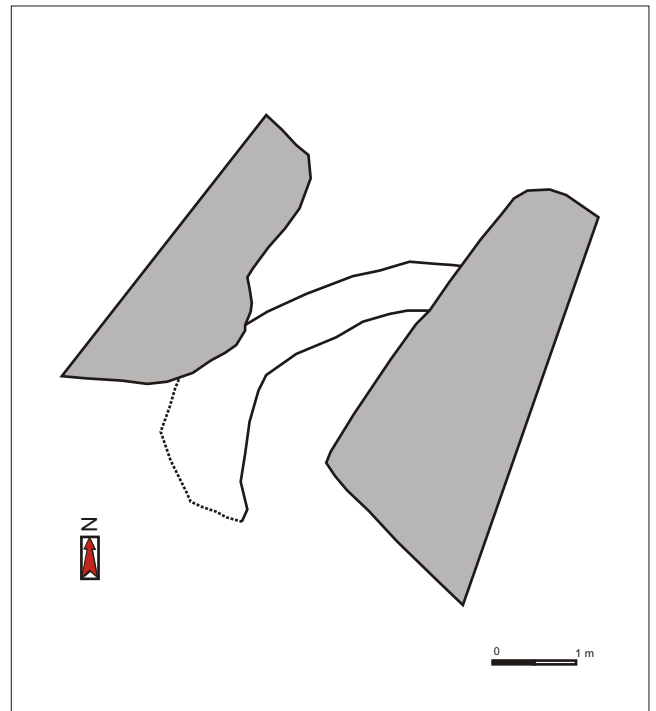

Nº de estructura 71

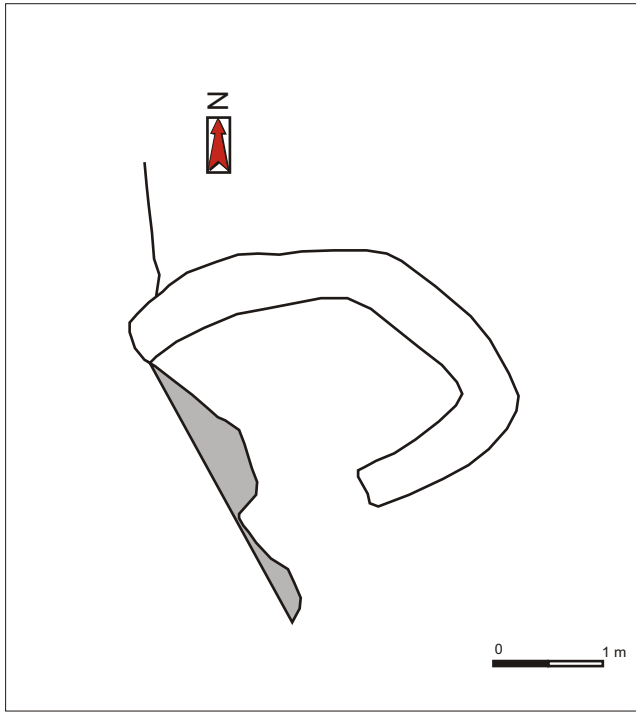

Nº de estructura 72

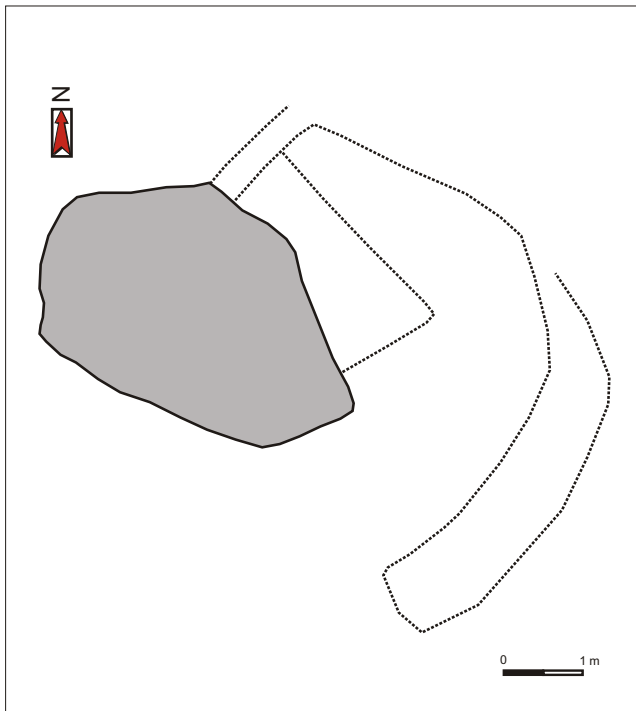
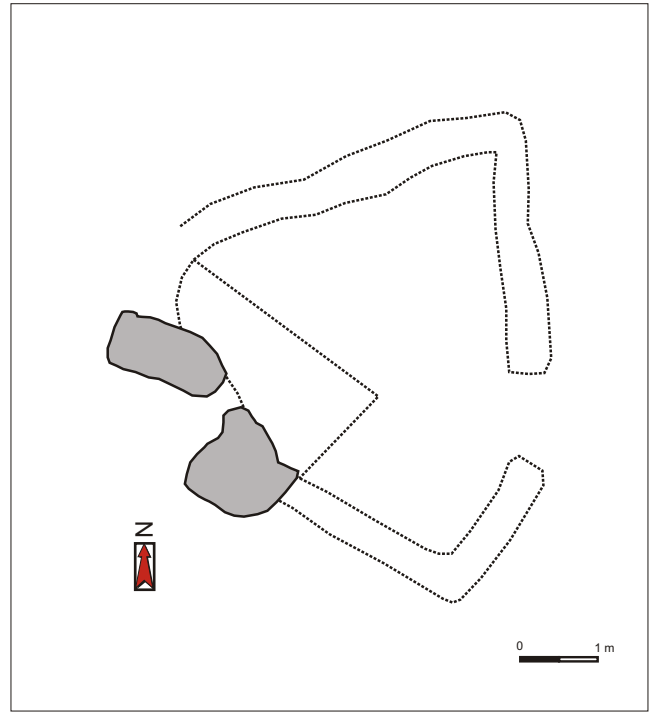

Nº de estructura 73

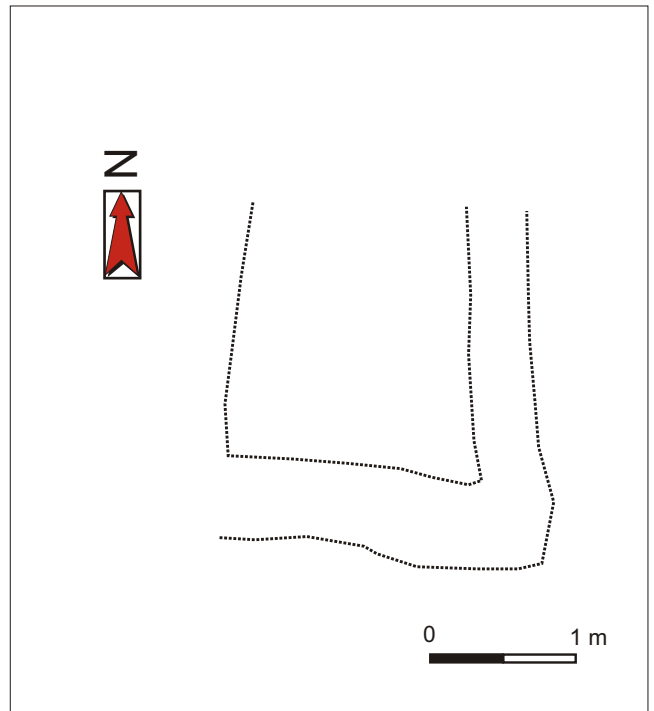

Nº de estructura 74

Nº de estructura 75

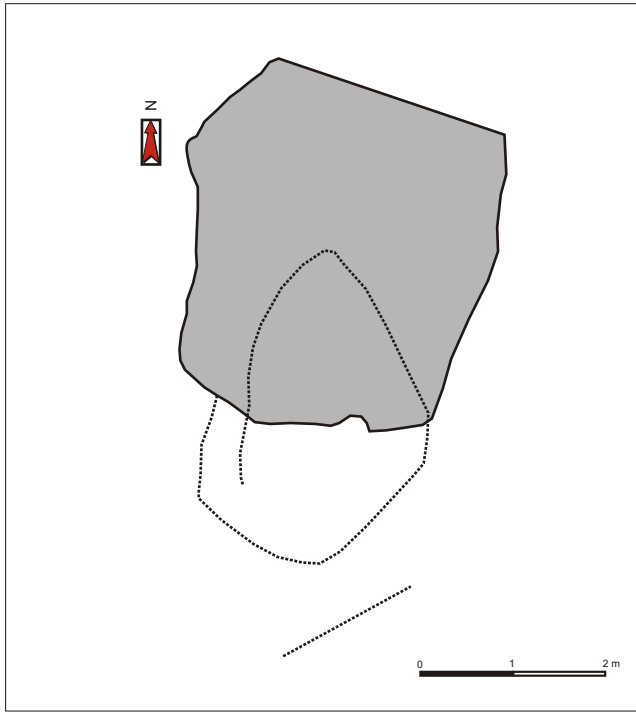

Nº de estructura 76

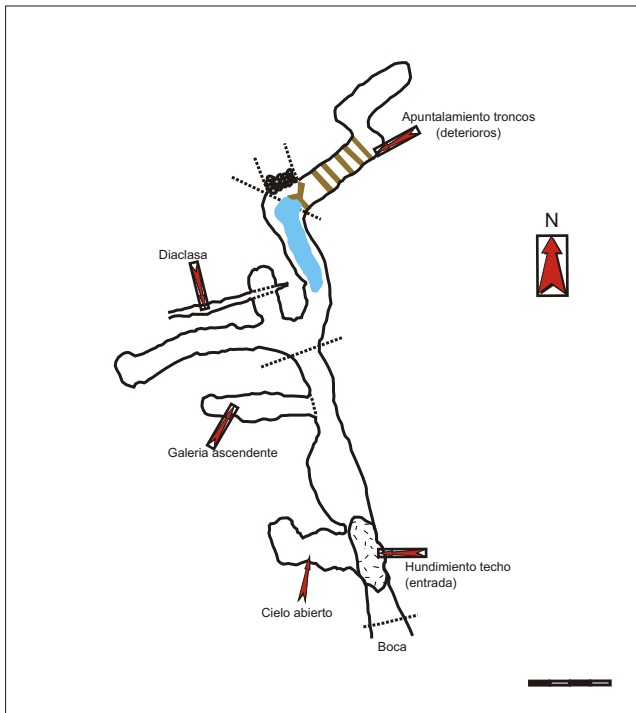
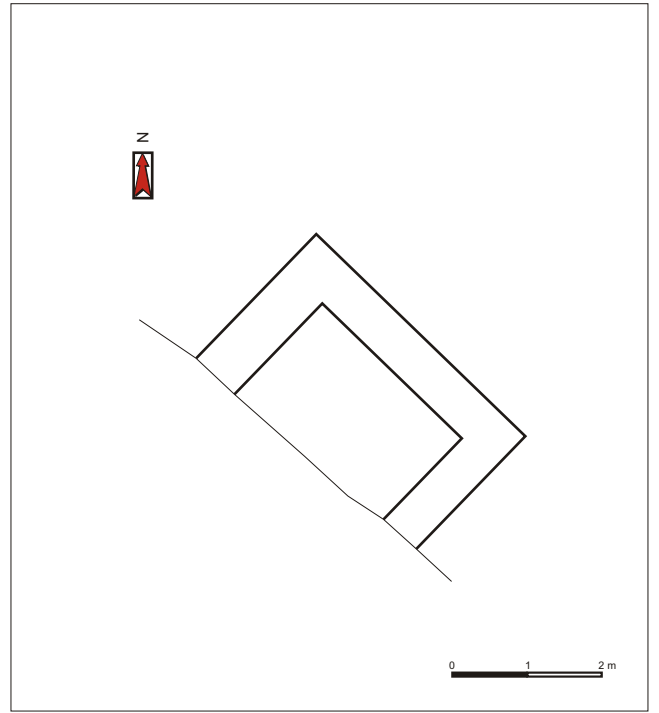

Nº de estructura 77

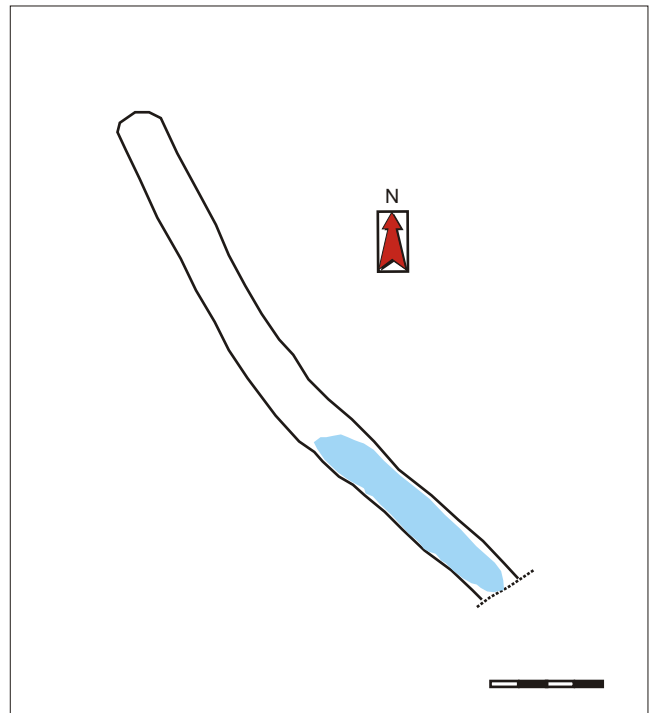

Nº de estructura 78

Nº de estructura 79

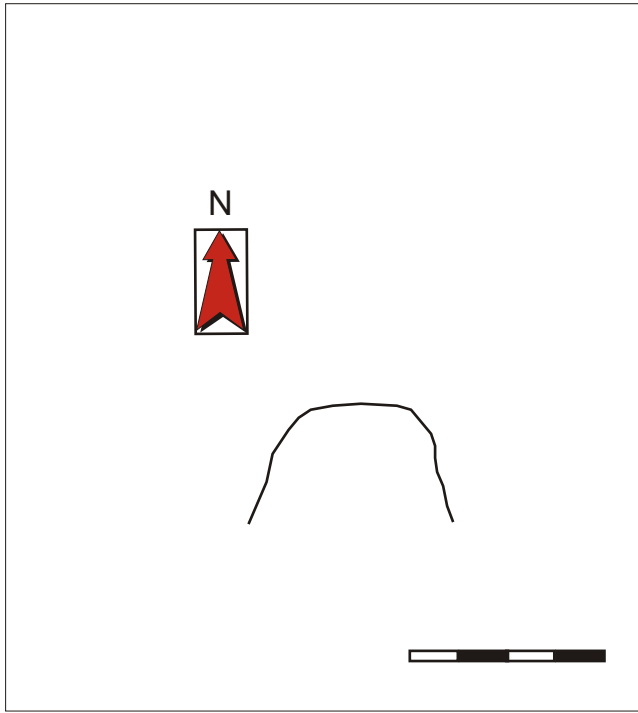

Nº de estructura 80

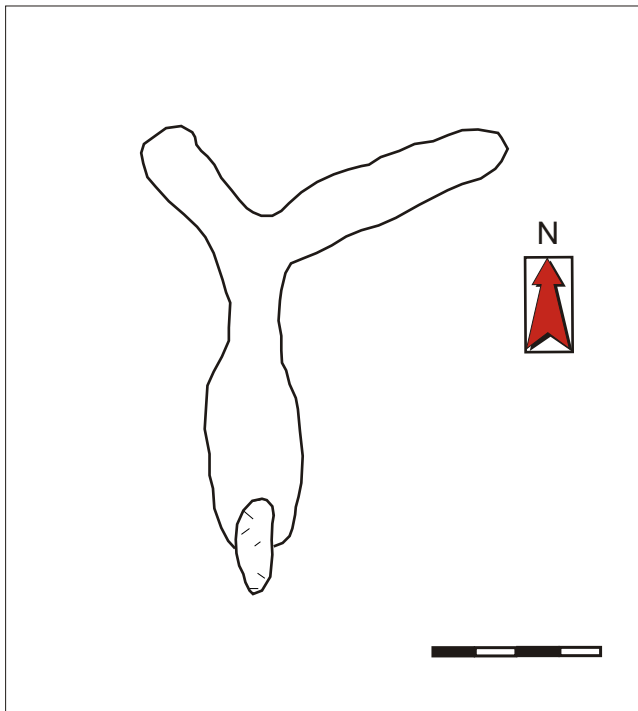
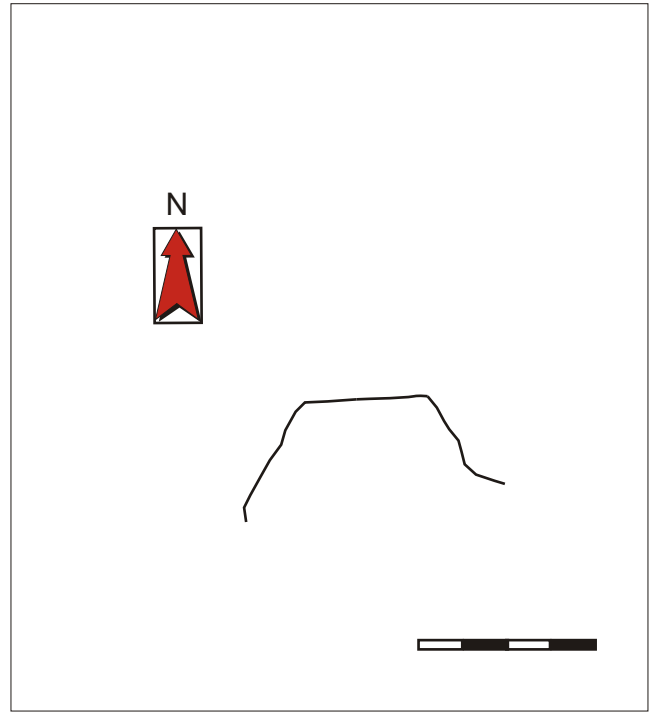

Nº de estructura 81

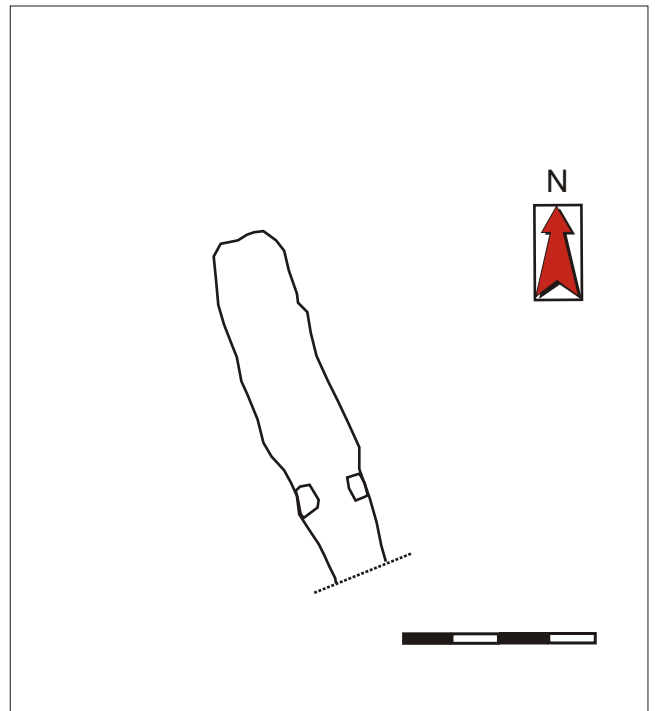

Nº de estructura 83

Anexo IV

Estructuras no seguras

Nº de estructura no segura

Tipología

Coordenadas UTM 31T CH

X Y

Altitud



Nº de estructura no segura

Tipología

Coordenadas UTM 31T CH

X Y

Altitud

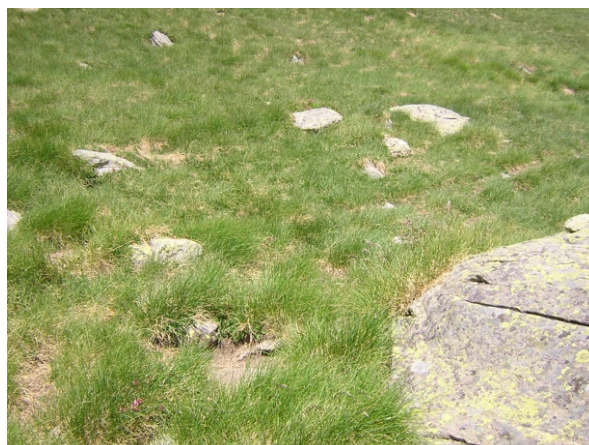

Nº de estructura no segura

Tipología

Coordenadas UTM 31T CH

X Y

Altitud



Nº de estructura no segura

Tipología

Coordenadas UTM 31T CH

X Y

Altitud



Nº de estructura no segura

Tipología

Coordenadas UTM 31T CH

X Y

Altitud



Nº de estructura no segura

Tipología

Coordenadas UTM 31T CH

X Y

Altitud



Nº de estructura no segura

Tipología

Coordenadas UTM 31T CH

X Y

Altitud



Anexo V

Fotografías de caminos



Cam 1 -1



Cam 1 -2



Cam 1 -3



Pto 1-2-4 -1



Pto 1-2-4 -2



Pto 1a -1



Pto 1a -2



Pto 1a -3



Pto 1a -4



Pto 1b -1



Pto 1b -2



Pto 1b -3



Pto 1b -4



Pto 1c -1



Pto 1c y Pto 1-2-4



Cam 2 -1



Cam 2 -2



Cam 2 -3



Cam 2 -4



Cam 2 -5



Cam 2 -6



Cam 2 -7



Cam 2 -8



Cam 2 -9



Cam 2 -10



Cam 2 -11



Cam 2 -12



Cam 2 -13



Cam 2 -14



Cam 2 -15



Cam 2 -16



Cam 2.1 -1



Cam 2.1 -2



Cam 2.1 -3



Cam 2.1 -4



Cam 2.1 -5



Cam 2.1 -6



Cam 2.3 -1



Cam 2.3 -2



Cam 2.3 -3



Cam 2.3 -4



Cam 2 -17



Pto 1-2-4 -1



Pto 1-2-4 -2



Pto 1c y Pto 1-2-4



Pto 2.1-2.2 -1



Pto 2.1-2.2 -2



Pto 2.1-2.2 -3



Pto 2.1-2.3 -1



Pto 2.1-2.3 -2



Pto 2.1-2.3 -3



Pto 2.1-2.3 -4



Pto 2.1a -1



Pto 2.1a -2



Pto 2.1a -3



Pto 2a -1



Pto 2a -2



Pto 2b -1



Pto 2b -2



Pto 2b -3



Pto 2c -1



Pto 2c -2



Pto 2c -3



Pto 2c -4



Pto 2c -5



Pto 2d -1



Pto 2d -2



Cam 3 -1



Cam 3 -2



Cam 3.1 -1



Pto 3.1a -1



Pto 3.1a -2



Pto 3-4 -1



Pto 3-4 -2



Pto 3-4 -3



Pto 3a -1



Pto 3a -2



Pto 3a -3



Pto 3b -1



Pto 3c -1



Pto 3c -2



Pto 3d -1



Pto 3d -2



Pto 3e -1



Pto 3e -2



Cam 4 -1



Cam 4 -2



Cam 4 -3



Cam 4 -4



Cam 4 -5



Cam 4 -6



Cam 4 -7



Cam 4 -8



Cam 4 -9



Cam 4 -10



Cam 4 -11



Pto 1-2-4 -1



Pto 1-2-4 -2



Pto 3-4 -1



Pto 3-4 -2



Pto 3-4 -3



Pto 4a -1



Pto 4a -2



Pto 4a -3



Pto 4b -1



Pto 4b -2



Pto 4b -3



Pto 4c -1



Pto 4c -2



Pto 4c -3

Anexo VI

Otras fotografías



Restos de cabaña militar situada sobre el camino de ascenso al Portillón



Restos de cabaña militar situada sobre el camino de ascenso al Portillón



Restos de cabaña militar situada sobre el camino de ascenso al Portillón



Restos de cabaña militar situada sobre el camino de ascenso al Portillón

Estructura nº 76



Descripción de la estructura

Restos de una posible cabaña situada en la misma frontera exactamente a la misma altura de una cruz tallada que señala el punto exacto que separa España y Francia.

Se compone de un muro muy deteriorado con dirección NW-SE, paralelo al sendero y al posible rebaje de la zona, del que parten dos alas que se dirigen hacia la pared rocosa natural del lado W.

Relación con otras estructuras

Estructura aislada.

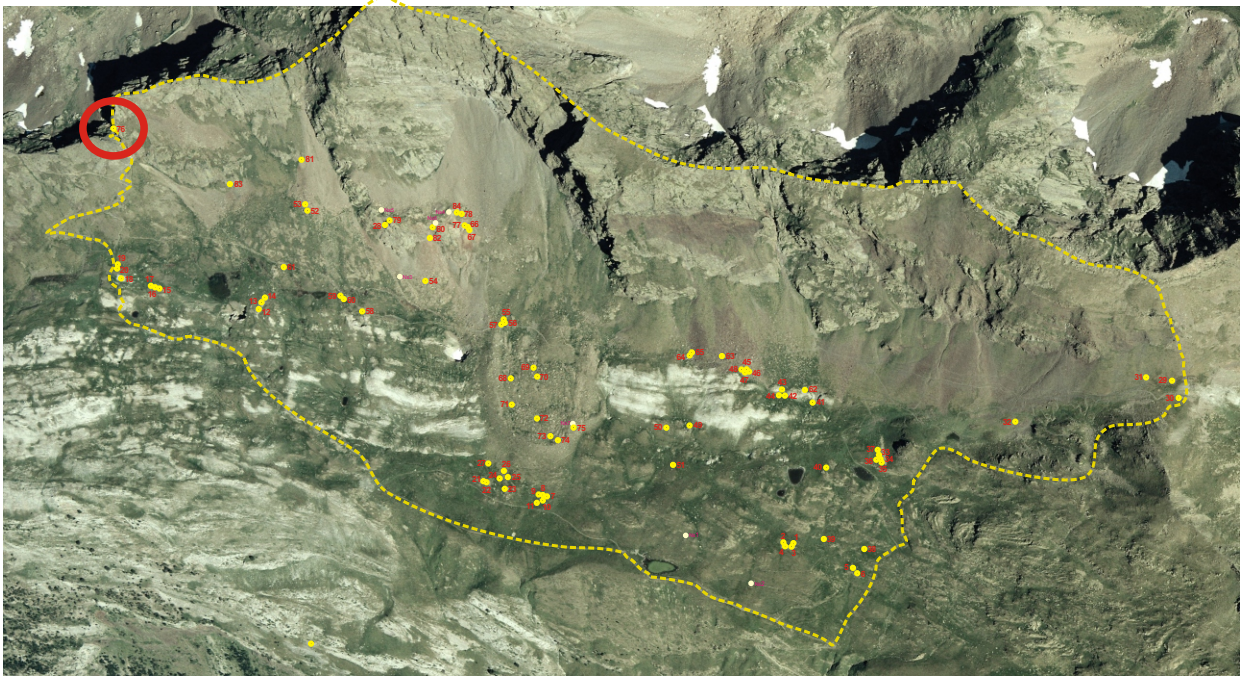
EMPLAZAMIENTO**Coordenadas**

UTM 31T CH X Y Altitud Mapa IGN

Municipio

Topónimo

Acceso

Carretera A-139. Pista asfaltada hacia la Besurta. Sendero hacia el Portillón.

Ubicación

Paso del Portillón, entre dos altas paredes rocosas.

DESCRIPCIÓN (CABAÑA)**Planta**Circular Rectangular Semicircular Cuadrada Ovalada Otra Dimensiones Ext. X Int. X **Muros**Paramento Espesor medio

Parece de doble cara y piedra seca. El lado NW es una simple acumulación de grandes bloques.

Materiales

Losas y bloques de esquisto ferroso.

Inscripciones**Entrada****Cubierta**No hay constancia No se conserva **Elementos interiores y exteriores****Material mueble****Estado de conservación**

Construcción arrasada.

Actuaciones recomendadas

- | | |
|---|---|
| <input checked="" type="checkbox"/> Limpieza | Urgencia |
| <input type="checkbox"/> Excavación | Alta <input type="checkbox"/> |
| <input type="checkbox"/> Consolidación | Media <input checked="" type="checkbox"/> |
| <input type="checkbox"/> Reconstrucción didáctica | Baja <input type="checkbox"/> |

Fotografía de detalleFecha

Autores

CROQUIS

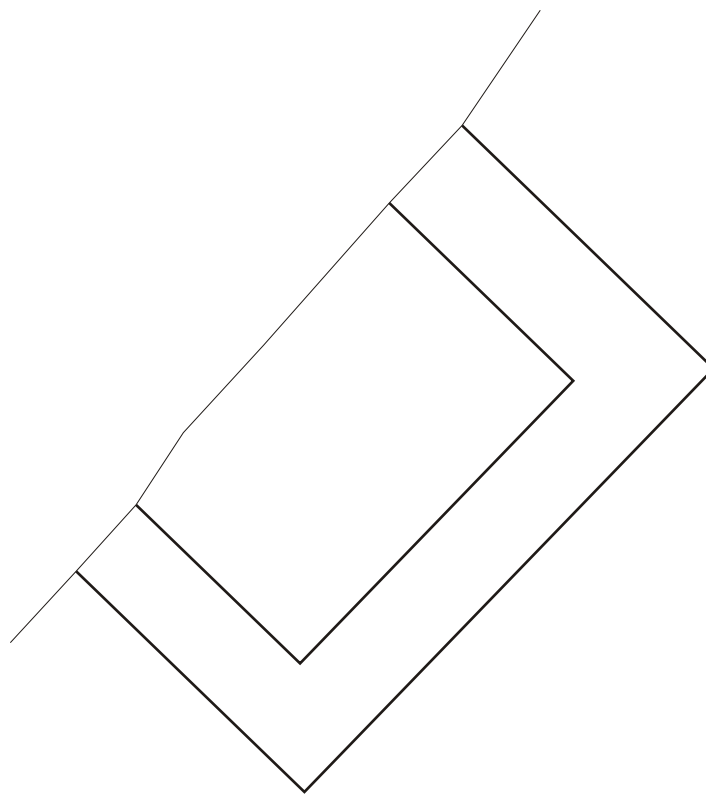

Autor : Félix A. Rivas Escala : 1/50

Estructura nº 77



Descripción de la estructura

Mina de hierro, formada por una galería excavada de la que parten cinco galerías laterales de diferente longitud.

Relación con otras estructuras

Se encuentra varias decenas de metros al S de otra mina (Est 78) y muy cerca de una cabaña (Est 66) y una terraza (Est 67)

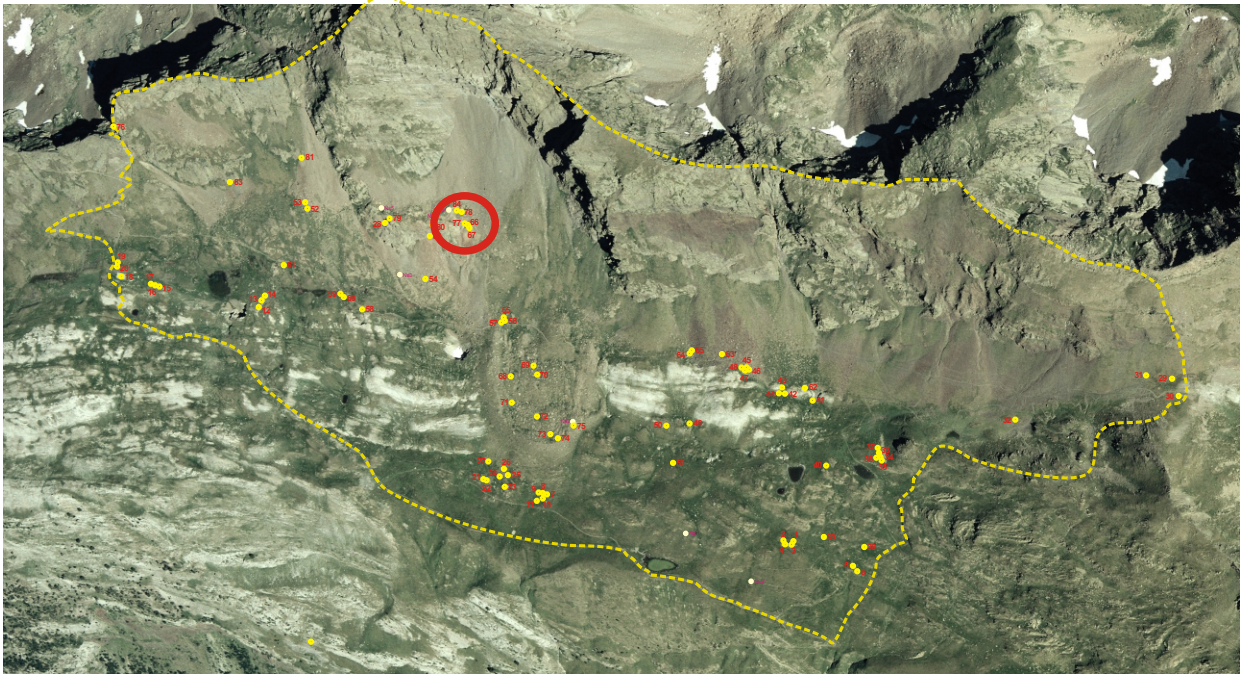
EMPLAZAMIENTO**Coordenadas**

UTM 31T CH X Y Altitud Mapa IGN

Municipio Topónimo

Acceso

Carretera A-139. Pista asfaltada hacia la Besurta. Sendero hacia el Portillón. Sendero entre Casa Cabellut y Puerto de la Picada.

Ubicación

Ladera de fuerte pendiente formada por un roquedo de esquistos.

DESCRIPCIÓN (MINA)

Dimensiones Longitud aproximada 32 m Anchura media interior 1,20 m

Planta

Presenta un corredor recto del que parten cuatro pasillos hacia su lado izquierdo. En su parte final presenta un hueco tapiado por una pared de piedra seca y una última galería que gira hacia la derecha y que se prolonga tras una curva final.

Perfil

En el arranque de la última galería secundaria presenta un apuntalamiento del techo a base de vigas de madera.
El segundo pasillo lateral es ascendente.

Inscripciones**Entrada**

La entrada original no se haya practicable debido a un derrumbamiento de la galería que ha dejado a cielo abierto el primer pasillo lateral.

Material mueble

En el interior se encontró un trozo de tela de saco y una moneda francesa de 1954 de 100 francos.

Elementos interiores y exteriores**Fotografía de detalle****Estado de conservación**

Construcción parcialmente arruinada.

Actuaciones recomendadas

- | | | |
|---|-----------------|-------------------------------------|
| <input checked="" type="checkbox"/> Limpieza | Urgencia | |
| <input type="checkbox"/> Excavación | Alta | <input type="checkbox"/> |
| <input type="checkbox"/> Consolidación | Media | <input checked="" type="checkbox"/> |
| <input type="checkbox"/> Reconstrucción didáctica | Baja | <input type="checkbox"/> |

Fecha 9-07-2005 Autores Espeleo Club Sabadell, C. Calastrenc y F. Rivas

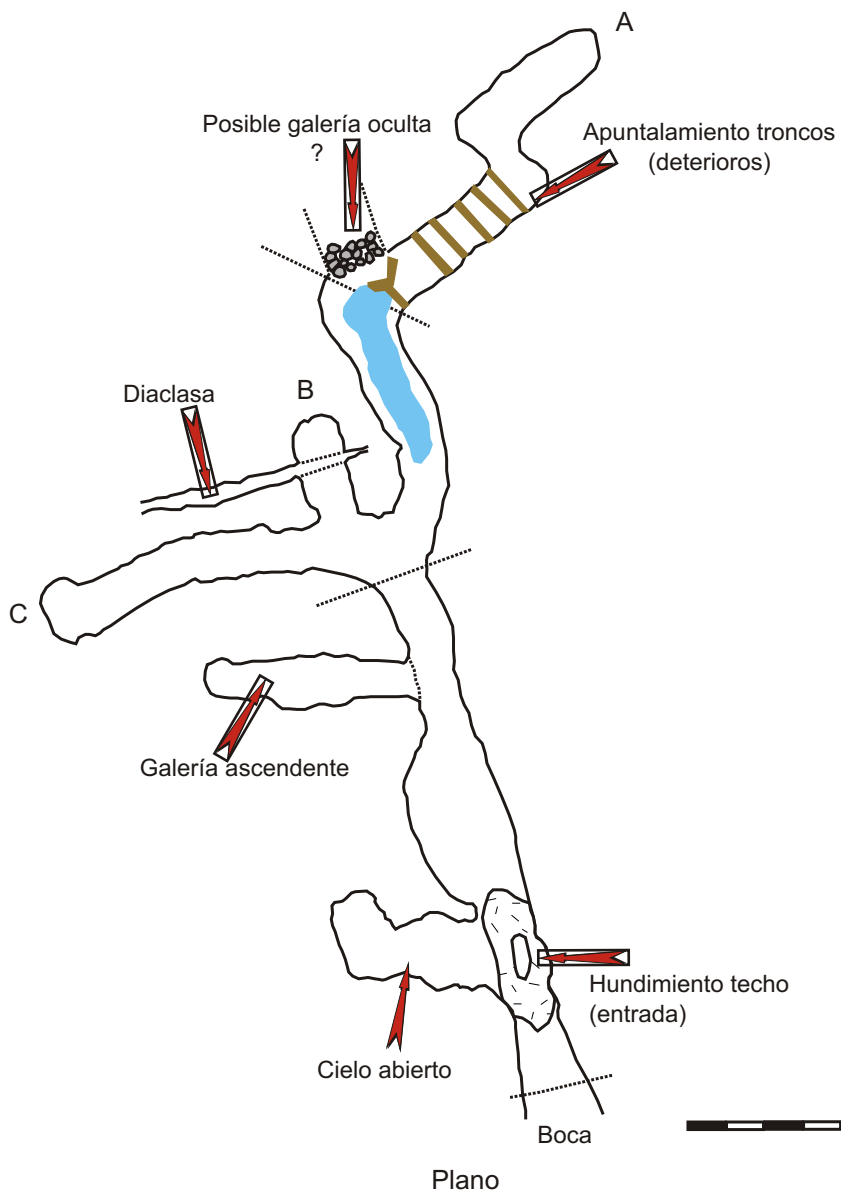

Autores : Jordi Fresquet Filella, César Pasadas Sallazar
Elisenda Vila Serra y José Angel Arroyos Palomar
Informatización : Carine Calastrenc Escala : 1/10

Secciones

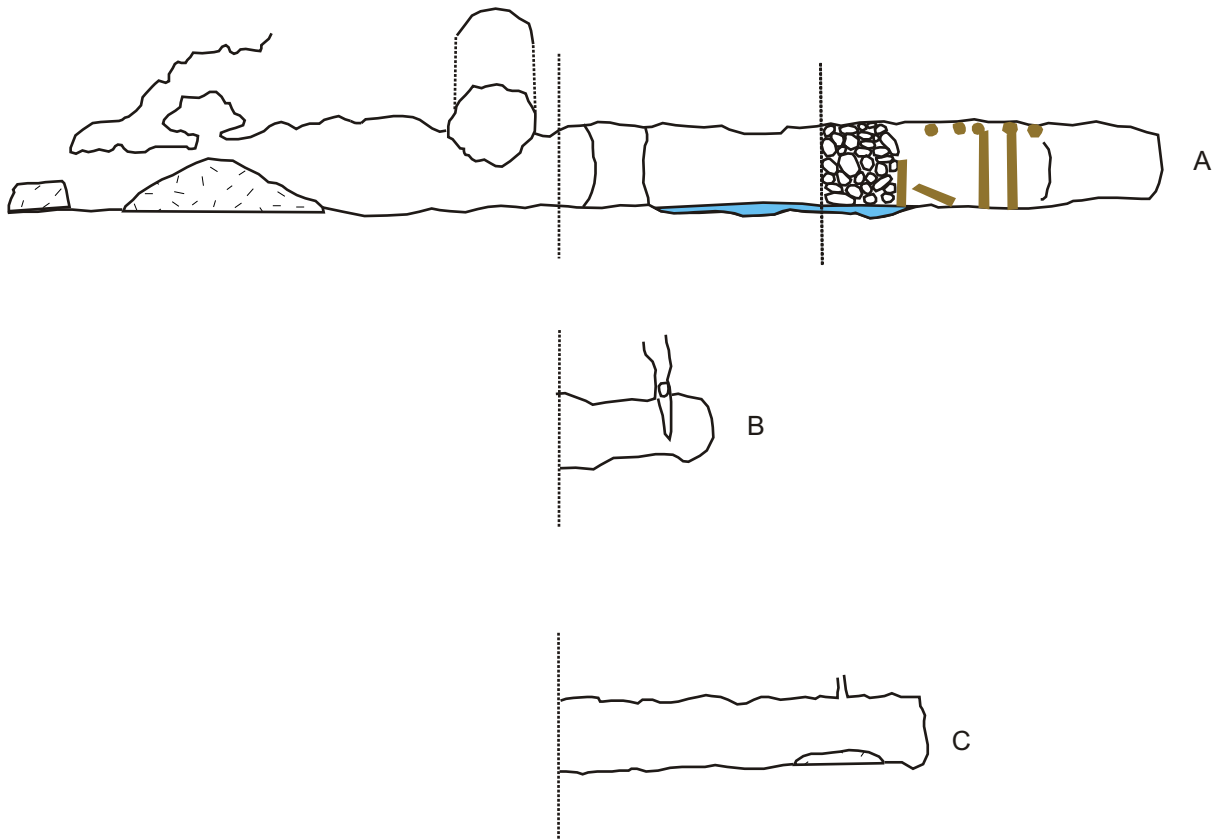

Autores : Jordi Fresquet Filella, César Pasadas Sallazar
Elisenda Vila Serra y José Angel Arroyos Palomar

Informatización : Carine Calastrenc

Escala : 1/10

Estructura nº 78



Descripción de la estructura

Mina de hierro, formada por una única galería excavada de suelo plano.

Relación con otras estructuras

Se encuentra a escasos metros de una mina (Est 84) y a varias decenas de metros al N de otra mina (Est 77).

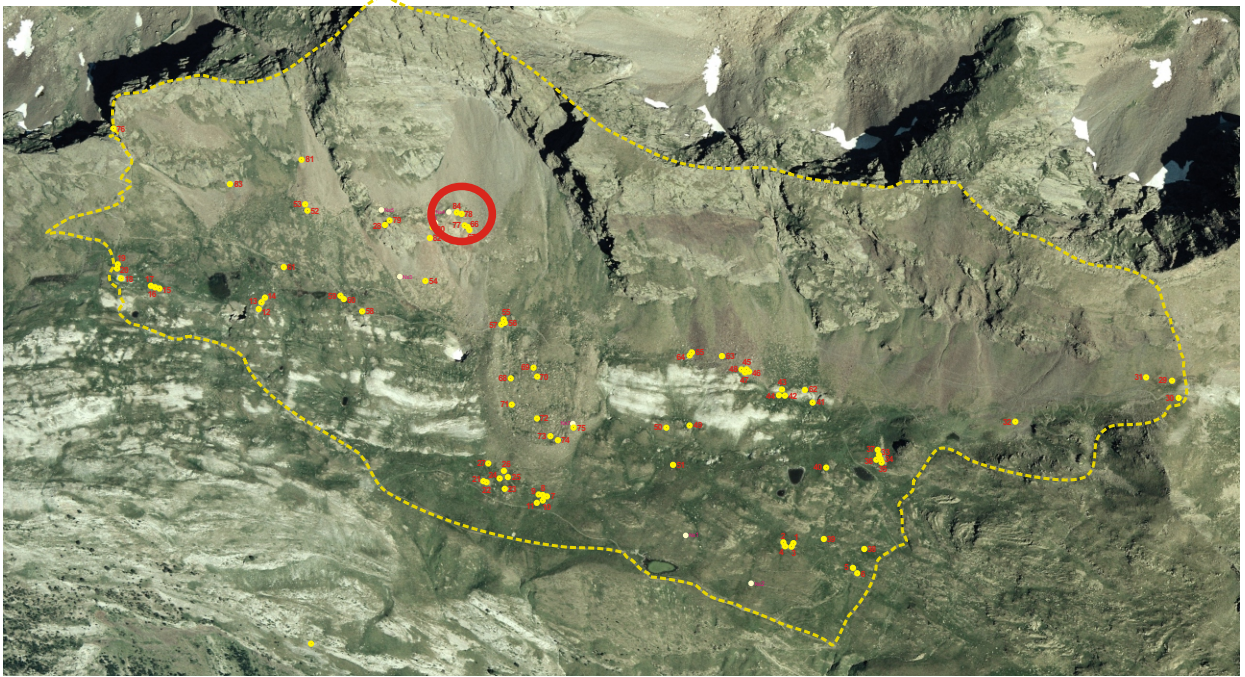
EMPLAZAMIENTO**Coordenadas**

UTM 31T CH X Y Altitud Mapa IGN

Municipio **Topónimo**

Acceso

Carretera A-139. Pista asfaltada hacia la Besurta. Sendero hacia el Portillón. Sendero entre Casa Cabellut y Puerto de la Picada.

Ubicación

Ladera de fuerte pendiente formada por un roquedo de esquistos.

DESCRIPCIÓN (MINA)

Dimensiones Longitud aproximada 21 m Anchura media interior 1,20 m

Planta

Presenta un corredor que en su zona media presenta una curva suave hacia la derecha.

Perfil

El suelo es completamente horizontal y la altura media de la galería es de 1,90 m. El techo tiene un característico trazado oblicuo.

Inscripciones**Entrada**

Tiene 1,9 m de altura y 1,2 m de anchura. Su remate superior es oblicuo.
Abre hacia el SE.

Material mueble

En el interior se encontró varios trozos de tela de saco.

Elementos interiores y exteriores**Fotografía de detalle****Estado de conservación**

Mina en buen estado de conservación.

Actuaciones recomendadas

- | | |
|---|---|
| <input checked="" type="checkbox"/> Limpieza | Urgencia |
| <input type="checkbox"/> Excavación | Alta <input type="checkbox"/> |
| <input type="checkbox"/> Consolidación | Media <input checked="" type="checkbox"/> |
| <input type="checkbox"/> Reconstrucción didáctica | Baja <input type="checkbox"/> |

Fecha 24-06-2005 Autores Espeleo Club Sabadell, C. Calastrenc y F. Rivas

CROQUIS

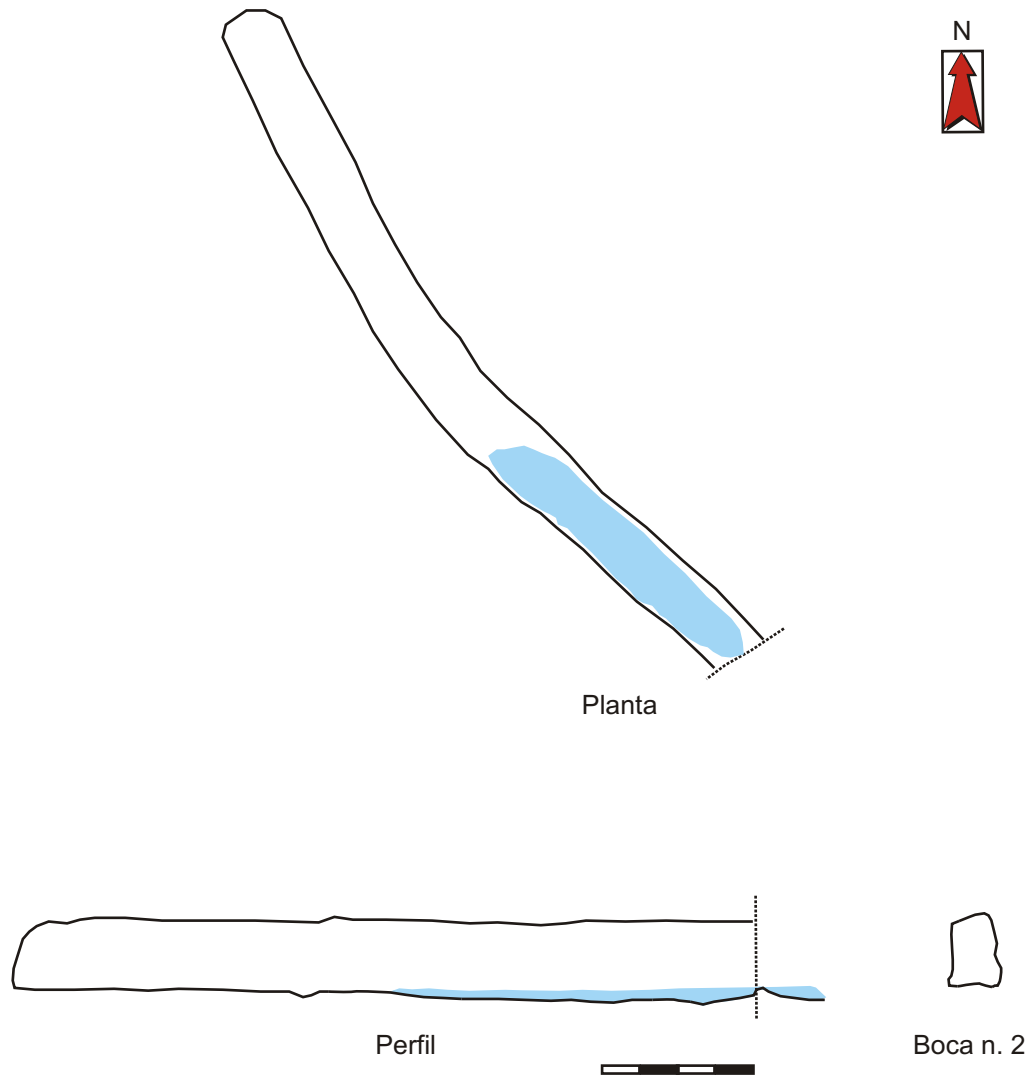

Autores : Jordi Fresquet Filella, César Pasadas Sallazar
Elisenda Vila Serra y José Angel Arroyos Palomar
Informatización : Carine Calastrenc Escala : 1/10

Estructura nº 79



Descripción de la estructura

Mina de hierro a cielo abierto.

Relación con otras estructuras

Se encuentra a escasos metros al NE de una mina (Est 28).

EMPLAZAMIENTO

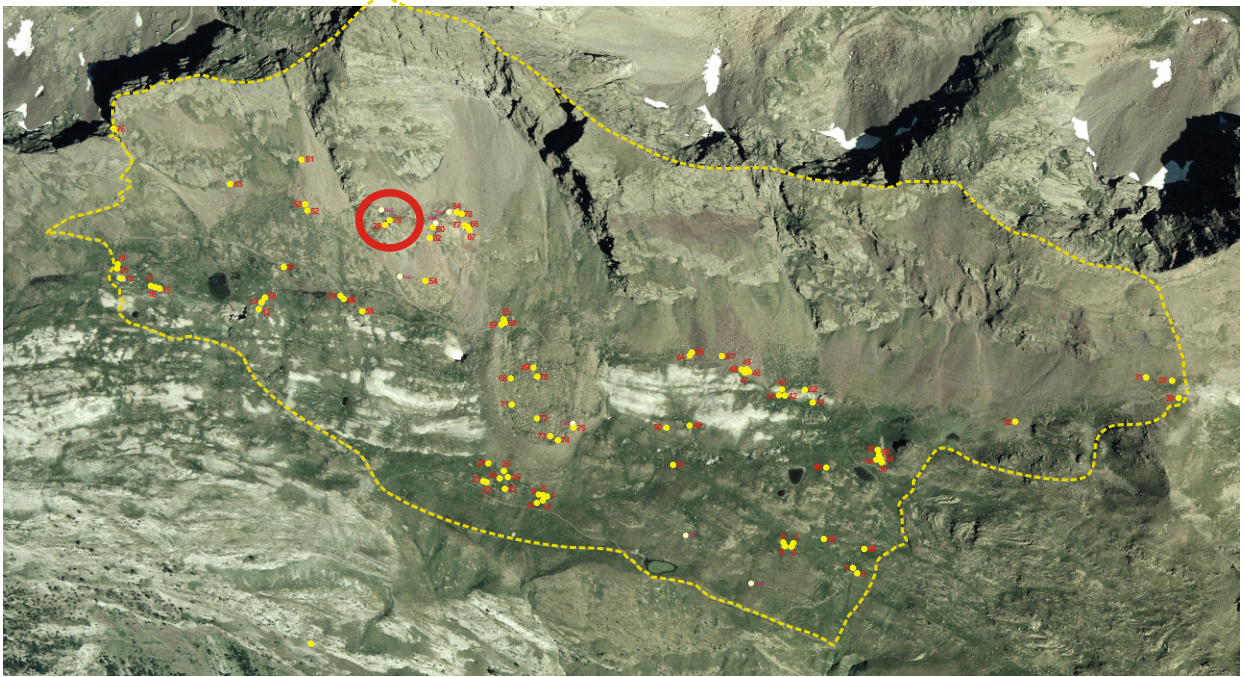

Coordenadas

UTM 31T CH X Y Altitud Mapa IGN

Municipio

Topónimo

Acceso

Carretera A-139. Pista asfaltada hacia la Besurta. Sendero hacia el Portillón. Sendero entre Casa Cabellut y Puerto de la Picada.

Ubicación

Ladera de fuerte pendiente formada por un roquedo de esquistos.

DESCRIPCIÓN (MINA)

Dimensiones Longitud aproximada 2 m Anchura media interior 3,20 m

Planta

Constituye un retranqueo en la pared natural de roca, formando al fondo una pared aproximadamente recta.

Perfil

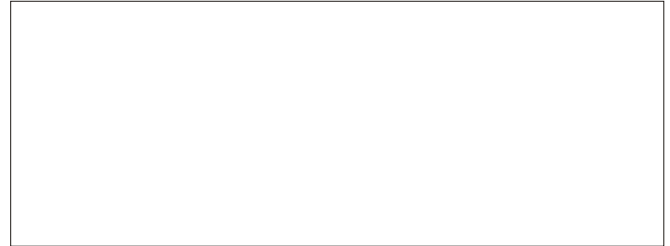

Inscripciones

Entrada

Material mueble

Elementos interiores y exteriores

Fotografía de detalle

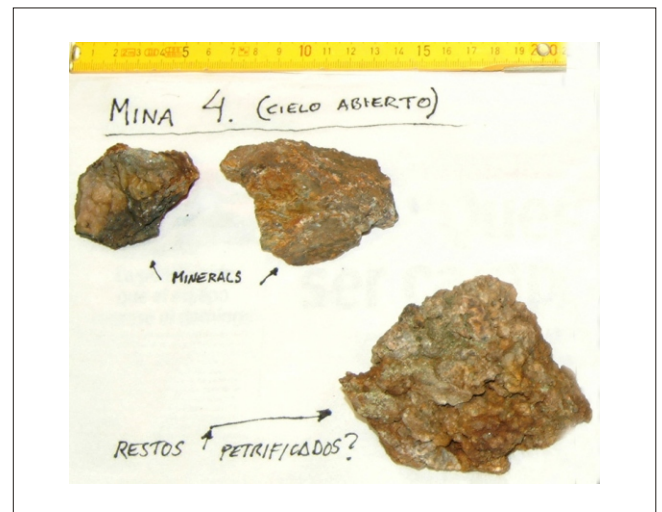

Estado de conservación

Mina en buen estado de conservación.

Actuaciones recomendadas

- | | |
|---|---|
| <input checked="" type="checkbox"/> Limpieza | Urgencia |
| <input type="checkbox"/> Excavación | Alta <input type="checkbox"/> |
| <input type="checkbox"/> Consolidación | Media <input checked="" type="checkbox"/> |
| <input type="checkbox"/> Reconstrucción didáctica | Baja <input type="checkbox"/> |

Fecha 24-06-2005 Autores Espeleo Club Sabadell, C. Calastrenc y F. Rivas



Planta



Perfil



Autores : Jordi Fresquet Filella, César Pasadas Sallazar
Elisenda Vila Serra y José Angel Arroyos Palomar

Informatización : Carine Calastrenc

Escala : 1/10

Estructura nº 80



Descripción de la estructura

Mina de hierro a cielo abierto.

Relación con otras estructuras

Se encuentra a escasos metros al N de una mina (Est 82).

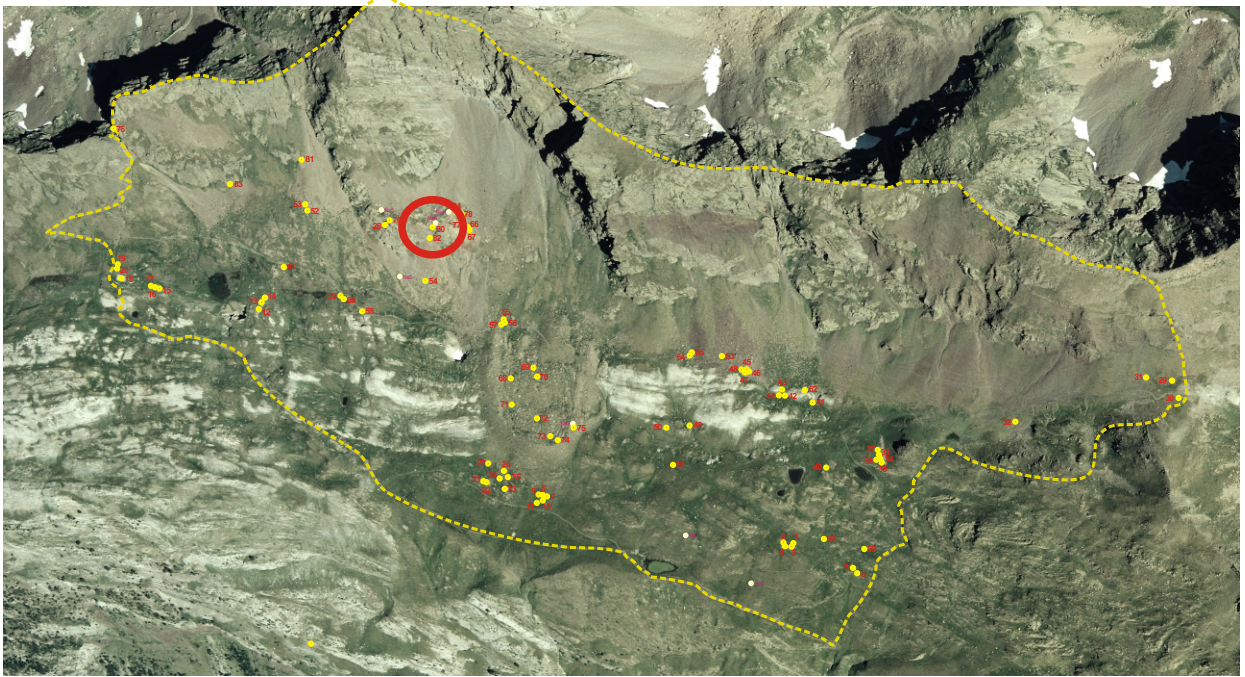
EMPLAZAMIENTO**Coordenadas**

UTM 31T CH X Y Altitud Mapa IGN

Municipio

Topónimo

Acceso

Carretera A-139. Pista asfaltada hacia la Besurta. Sendero hacia el Portillón. Sendero entre Casa Cabellut y Puerto de la Picada.

Ubicación

Ladera de fuerte pendiente formada por un roquedo de esquistos.

DESCRIPCIÓN (MINA)

Dimensiones Longitud aproximada 2 m Anchura media interior 4 m

Planta

Constituye un retranqueo en la pared natural de roca, formando al fondo una pared aproximadamente recta.

Perfil

Inscripciones

Entrada

Material mueble

Elementos interiores y exteriores

Fotografía de detalle



Estado de conservación

Mina en buen estado de conservación.

Actuaciones recomendadas

- | | |
|---|---|
| <input checked="" type="checkbox"/> Limpieza | Urgencia |
| <input type="checkbox"/> Excavación | Alta <input type="checkbox"/> |
| <input type="checkbox"/> Consolidación | Media <input checked="" type="checkbox"/> |
| <input type="checkbox"/> Reconstrucción didáctica | Baja <input type="checkbox"/> |

Fecha 24-06-2005 Autores Espeleo Club Sabadell, C. Calastrenc y F. Rivas

CROQUIS

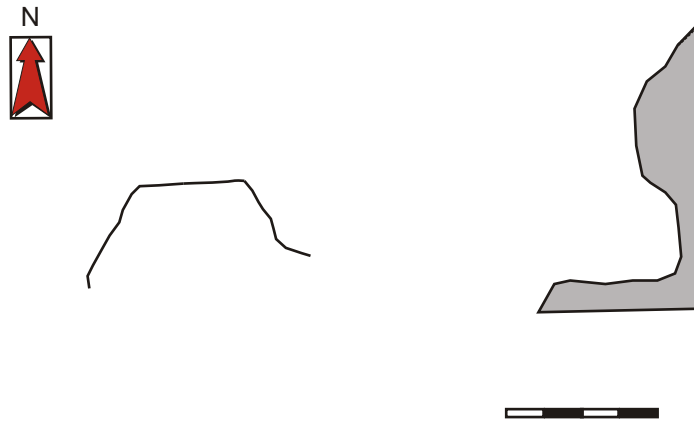

Autores : Jordi Fresquet Filella, César Pasadas Sallazar
Elisenda Vila Serra y José Angel Arroyos Palomar

Informatización : Carine Calastrenc

Escala : 1/10

Estructura nº 81



Descripción de la estructura

Mina de hierro, formada por una galería excavada que se bifurca en su parte final.

Relación con otras estructuras

Mina aislada.

EMPLAZAMIENTO

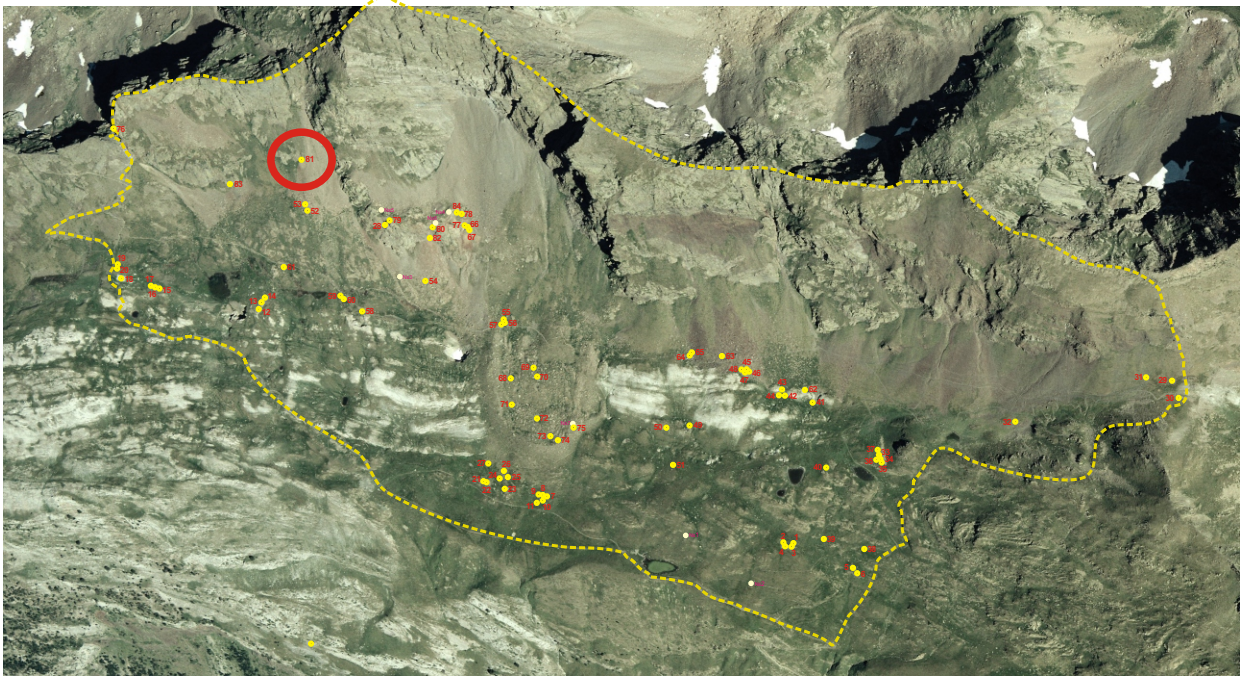

Coordenadas

UTM 31T CH X 0307026 Y 4729364 Altitud 2.413 m Mapa IGN 148 (63-16)

Municipio Benasque Topónimo Pico de La Mina

Acceso

Carretera A-139. Pista asfaltada hacia la Besurta. Sendero hacia el Portillón. Sendero entre Casa Cabellut y Puerto de la Picada. Campo a través.

Ubicación

Ladera de fuerte pendiente formada por un roquedo de esquistos rodeado de pradera.

DESCRIPCIÓN (MINA)Dimensiones Longitud aproximada 11 m Anchura media interior 1,50 m**Planta**

Presenta un corredor que en su parte final se estrecha y divide en dos que se dirigen cada uno hacia un lado, siendo algo más largo el de la derecha.

Perfil

El suelo es completamente horizontal hasta la bifurcación donde la galería que gira hacia la izquierda describe un marcado ascenso. La altura media de la galería es de 1,90 m. El techo presenta forma aproximada de arco de medio punto.

Inscripciones**Entrada**

Tiene 2 m de altura y 1,8 m de anchura. Abre hacia el S.

Material mueble**Elementos interiores y exteriores**

A partir de su boca se sitúa un depósito de escorias.

Fotografía de detalle**Estado de conservación**

Mina en buen estado de conservación.

Actuaciones recomendadas

- | | |
|---|---|
| <input checked="" type="checkbox"/> Limpieza | Urgencia |
| <input type="checkbox"/> Excavación | Alta <input type="checkbox"/> |
| <input type="checkbox"/> Consolidación | Media <input checked="" type="checkbox"/> |
| <input type="checkbox"/> Reconstrucción didáctica | Baja <input type="checkbox"/> |

Fecha 9-07-2005 Autores Espeleo Club Sabadell, C. Calastrenc y F. Rivas

CROQUIS

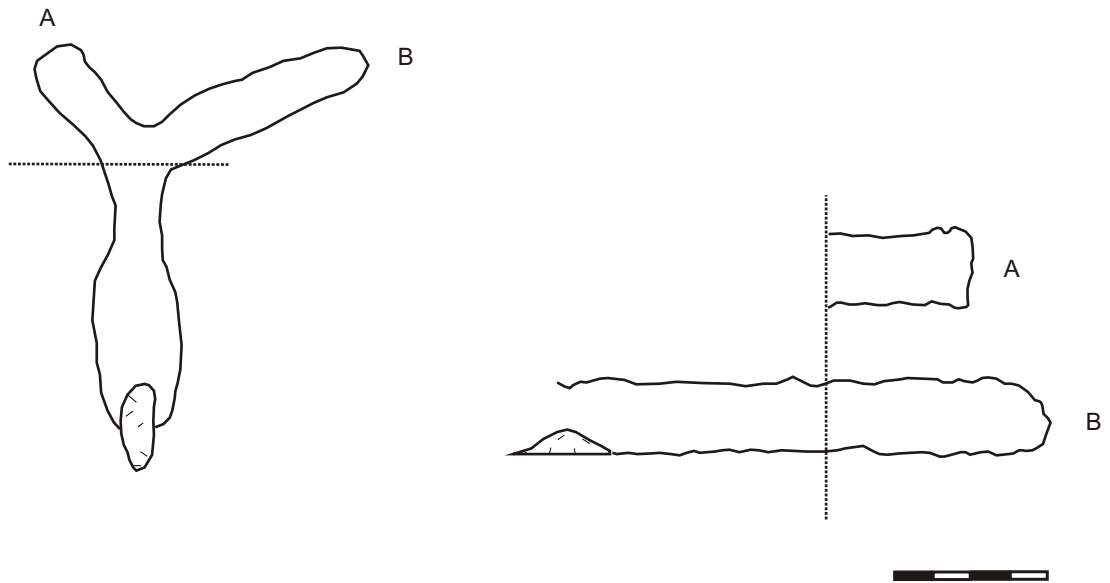

Autores : Jordi Fresquet Filella, César Pasadas Sallazar
Elisenda Vila Serra y José Angel Arroyos Palomar
Informatización : Carine Calastrenc Escala : 1/10

Estructura nº 82



Descripción de la estructura

Mina de hierro a cielo abierto.

Relación con otras estructuras

Se encuentra algunos metros al S de otra mina (Est 80).

EMPLAZAMIENTO

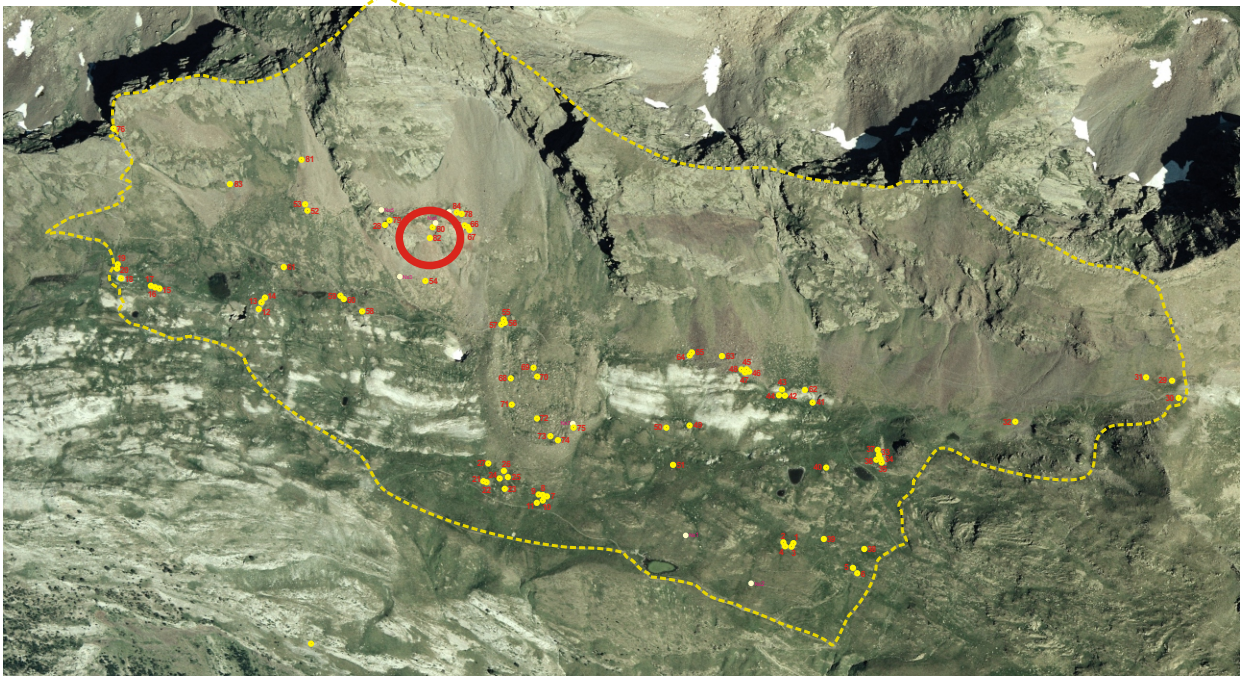

Coordenadas

UTM 31T CH X Y Altitud Mapa IGN

Municipio Topónimo

Acceso

Carretera A-139. Pista asfaltada hacia la Besurta. Sendero hacia el Portillón. Sendero entre Casa Cabellut y Puerto de la Picada. Campo a través.

Ubicación

Ladera de fuerte pendiente formada por un roquedo de esquistos.

DESCRIPCIÓN (MINA)

Dimensiones Longitud aproximada Anchura media interior

Planta

Constituye un retranqueo en la pared natural de roca.

Perfil

Inscripciones

Entrada

Abre hacia el S.

Material mueble

Elementos interiores y exteriores

A partir de su boca se sitúa una escombrera de escorias.

Fotografía de detalle

Estado de conservación

Mina en buen estado de conservación.

Actuaciones recomendadas

- | | |
|---|---|
| <input checked="" type="checkbox"/> Limpieza | Urgencia |
| <input type="checkbox"/> Excavación | Alta <input type="checkbox"/> |
| <input type="checkbox"/> Consolidación | Media <input checked="" type="checkbox"/> |
| <input type="checkbox"/> Reconstrucción didáctica | Baja <input type="checkbox"/> |

Fecha 9-07-2005 Autores Espeleo Club Sabadell, C. Calastrenc y F. Rivas

Estructura nº 83



Descripción de la estructura

Mina de hierro, o posible almacén de materiales, formada por una única galería excavada que en su parte delantera presenta un cerramiento de pared a ambos lados.

Relación con otras estructuras

Mina aislada.

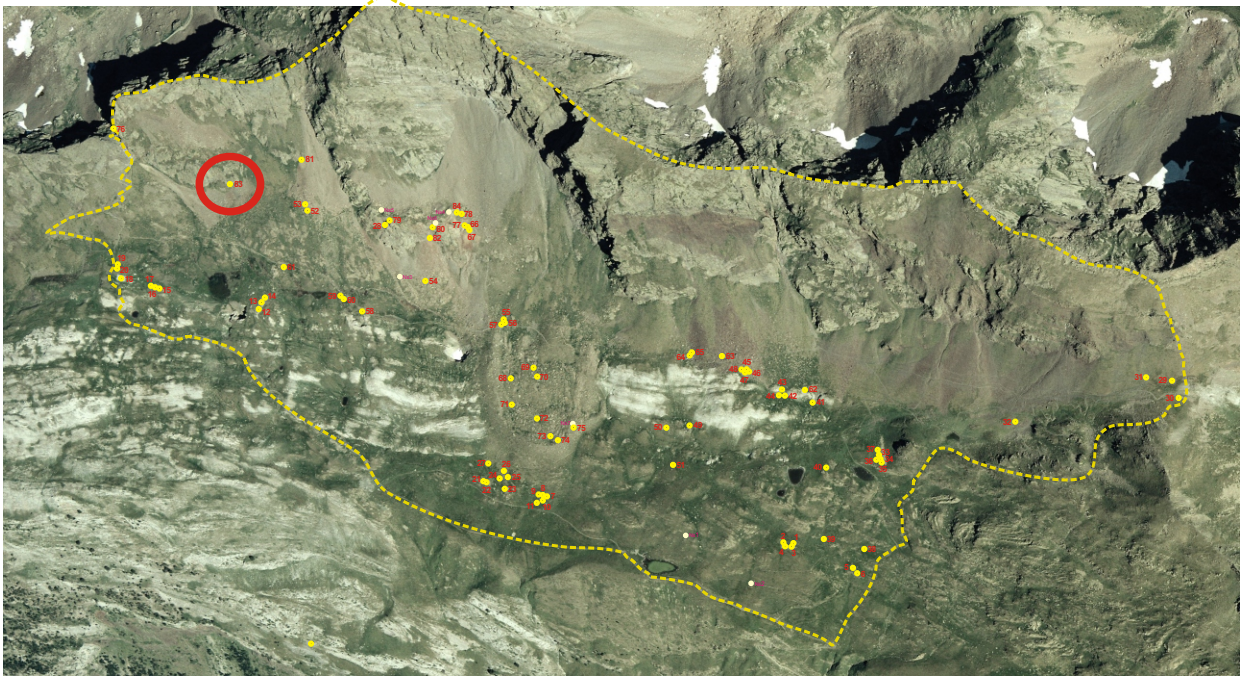
EMPLAZAMIENTO**Coordenadas**

UTM 31T CH X Y Altitud Mapa IGN

Municipio Topónimo

Acceso

Carretera A-139. Pista asfaltada hacia la Besurta. Sendero hacia el Portillón. Sendero entre Casa Cabellut y Puerto de la Picada. Campo a través.

Ubicación

Ladera de fuerte pendiente formada por un roquedo de esquistos rodeado de pradera.

DESCRIPCIÓN (MINA)

Dimensiones Longitud aproximada 7 m Anchura media interior 1,50 m

Planta

Presenta un corredor único que en su parte delantera se estrecha por dos muretes laterales que parece que servían de marco a una posible puerta de cierre.

Perfil

El suelo es completamente horizontal. La altura media de la galería es de 2 m. El techo presenta forma aproximada de arco de medio punto.

Inscripciones

Presenta una inscripción incisa en la roca natural: "1900 1905 / A d".

Entrada

Tiene 2 m de anchura y 1,8 m de altura. Abre hacia el SE.

Material mueble**Elementos interiores y exteriores****Fotografía de detalle****Estado de conservación**

Mina en buen estado de conservación.

Actuaciones recomendadas

- | | |
|---|---|
| <input checked="" type="checkbox"/> Limpieza | Urgencia |
| <input type="checkbox"/> Excavación | Alta <input type="checkbox"/> |
| <input type="checkbox"/> Consolidación | Media <input checked="" type="checkbox"/> |
| <input type="checkbox"/> Reconstrucción didáctica | Baja <input type="checkbox"/> |

Fecha 9-07-2005 Autores Espeleo Club Sabadell, C. Calastrenc y F. Rivas

CROQUIS

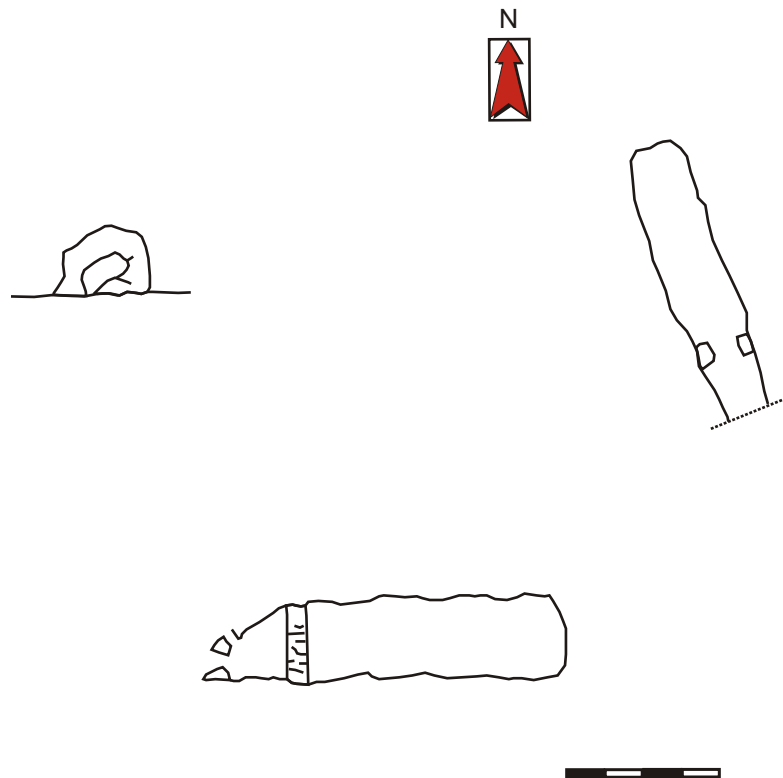

Autores : Jordi Fresquet Filella, César Pasadas Sallazar
Elisenda Vila Serra y José Angel Arroyos Palomar

Informatización : Carine Calastrenc

Escala : 1/10

Estructura nº 56



Descripción de la estructura

Pequeño recinto situado entre dos grandes rocas del terreno entre las que discurre el contorno de la estructura definido por un posible murete muy deteriorado.

Relación con otras estructuras

Forma parte de un conjunto compuesto por este recinto, una cabaña (Est 55) que queda al N y un tartero (Est 57) al SW.

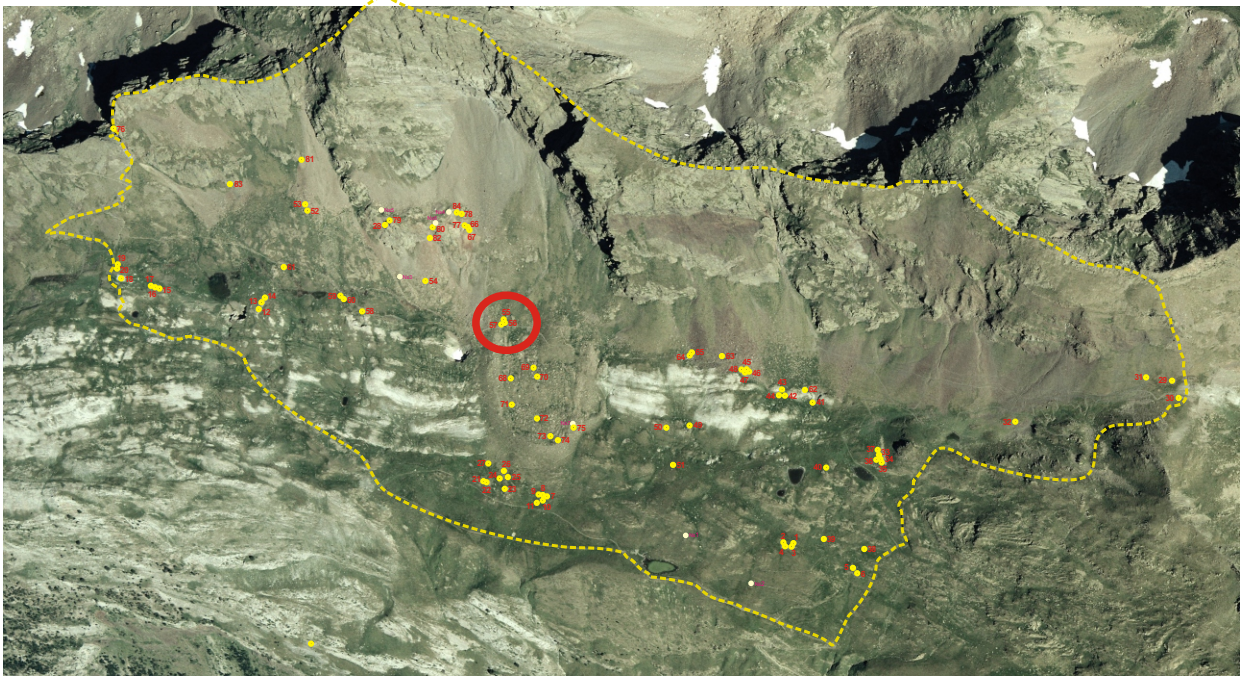
EMPLAZAMIENTO**Coordenadas**

UTM 31T CH X Y Altitud Mapa IGN

Municipio Topónimo

Acceso

Carretera A-139. Pista asfaltada hacia la Besurta. Sendero hacia el Portillón.

Ubicación

Pequeña llanura con pradera y grandes rocas.

DESCRIPCIÓN (RECINTO)**Planta**Circular Rectangular Semicircular Cuadrada Ovalada Otra Dimensiones Ext. X Int. X Superficie aproximada **Muros**Paramento Espesor medio

No resulta apreciable.

Materiales

Bloques de esquisto.

Accesos

Cuenta con una posible entrada con un pequeño avance formando un corto corredor. Abre al E y a favor de la pendiente.

CabañaNo hay constancia

Una cabaña (Est 55) se sitúa anexa por su exterior en el lado N.

Elementos interiores y exteriores**Material mueble****Estado de conservación**

Construcción arrasada.

Fotografía de detalle**Actuaciones recomendadas**

<input checked="" type="checkbox"/> Limpieza	Urgencia
<input type="checkbox"/> Excavación	Alta <input type="checkbox"/>
<input type="checkbox"/> Consolidación	Media <input checked="" type="checkbox"/>
<input type="checkbox"/> Reconstrucción didáctica	Baja <input type="checkbox"/>

Fecha

Autores

Estructura nº 57



Descripción de la estructura

Tartero o cuchitril para guardar el cordero recién nacido de tamaño considerable, que se sitúa entre dos grandes rocas del terreno que forman un ángulo recto entre ellas, quedando el resto del contorno delimitado por un murete.

Relación con otras estructuras

Forma parte de un conjunto compuesto por este tartero, una cabaña (Est 55) que queda al N y un recinto (Est 56) entre ambos.

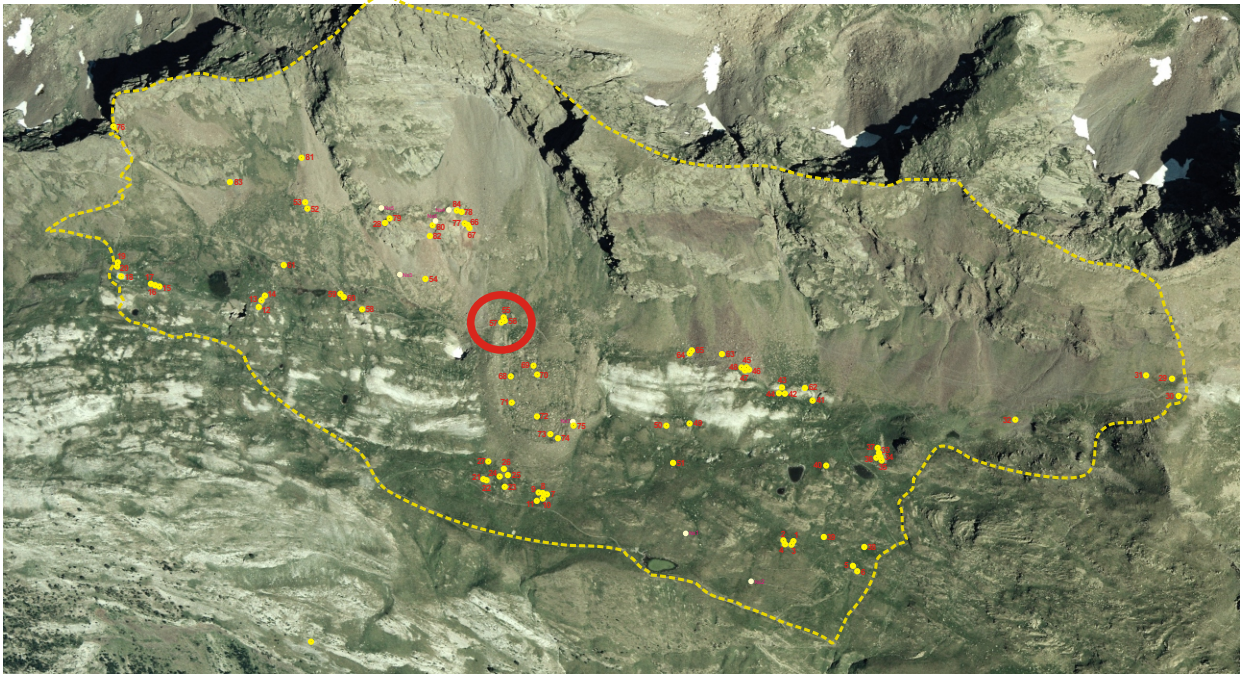
EMPLAZAMIENTO**Coordenadas**

UTM 31T CH X Y Altitud Mapa IGN

Municipio **Topónimo**

Acceso

Carretera A-139. Pista asfaltada hacia la Besurta. Sendero hacia el Portillón.

Ubicación

Pequeña llanura con pradera y grandes rocas.

DESCRIPCIÓN (TARTERO)

Planta

Circular Rectangular Semicircular Cuadrada Ovalada Otra

Dimensiones Ext. X Int. X

Muros

Paramento Espesor medio

Materiales

No resulta apreciable.

Bloques de esquisto.

Elementos interiores y exteriores

Material mueble

Estado de conservación

Construcción arrasada.

Fotografía de detalle



Actuaciones recomendadas

<input checked="" type="checkbox"/> Limpieza	Urgencia
<input type="checkbox"/> Excavación	Alta <input type="checkbox"/>
<input type="checkbox"/> Consolidación	Media <input checked="" type="checkbox"/>
<input type="checkbox"/> Reconstrucción didáctica	Baja <input type="checkbox"/>

Fecha Autores

Estructura nº 58



Descripción de la estructura

Posible abrigo, que da la espalda a la orientación NW, compuesto por una pared que parte de una gran roca del terreno, situada en la parte superior, protegiendo una pequeña zona plana situada en el rincón resultante. En el lado SE se aprecia un ligero ensanchamiento de la pared, tal vez producido por los desprendimientos, que apoya en otra gran roca plana.

Relación con otras estructuras

Se encuentra aislado.

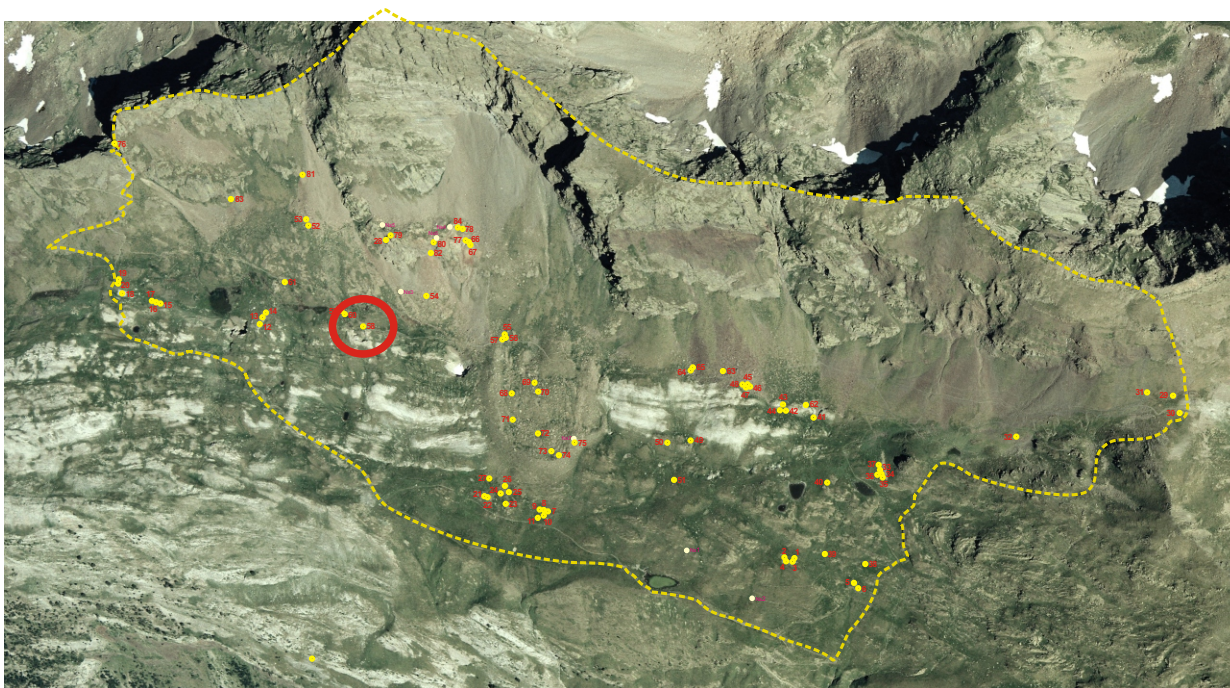
EMPLAZAMIENTO**Coordenadas**

UTM 31T CH X Y Altitud Mapa IGN

Municipio

Topónimo

Acceso

Carretera A-139. Pista asfaltada hacia la Besurta. Sendero hacia el Portillón. Sendero entre Casa Cabellud y Puerto de la Picada.

Ubicación

Pradera con bastantes rocas situada en una ladera de media pendiente situada entre una franja de roca que queda a la vista y una pequeña llanura que vierte a una profunda sima.

DESCRIPCIÓN (ABRIGO)

Planta

Circular Rectangular Semicircular Cuadrada Ovalada Otra

Dimensiones Ext. X Int. X

Muros

Paramento Espesor medio

Simple amontonamiento de piedras formando una línea.

Materiales

Bloques de esquisto ferroso de tamaño mediano.

Elementos interiores y exteriores

Material mueble

Estado de conservación

Construcción arrasada.

Actuaciones recomendadas

- | | |
|---|--------------------------------|
| <input type="checkbox"/> Limpieza | Urgencia |
| <input type="checkbox"/> Excavación | Alta <input type="checkbox"/> |
| <input type="checkbox"/> Consolidación | Media <input type="checkbox"/> |
| <input type="checkbox"/> Reconstrucción didáctica | Baja <input type="checkbox"/> |

Fotografía de detalle



Fecha Autores

CROQUIS

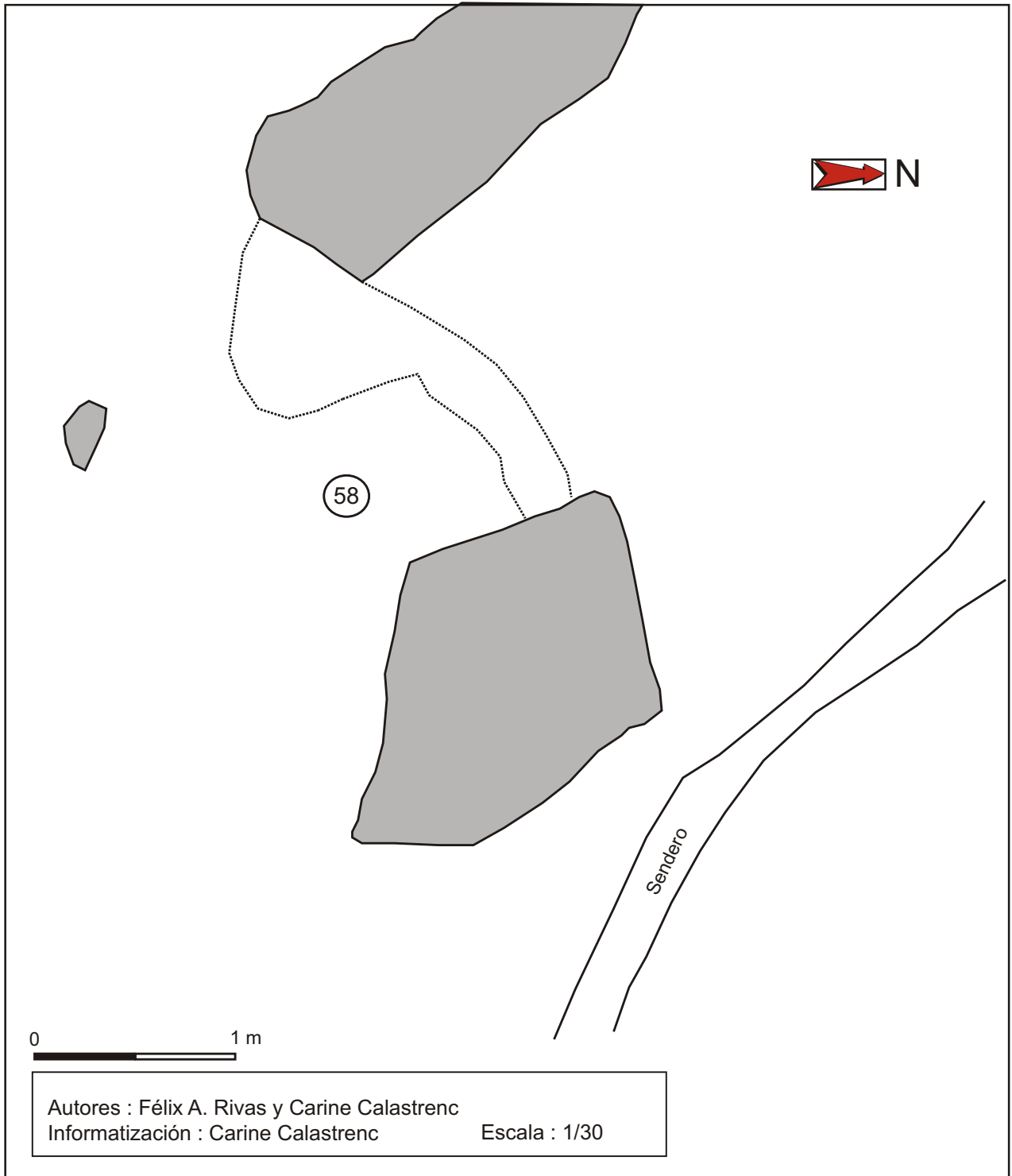

Estructura nº 59



Descripción de la estructura

Muro muy deteriorado de tal manera que tan solo aparece como un simple amontonamiento de piedras que forman una línea recta.

Relación con otras estructuras

Se encuentra a unos 5 m al W de un posible abrigo (Est 60).

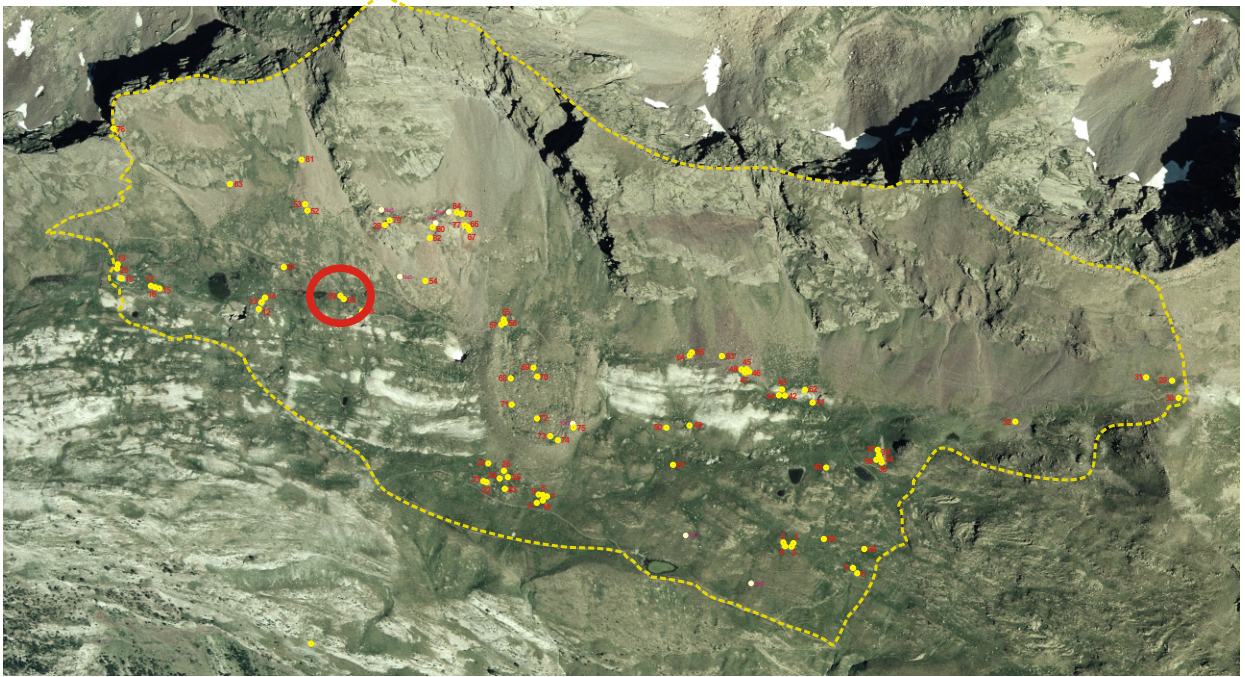
EMPLAZAMIENTO**Coordenadas**

UTM 31T CH X Y Altitud Mapa IGN

Municipio **Topónimo**

Acceso

Carretera A-139. Pista asfaltada hacia la Besurta. Sendero hacia el Portillón. Sendero entre Casa Cabellud y Puerto de la Picada.

Ubicación

Suave ladera con pradera, situada entre un camino y el lecho seco de un arroyo ocasional.

DESCRIPCIÓN (MURO)

Paramento Espesor medio 50 cm

Simple acumulación de piezas sobresalientes del suelo.

Materiales

Bloques de esquisto ferroso de mediano y pequeño tamaño.

Orientación NE-SW

Longitud 4,80 m

Elementos interiores y exteriores

Material mueble

Estado de conservación

Construcción arrasada.

Actuaciones recomendadas

- | | | |
|---|-----------------|-------------------------------------|
| <input type="checkbox"/> Limpieza | Urgencia | |
| <input checked="" type="checkbox"/> Excavación | Alta | <input type="checkbox"/> |
| <input type="checkbox"/> Consolidación | Media | <input checked="" type="checkbox"/> |
| <input type="checkbox"/> Reconstrucción didáctica | Baja | <input type="checkbox"/> |

Fotografía de detalle



Fecha 21-07-2005 Autores Carine Calastrenc y Félix A. Rivas

CROQUIS

Nº de estructura 59

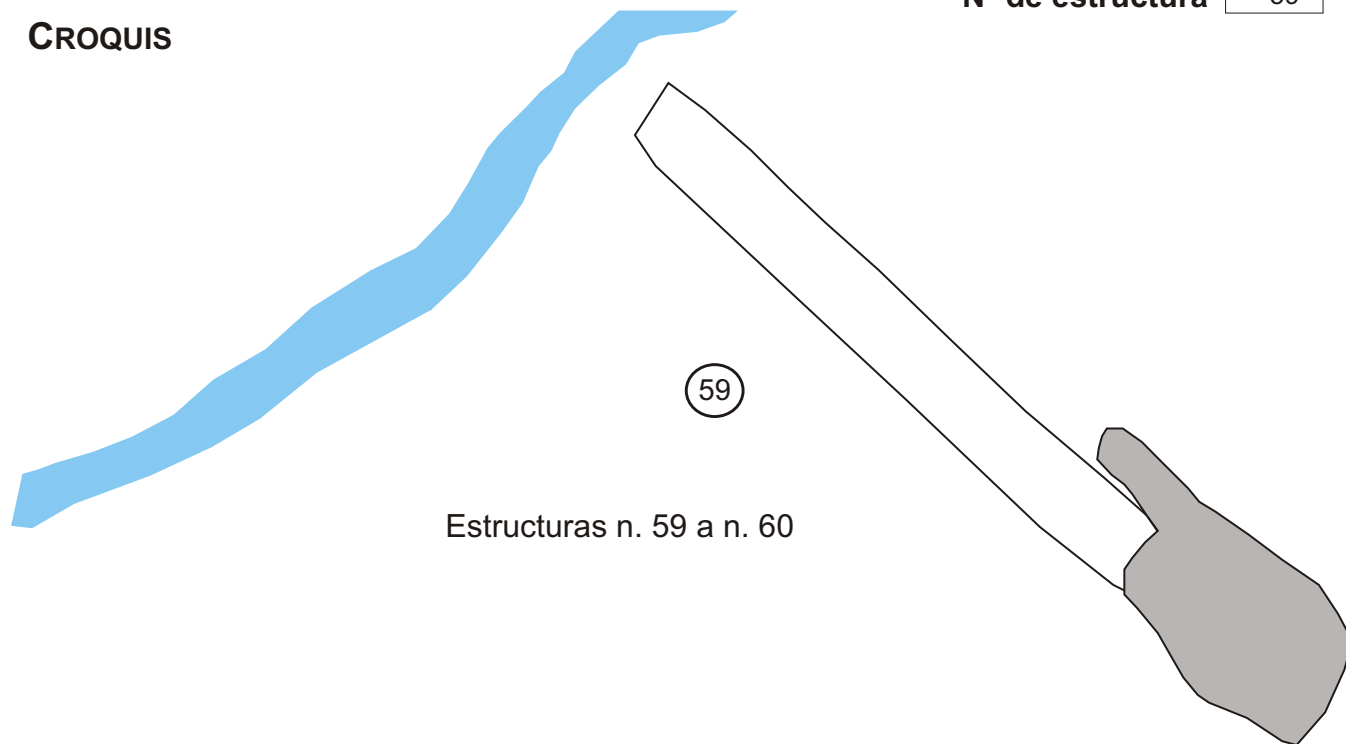

Estructuras n. 59 a n. 60

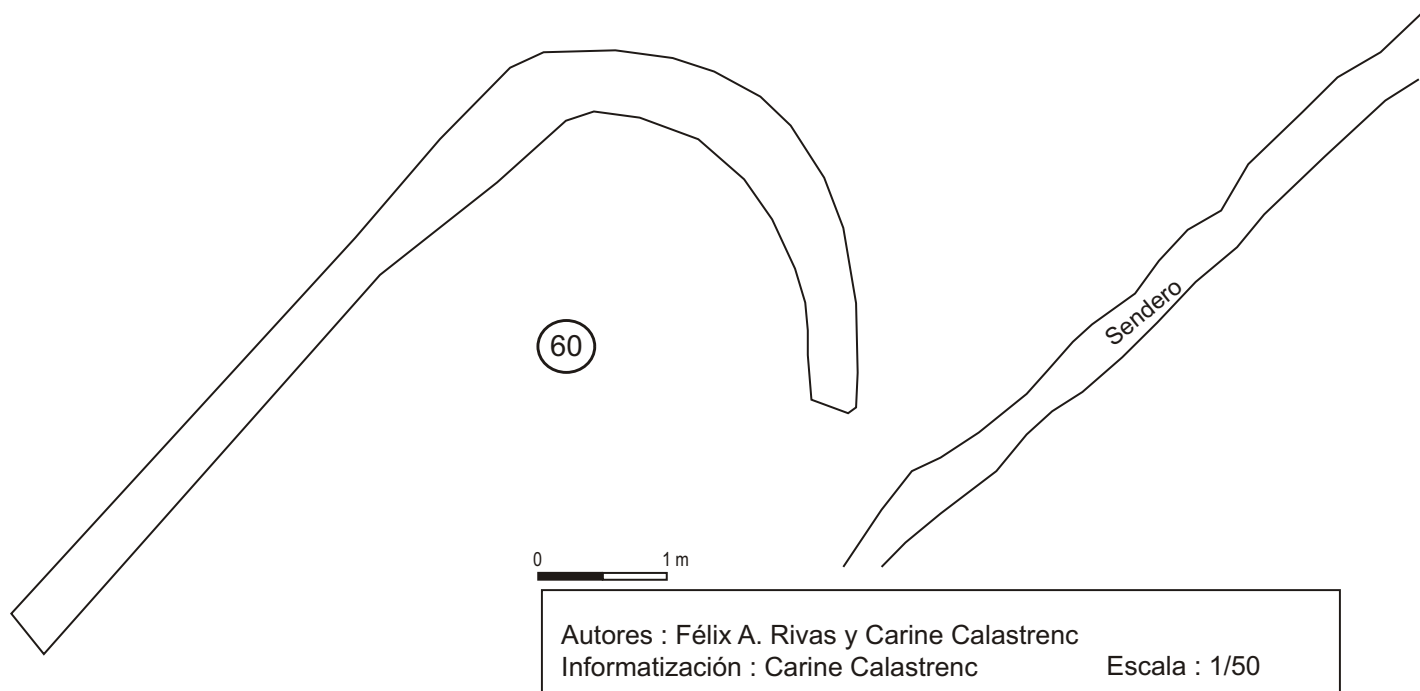

Estructura nº 60



Descripción de la estructura

Posible abrigo, que da la espalda a la orientación NW, compuesto por una pared en forma curva que se prolonga en el lateral S en línea recta.

Relación con otras estructuras

Se encuentra a unos 5 m al E de un muro (Est 59).

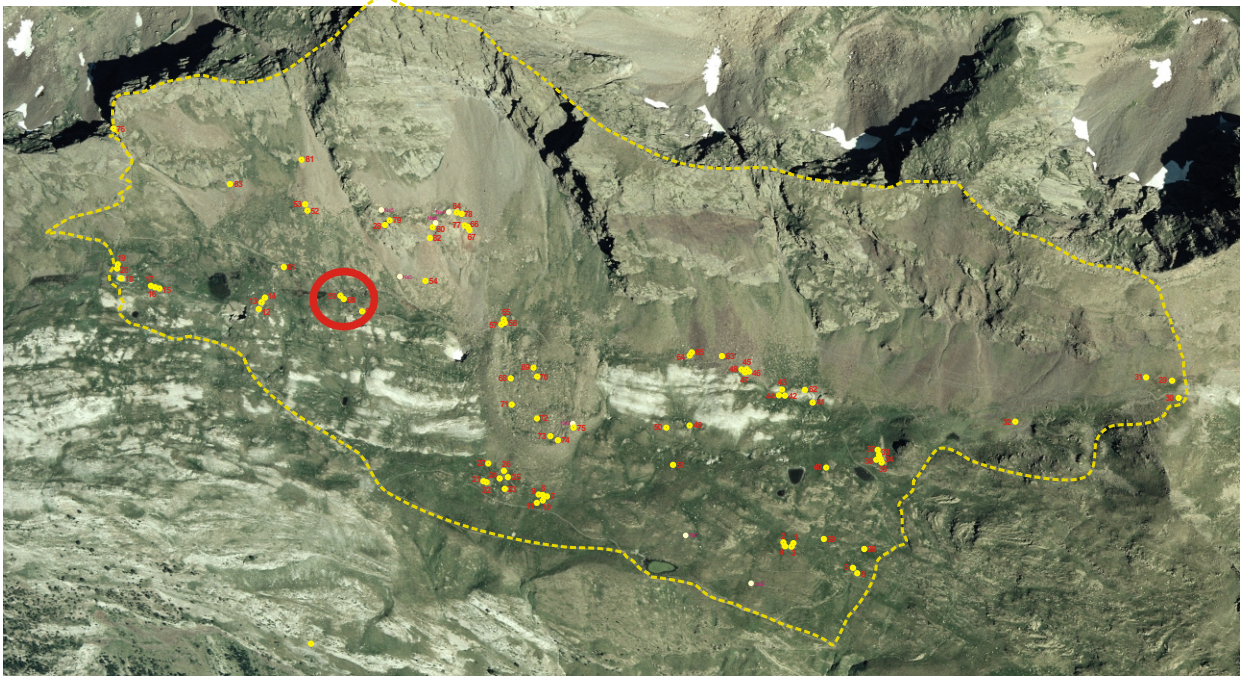
EMPLAZAMIENTO**Coordenadas**

UTM 31T CH X Y Altitud Mapa IGN

Municipio Topónimo

Acceso

Carretera A-139. Pista asfaltada hacia la Besurta. Sendero hacia el Portillón. Sendero entre Casa Cabellud y Puerto de la Picada.

Ubicación

Planicie con pradera entre un camino y el lecho seco de un arroyo ocasional.

DESCRIPCIÓN (ABRIGO)

Planta

Circular Rectangular Semicircular Cuadrada Ovalada Otra

Dimensiones Ext. X Int. X

Muros

Paramento Espesor medio

Simple amontonamiento de piedras formando una línea.

Materiales

Bloques de esquisto ferroso de tamaño mediano.

Elementos interiores y exteriores

Material mueble

Estado de conservación

Construcción arrasada.

Fotografía de detalle



Actuaciones recomendadas

- | | | |
|---|----------|--------------------------|
| <input type="checkbox"/> Limpieza | Urgencia | |
| <input type="checkbox"/> Excavación | Alta | <input type="checkbox"/> |
| <input type="checkbox"/> Consolidación | Media | <input type="checkbox"/> |
| <input type="checkbox"/> Reconstrucción didáctica | Baja | <input type="checkbox"/> |

Fecha

Autores

Estructura nº 61



Descripción de la estructura

Cabaña con interior rehundido, en cuyo lado W aprovecha una pared de roca vertical, que tal vez fue excavada. Asimismo en su lado NE presenta un muro y gran cantidad de escombros en el lado SE.

Relación con otras estructuras

Se encuentra aislada.

EMPLAZAMIENTO

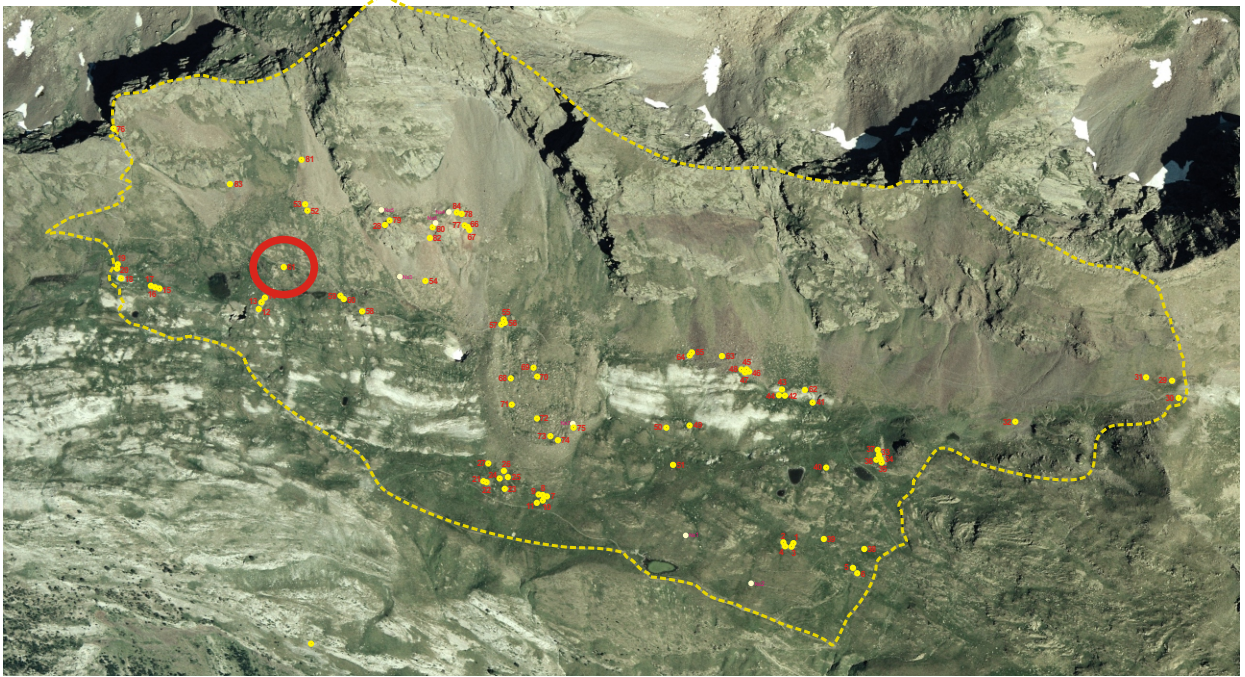

Coordenadas

UTM 31T CH X 0307047 Y 4729408 Altitud 2.351 m Mapa IGN 148 (63-16)

Municipio Benasque

Topónimo Es Cllots d'el Puerto

Acceso

Carretera A-139. Pista asfaltada hacia la Besurta. Sendero hacia el Portillón. Sendero entre Casa Cabellud y Puerto de la Picada.

Ubicación

Pradera con rocas en ladera de media pendiente.

DESCRIPCIÓN (CABAÑA)**Planta**Circular Rectangular Semicircular Cuadrada Ovalada Otra Dimensiones Ext. X Int. X **Muros**Paramento Espesor medio

En un fragmento es de doble cara aunque casi queda oculto por el césped que ha crecido encima.

Materiales

Bloques de granito de mediano y gran tamaño.

Inscripciones

Entrada

CubiertaNo hay constancia No se conserva

Elementos interiores y exteriores

Material mueble

Estado de conservación

Construcción arrasada.

Actuaciones recomendadas

- | | |
|---|---|
| <input checked="" type="checkbox"/> Limpieza | Urgencia |
| <input type="checkbox"/> Excavación | Alta <input type="checkbox"/> |
| <input type="checkbox"/> Consolidación | Media <input checked="" type="checkbox"/> |
| <input type="checkbox"/> Reconstrucción didáctica | Baja <input type="checkbox"/> |

Fotografía de detalleFecha

Autores

CROQUIS

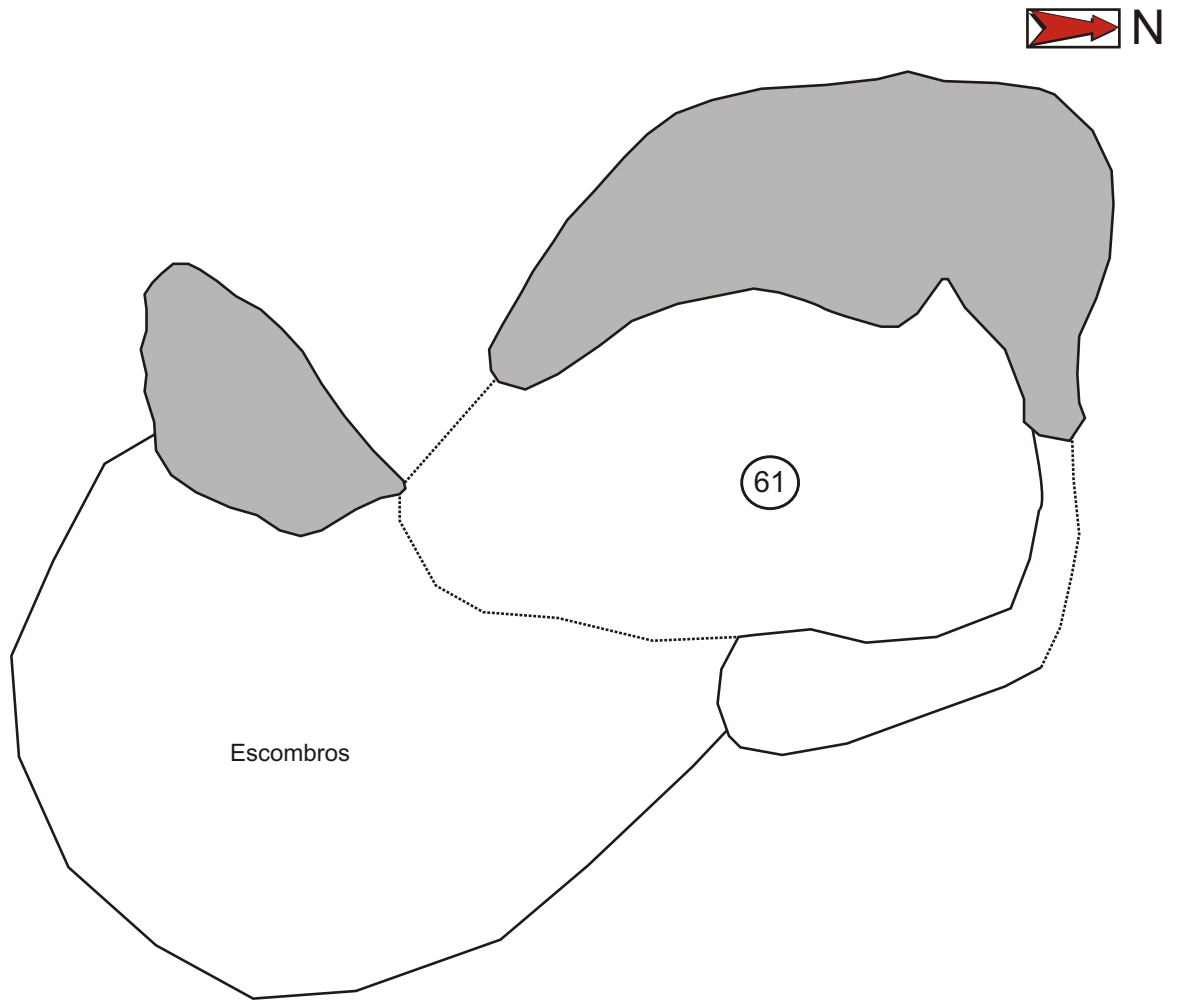

0 1 m

Autores : Félix A. Rivas y Carine Calastrenc
Informatización : Carine Calastrenc Escala : 1/50

Estructura nº 62



Descripción de la estructura

Posible cabaña que apoya en su parte inferior y lado SE en dos grandes piedras de esquisto del terreno, presentando lo que podrían ser dos muretes a modo de alas así como un desnivel apreciable en el lado NW.

Relación con otras estructuras

Construcción aislada.

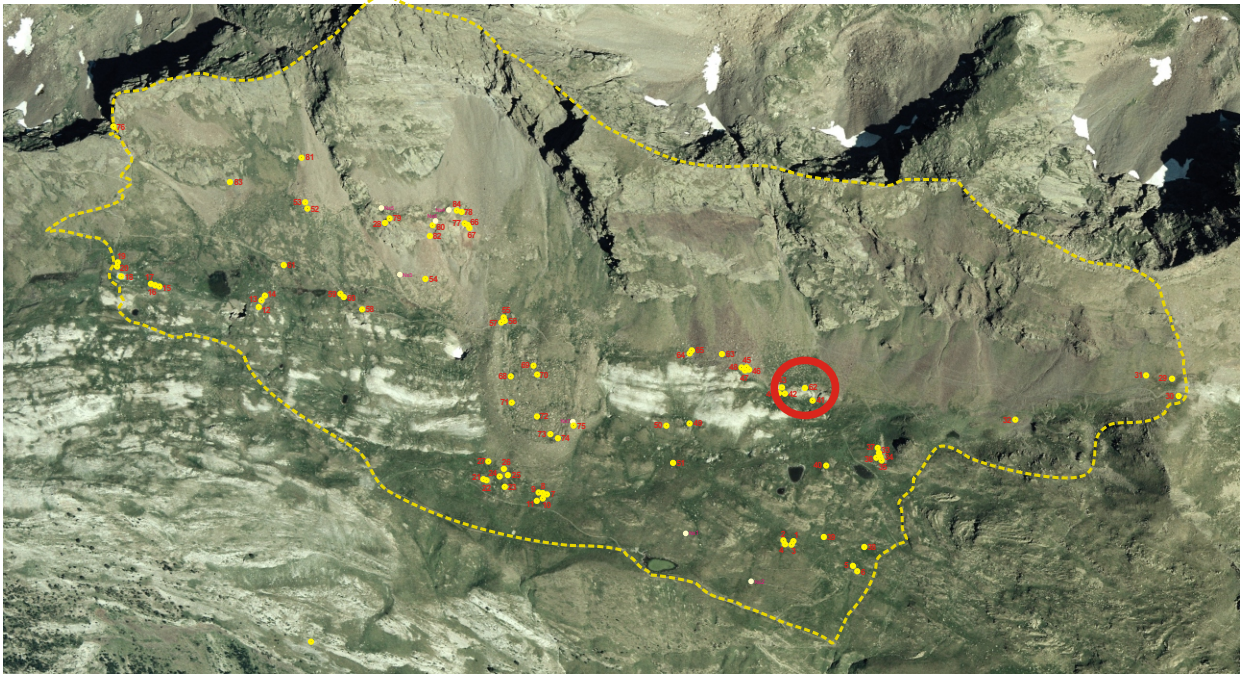
EMPLAZAMIENTO**Coordenadas**

UTM 31T CH X Y Altitud Mapa IGN

Municipio **Topónimo**

Acceso

Carretera A-139. Pista asfaltada hacia la Besurta. Sendero hacia el Portillón. Sendero entre Casa Cabellut y el Puerto de la Picada. Campo a través.

Ubicación

Parte final de suave pendiente a partir de donde cobra una mayor inclinación. A su alrededor hay una pradera entre la que sobresalen rocas de caliza.

DESCRIPCIÓN (CABAÑA)**Planta**Circular Rectangular Semicircular Cuadrada Ovalada Otra Dimensiones Ext. X Int. X **Muros**Paramento Espesor medio

No resultan apreciables aparte de cierto amontonamiento de piedras.

Materiales

Bloques de esquistos de gran tamaño.

Inscripciones**Entrada**

Se aprecia un hueco significativo hacia el NW que podría constituir una entrada que abriría en contra de la pendiente.

CubiertaNo hay constancia No se conserva **Elementos interiores y exteriores****Material mueble****Estado de conservación**

Construcción arrasada.

Actuaciones recomendadas

- | | |
|---|---|
| <input checked="" type="checkbox"/> Limpieza | Urgencia |
| <input type="checkbox"/> Excavación | Alta <input type="checkbox"/> |
| <input type="checkbox"/> Consolidación | Media <input checked="" type="checkbox"/> |
| <input type="checkbox"/> Reconstrucción didáctica | Baja <input type="checkbox"/> |

Fotografía de detalleFecha

Autores

CROQUIS

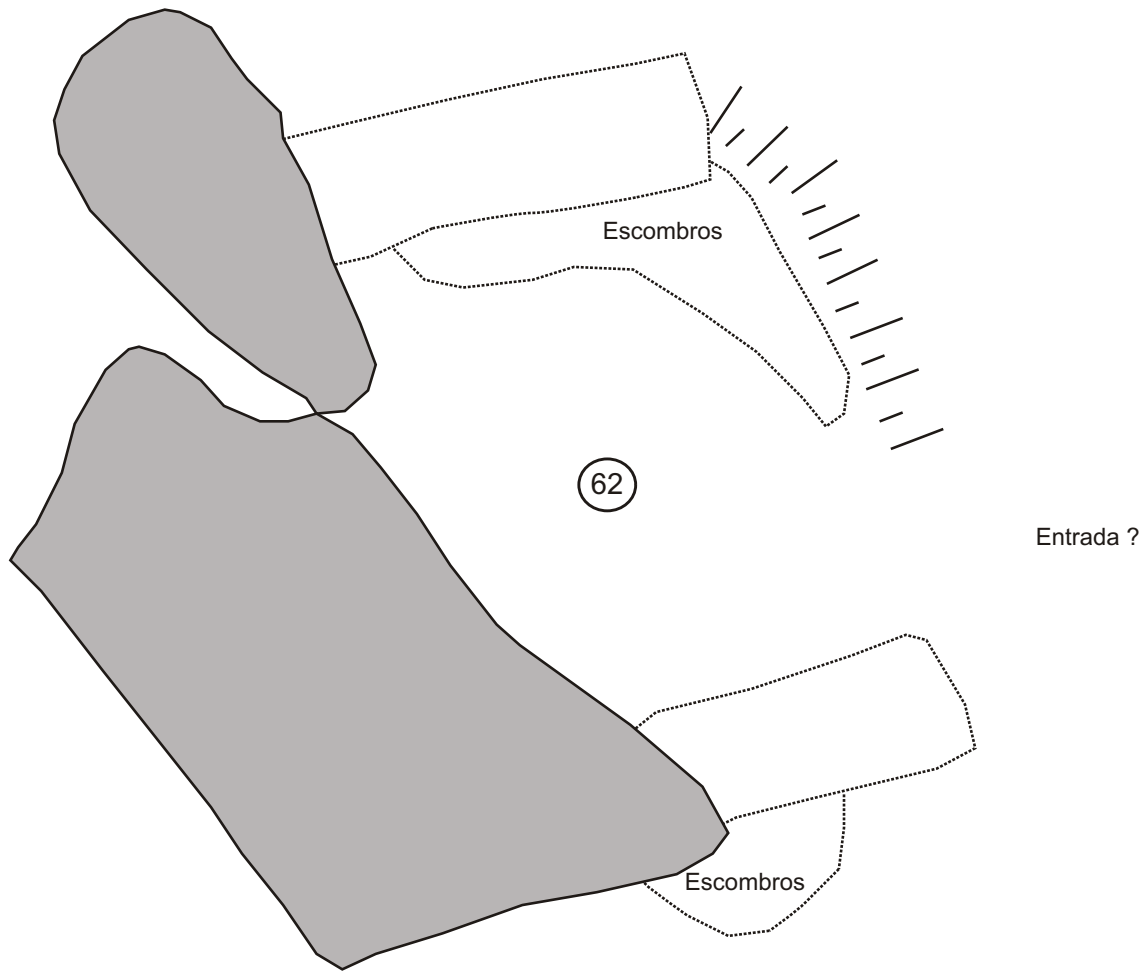

0 1 m

Autores : Félix A. Rivas y Carine Calastrenc
Informatización : Carine Calastrenc Escala : 1/40

Estructura nº 63



Descripción de la estructura

Tartero o cuchitril para guardar el cordero recién nacido que aprovecha la pequeña visera de una gran roca del terreno situada en su lado S y a favor de la pendiente. El contorno de la estructura, aproximadamente semicircular, está marcado por una alineamiento de piedras que en algún tramo podrían montar unas sobre otras.

Relación con otras estructuras

Construcción aislada.

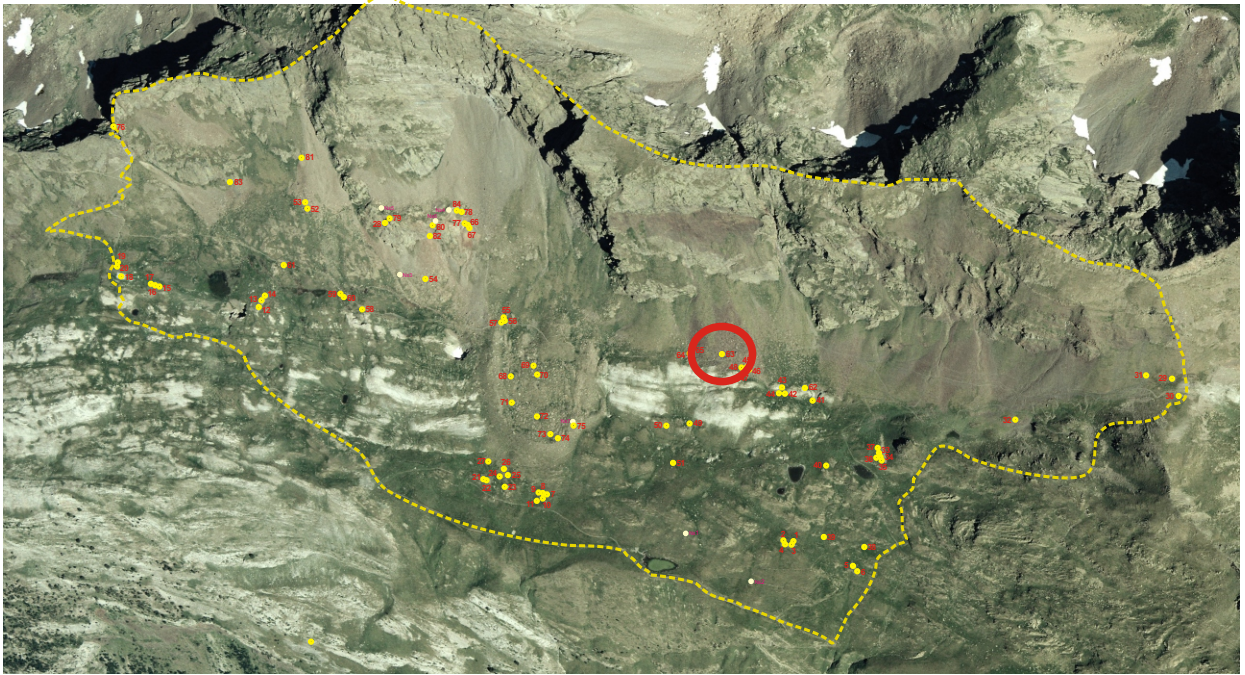
EMPLAZAMIENTO**Coordenadas**

UTM 31T CH X Y Altitud Mapa IGN

Municipio Topónimo

Acceso

Carretera A-139. Pista asfaltada hacia la Besurta. Sendero hacia el Portillón. Sendero entre Casa Cabellut y el Puerto de la Picada.

Ubicación

Ladera de suave pendiente completamente cubierta de derrubios.

DESCRIPCIÓN (TARTERO)

Planta

Circular Rectangular Semicircular Cuadrada Ovalada Otra

Dimensiones Ext. X Int. X

Muros

Paramento Espesor medio

Simple alineamiento de piezas amontonadas en algún fragmento.

Materiales

Losas y bloques de esquistos ferrosos de gran tamaño.

Elementos interiores y exteriores

Material mueble

Estado de conservación

Construcción arrasada.

Fotografía de detalle



Actuaciones recomendadas

- | | |
|---|---|
| <input checked="" type="checkbox"/> Limpieza | Urgencia |
| <input type="checkbox"/> Excavación | Alta <input type="checkbox"/> |
| <input type="checkbox"/> Consolidación | Media <input checked="" type="checkbox"/> |
| <input type="checkbox"/> Reconstrucción didáctica | Baja <input type="checkbox"/> |

Fecha

Autores

CROQUIS

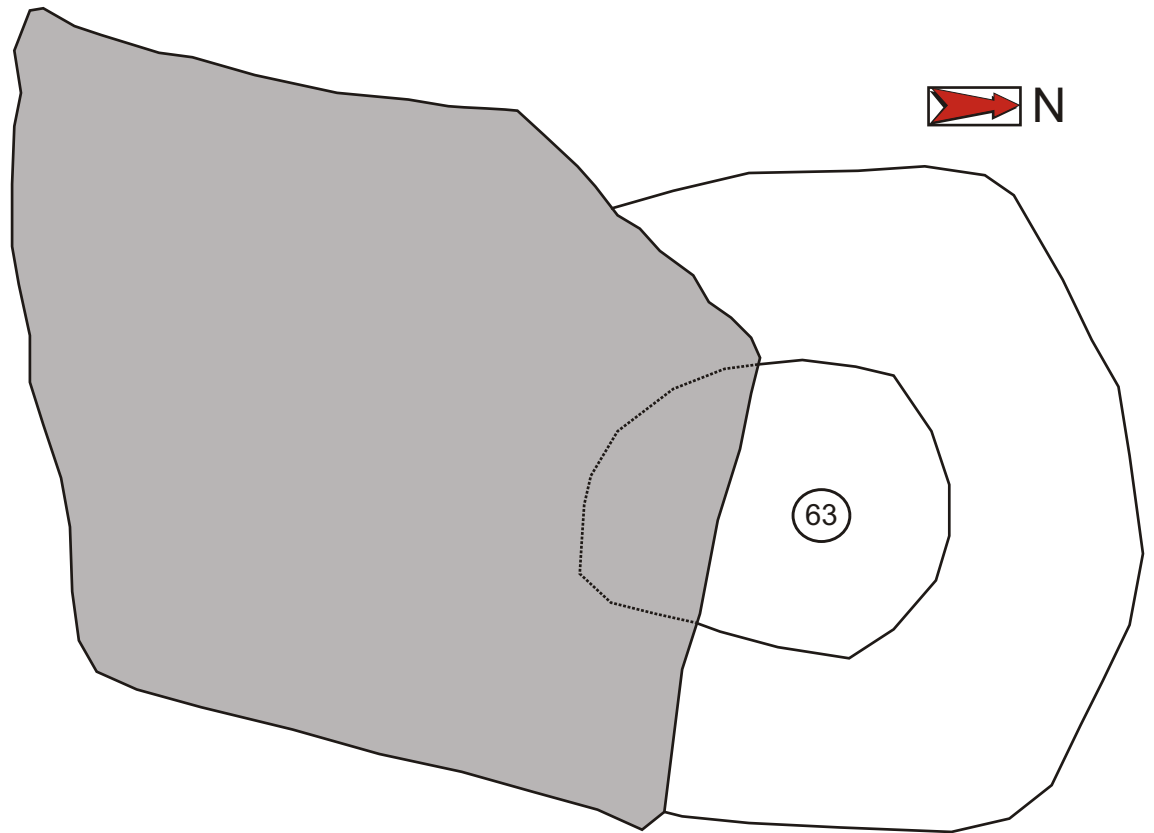

0 1 m

Autores : Félix A. Rivas y Carine Calastrenc
Informatización : Carine Calastrenc Escala : 1/20

Estructura nº 64



Descripción de la estructura

Recinto de contorno aproximadamente circular situado entre tres grandes rocas del terreno.

Relación con otras estructuras

En su interior se localiza una cabaña (Est 65) situada bajo el extraplomo.

EMPLAZAMIENTO

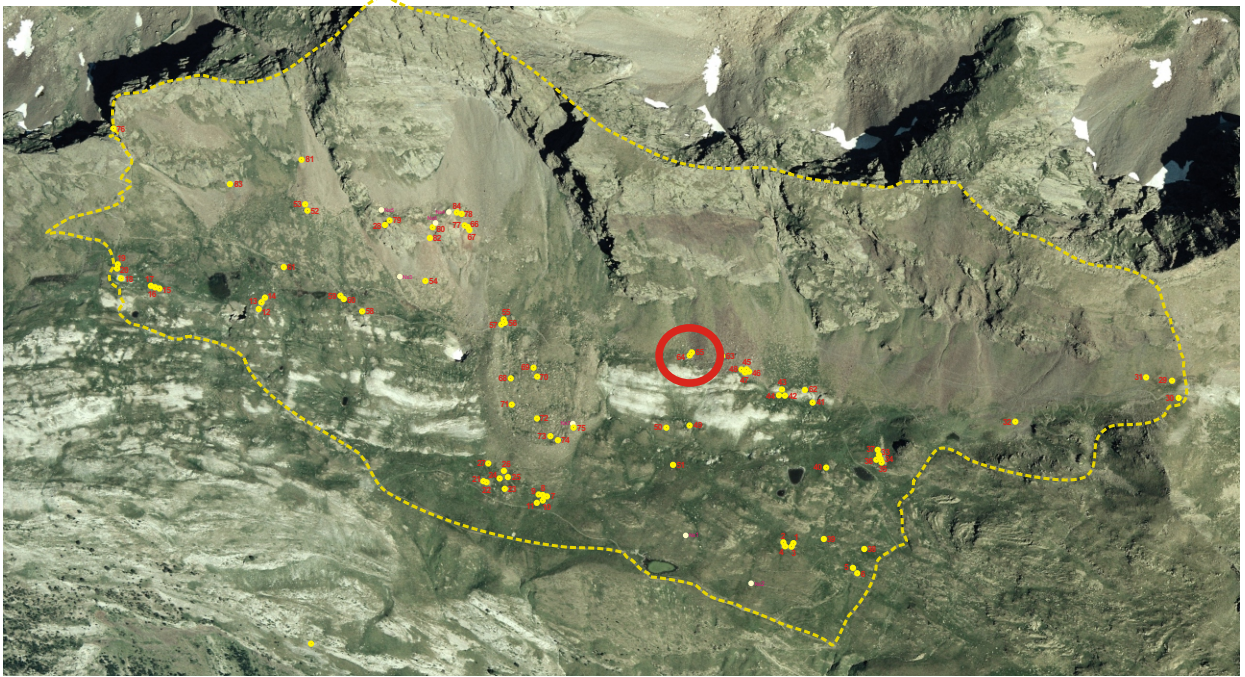

Coordenadas

UTM 31T CH X Y Altitud Mapa IGN

Municipio

Topónimo

Acceso

Carretera A-139. Pista asfaltada hacia la Besurta. Sendero hacia el Portillón. Sendero entre Casa Cabellut y Puerto de la Picada.

Ubicación

Ladera de suave pendiente completamente cubierta de derrubios de tamaños muy dispares.

DESCRIPCIÓN (RECINTO)**Planta**Circular Rectangular Semicircular Cuadrada Ovalada Otra Dimensiones Ext. X Int. X Superficie aproximada **Muros**Paramento Espesor medio

Simple amontonamiento de piedras.

Materiales

Bloques de granito de mediano tamaño.

Accesos

Hay una posible entrada hacia el E que abre perpendicular a la pendiente.

Cabaña No hay constancia

Se encuentra en su interior.

Elementos interiores y exteriores**Material mueble****Estado de conservación**

Construcción arruinada.

Fotografía de detalle**Actuaciones recomendadas**

<input checked="" type="checkbox"/> Limpieza	Urgencia
<input type="checkbox"/> Excavación	Alta <input type="checkbox"/>
<input type="checkbox"/> Consolidación	Media <input checked="" type="checkbox"/>
<input type="checkbox"/> Reconstrucción didáctica	Baja <input type="checkbox"/>

Fecha

Autores

CROQUIS

Estructuras n. 64 y 65

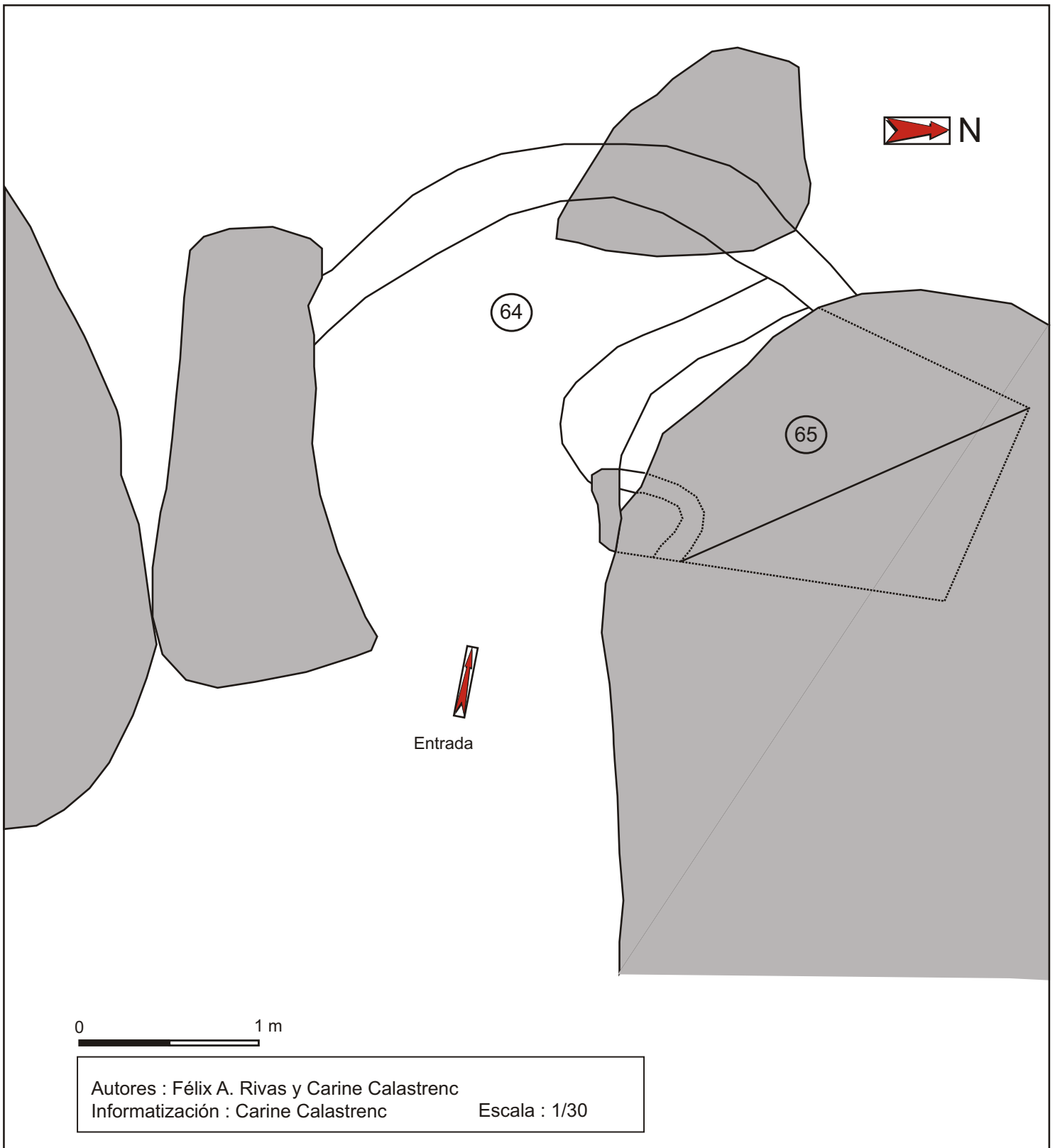

Estructura nº 65



Descripción de la estructura

Refugio o cabaña que aprovecha la visera situada al NE de una gran roca del terreno y que completa su perímetro con un murete formado por rocas superpuestas. En su interior se localiza un extraplomo de cierta profundidad pero poca altura (40 cm) y que, por tanto, no parece utilizable.

Relación con otras estructuras

Se sitúa en el interior de un recinto (Est 64).

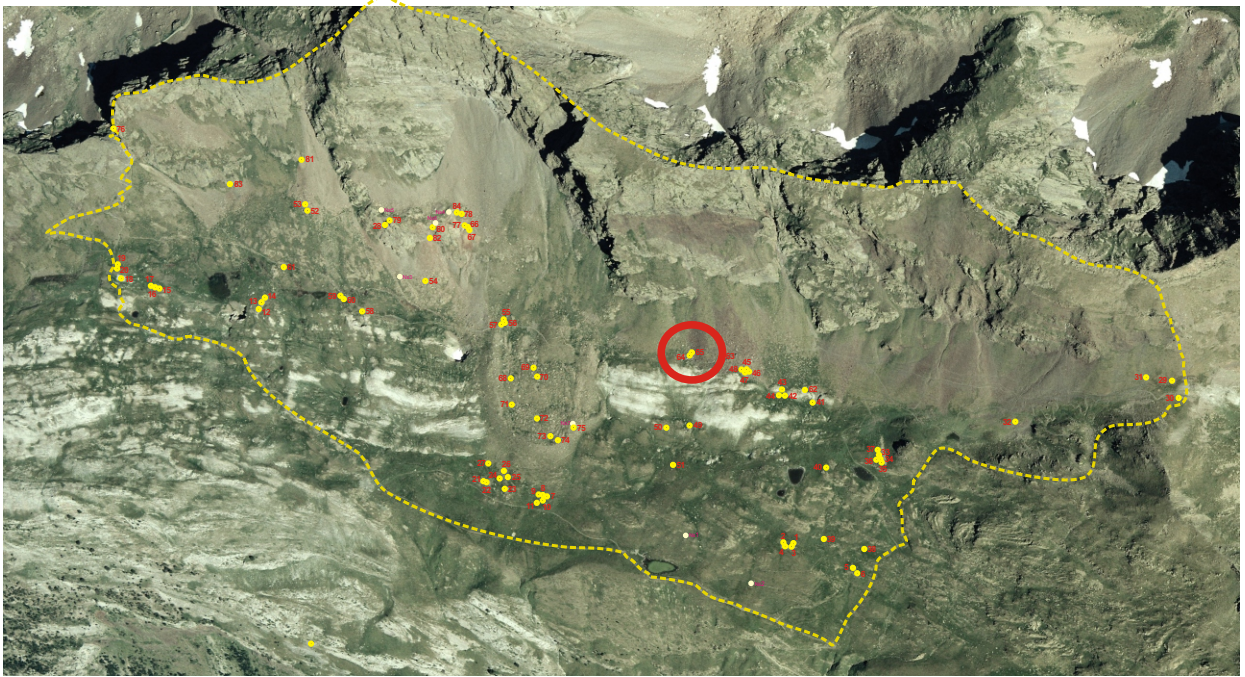
EMPLAZAMIENTO**Coordenadas**

UTM 31T CH X Y Altitud Mapa IGN

Municipio Topónimo

Acceso

Carretera A-139. Pista asfaltada hacia la Besurta. Sendero hacia el Portillón. Sendero entre Casa Cabellut y Puerto de la Picada.

Ubicación

Ladera de suave pendiente completamente cubierta de derrubios de tamaños muy dispares.

DESCRIPCIÓN (CABAÑA)**Planta**Circular Rectangular Semicircular Cuadrada Ovalada Otra Dimensiones Ext. X Int. X **Muros**Paramento Espesor medio

Superposición de piezas, algunas de las cuales se sitúan de canto.

Materiales

Losas gruesas de esquisto ferroso.

Inscripciones**Entrada****Cubierta**No hay constancia No se conserva **Elementos interiores y exteriores**

Cuenta con un hogar (con pared de 10 cm de anchura e interior de 45x45 cm) situado en un rincón y de contorno conformado por lajas de canto en forma de porción de círculo. En su interior hay ramas de abedul, tizones y, al fondo, una losa vertical con su cara interior ahumada.

Material mueble**Estado de conservación**

Construcción arruinada.

Actuaciones recomendadas

- | | |
|---|---|
| <input checked="" type="checkbox"/> Limpieza | Urgencia |
| <input type="checkbox"/> Excavación | Alta <input type="checkbox"/> |
| <input type="checkbox"/> Consolidación | Media <input checked="" type="checkbox"/> |
| <input type="checkbox"/> Reconstrucción didáctica | Baja <input type="checkbox"/> |

Fotografía de detalleFecha

Autores

Estructura nº 66



Descripción de la estructura

Restos de una cabaña de planta cuadrangular cuya parte superior ha quedado cubierta por la escoria proveniente de una mina (Est 78).

Relación con otras estructuras

Se encuentra justo encima de una terraza (Est 67) y junto a la boca de una mina (Est 77).

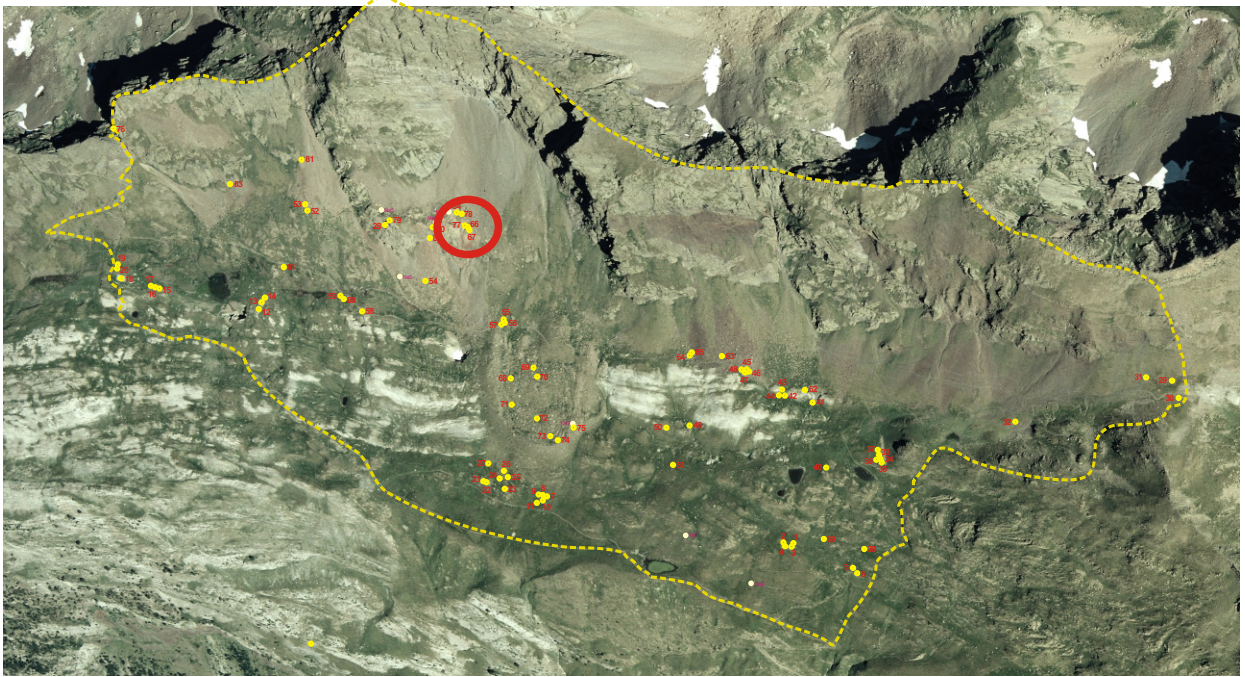
EMPLAZAMIENTO**Coordenadas**

UTM 31T CH X Y Altitud Mapa IGN

Municipio **Topónimo**

Acceso

Carretera A-139. Pista asfaltada hacia la Besurta. Sendero hacia el Portillón. Sendero entre Casa Cabellut y Puerto de la Picada. Campo a través.

Ubicación

Ladera de fuerte pendiente ocupada por pradera y rocas de derrubios.

DESCRIPCIÓN (CABAÑA)**Planta**Circular Rectangular Semicircular Cuadrada Ovalada Otra Dimensiones Ext. X Int. X **Muros**Paramento Espesor medio

De doble cara y piedra seca, conteniendo alguna pieza que ocupa toda la anchura del muro a modo de llave.

Materiales

Losas y bloques de esquistos ferrosos de tamaños muy desiguales.

Inscripciones**Entrada**

Tal vez se encontrase en el lado S, abriendo a favor de la pendiente.

CubiertaNo hay constancia No se conserva **Elementos interiores y exteriores****Material mueble****Estado de conservación**

Construcción arruinada.

Actuaciones recomendadas

- | | | |
|---|-----------------|-------------------------------------|
| <input checked="" type="checkbox"/> Limpieza | Urgencia | |
| <input type="checkbox"/> Excavación | Alta | <input type="checkbox"/> |
| <input type="checkbox"/> Consolidación | Media | <input checked="" type="checkbox"/> |
| <input type="checkbox"/> Reconstrucción didáctica | Baja | <input type="checkbox"/> |

Fotografía de detalleFecha

Autores

CROQUIS



Boca de la mina (Est 77)

Nº de estructura 66

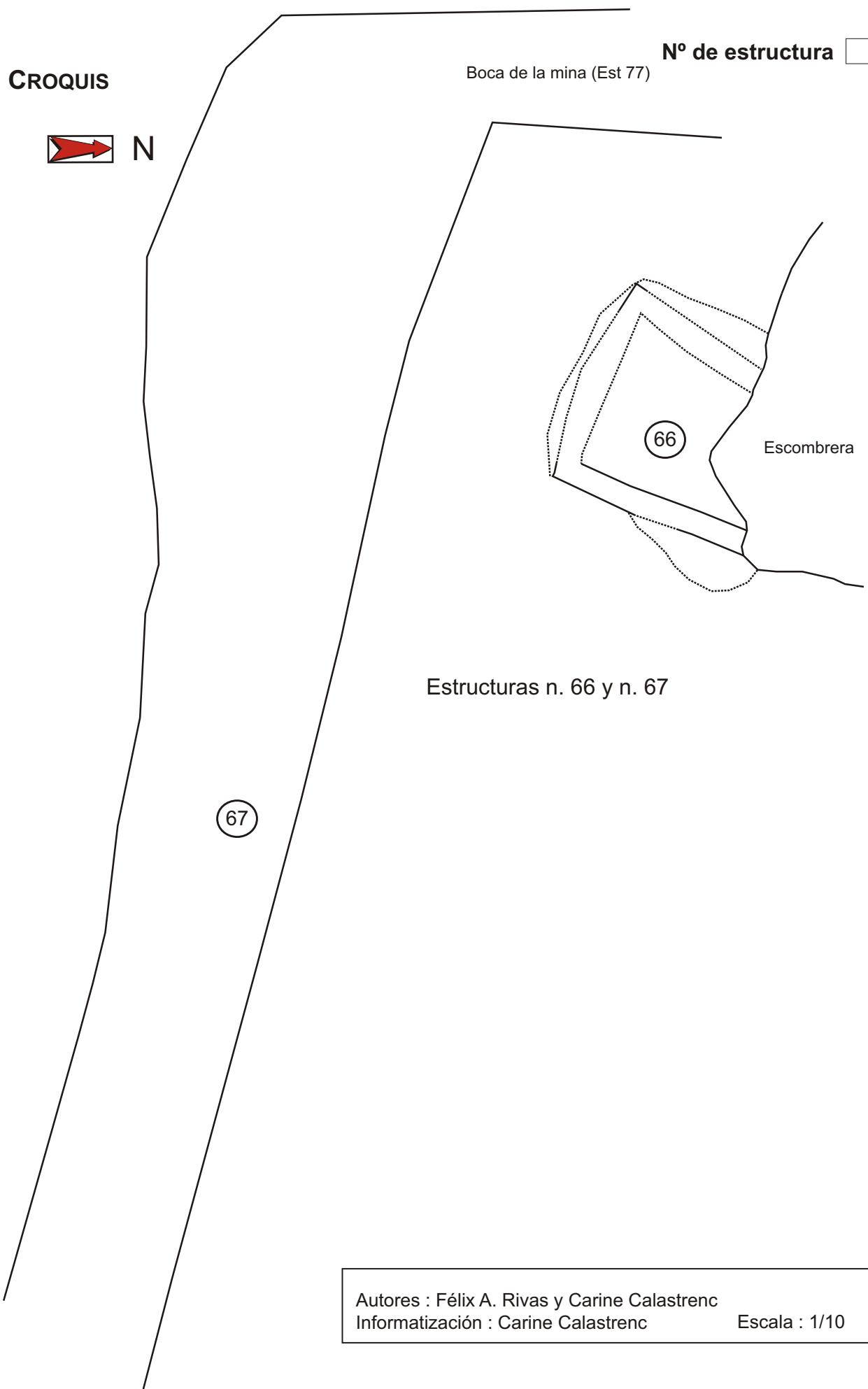

Estructuras n. 66 y n. 67

Escombrera

Autores : Félix A. Rivas y Carine Calastrenc
Informatización : Carine Calastrenc
Escala : 1/10

Estructura nº 67



Descripción de la estructura

Terraza con dirección aproximada SE-NW que deja en su parte inferior hacia el S un corredor alargado y plano de unos 3 m de anchura.

Relación con otras estructuras

Se encuentra inmediatamente debajo de una cabaña (Est 66) y uno de sus extremos parte de la boca de una mina (Est 77).

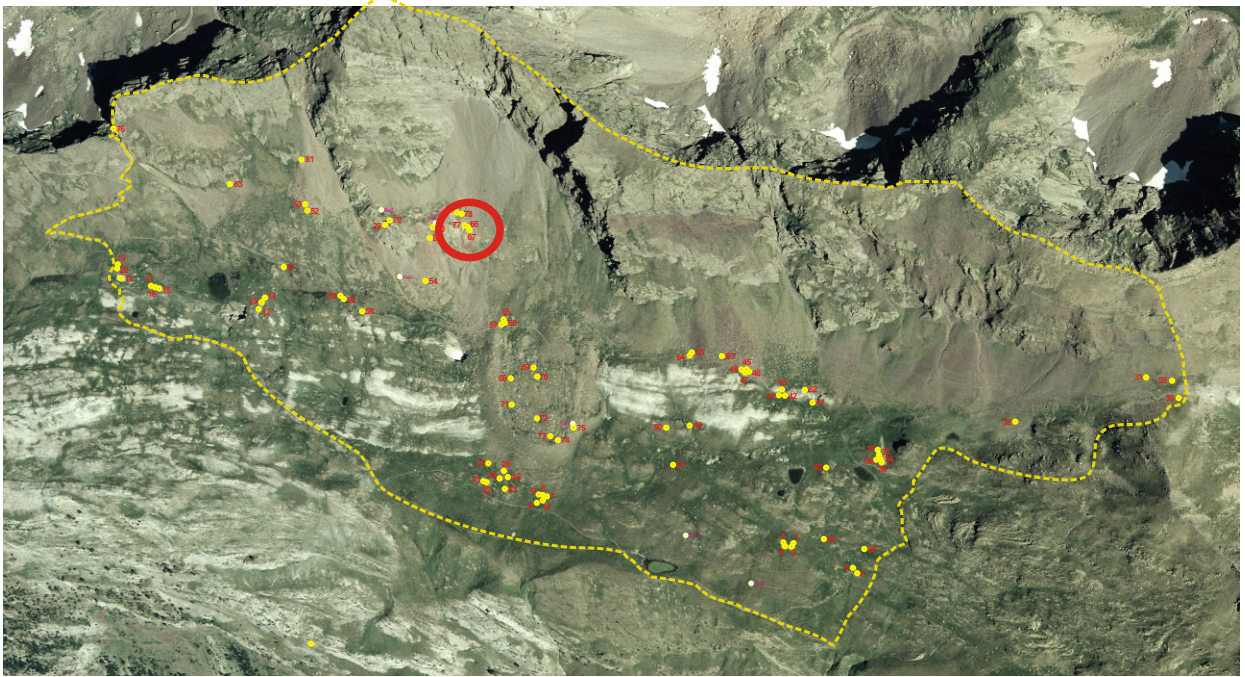
EMPLAZAMIENTO**Coordenadas**

UTM 31T CH X Y Altitud Mapa IGN

Municipio Topónimo

Acceso

Carretera A-139. Pista asfaltada hacia la Besurta. Sendero hacia el Portillón. Sendero entre Casa Cabellut y Puerto de la Picada. Campo a través.

Ubicación

Ladera de fuerte pendiente ocupada por pradera y rocas de derrubios.

DESCRIPCIÓN (TERRAZA)

Paramento Espesor medio

Su parte trasera está inserta en la ladera, quedando a la vista la única cara de la que se compone el muro.

Materiales

Bloques de esquisto, y alguno de caliza, de tamaño mediano.

Orientación SE-NW

Longitud 24,50 m

Elementos interiores y exteriores

Material mueble

Estado de conservación

Construcción arruinada.

Fotografía de detalle



Actuaciones recomendadas

- | | |
|---|---|
| <input checked="" type="checkbox"/> Limpieza | Urgencia |
| <input type="checkbox"/> Excavación | Alta <input type="checkbox"/> |
| <input type="checkbox"/> Consolidación | Media <input checked="" type="checkbox"/> |
| <input type="checkbox"/> Reconstrucción didáctica | Baja <input type="checkbox"/> |

Fecha 22-07-2005 Autores Carine Calastrenc y Félix A. Rivas

Estructura nº 68



Descripción de la estructura

Posible cabaña de pequeño tamaño apoyada en una gran roca del terreno situada en su lado SW y que presenta una visera de unos 30 cm de profundidad y altura máxima de 70 cm.

Relación con otras estructuras

Construcción aislada.

EMPLAZAMIENTO

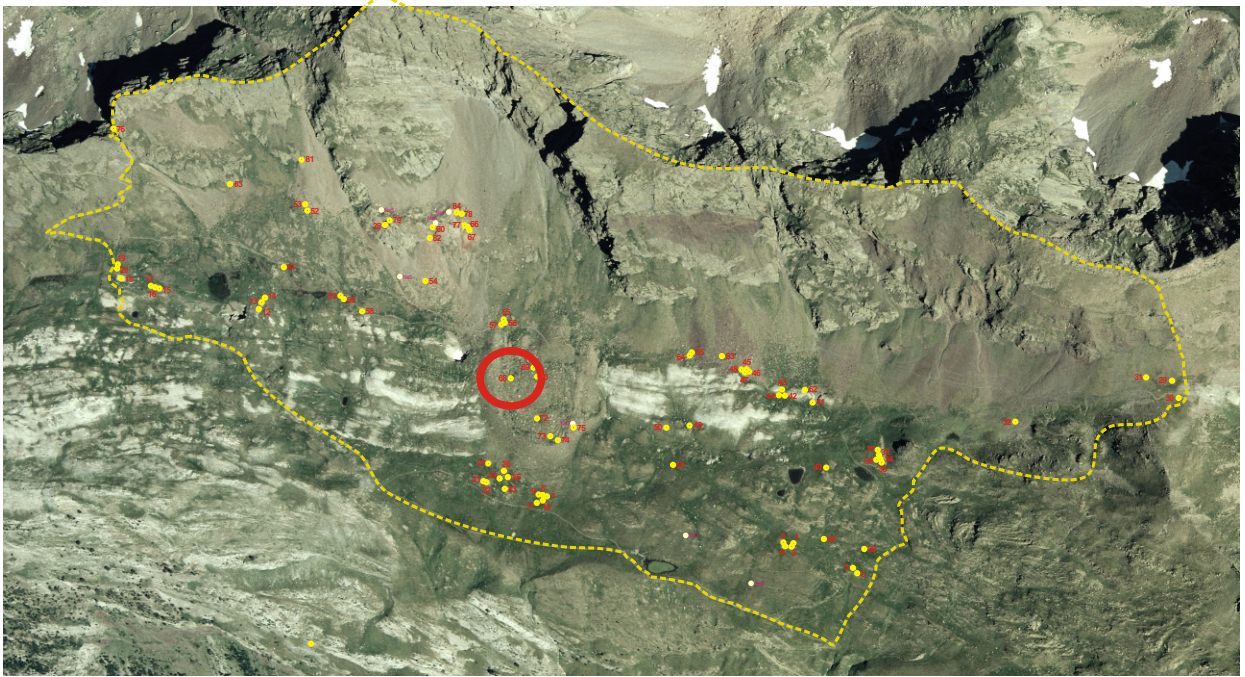

Coordenadas

UTM 31T CH X 0307375 Y 4729233 Altitud 2.317 m Mapa IGN 148 (63-16)

Municipio Benasque

Topónimo Es Cllots d'el Puerto

Acceso

Carretera A-139. Pista asfaltada hacia la Besurta. Sendero hacia el Portillón. Sendero entre Casa Cabellut y Puerto de la Picada. Campo a través.

Ubicación

Pequeño rellano en medio de una ladera de suave pendiente, rodeado de pradera y muchas rocas.

DESCRIPCIÓN (CABAÑA)**Planta**Circular Rectangular Semicircular Cuadrada Ovalada Otra Dimensiones Ext. X Int. X **Muros**Paramento Espesor medio

Simple amontonamiento de piedras.

Materiales

Losas gruesas de esquisto ferroso de tamaño mediano y grande.

Inscripciones**Entrada**

Tal vez se encontrase en el lado S, abriendo a favor de la pendiente.

CubiertaNo hay constancia No se conserva **Elementos interiores y exteriores****Material mueble****Estado de conservación**

Construcción arrasada.

Actuaciones recomendadas

- | | |
|---|---|
| <input checked="" type="checkbox"/> Limpieza | Urgencia |
| <input type="checkbox"/> Excavación | Alta <input type="checkbox"/> |
| <input type="checkbox"/> Consolidación | Media <input checked="" type="checkbox"/> |
| <input type="checkbox"/> Reconstrucción didáctica | Baja <input type="checkbox"/> |

Fotografía de detalleFecha

Autores

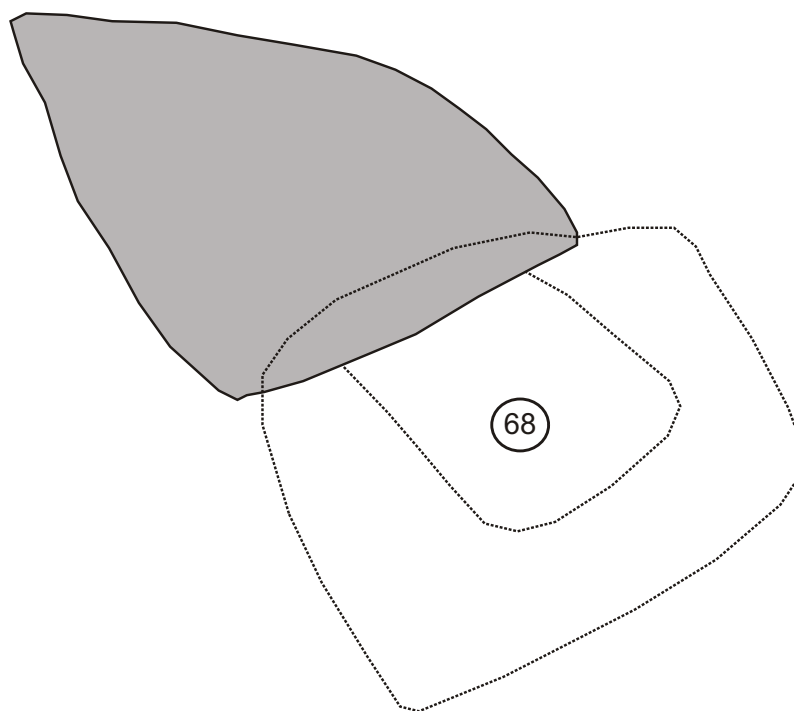

Autores : Félix A. Rivas y Carine Calastrenc
Informatización : Carine Calastrenc Escala : 1/40

Estructura nº 69



Descripción de la estructura

Abrigo o sencilla cabaña que aprovecha la visera de una gran roca del terreno, con unos 70 cm de máxima altura interior, hacia el lado NE, estando el resto del contorno delimitado por un murete de piedras muy degradado.

Relación con otras estructuras

Se encuentra a unos 25 m al NW de otra cabaña (Est 70).

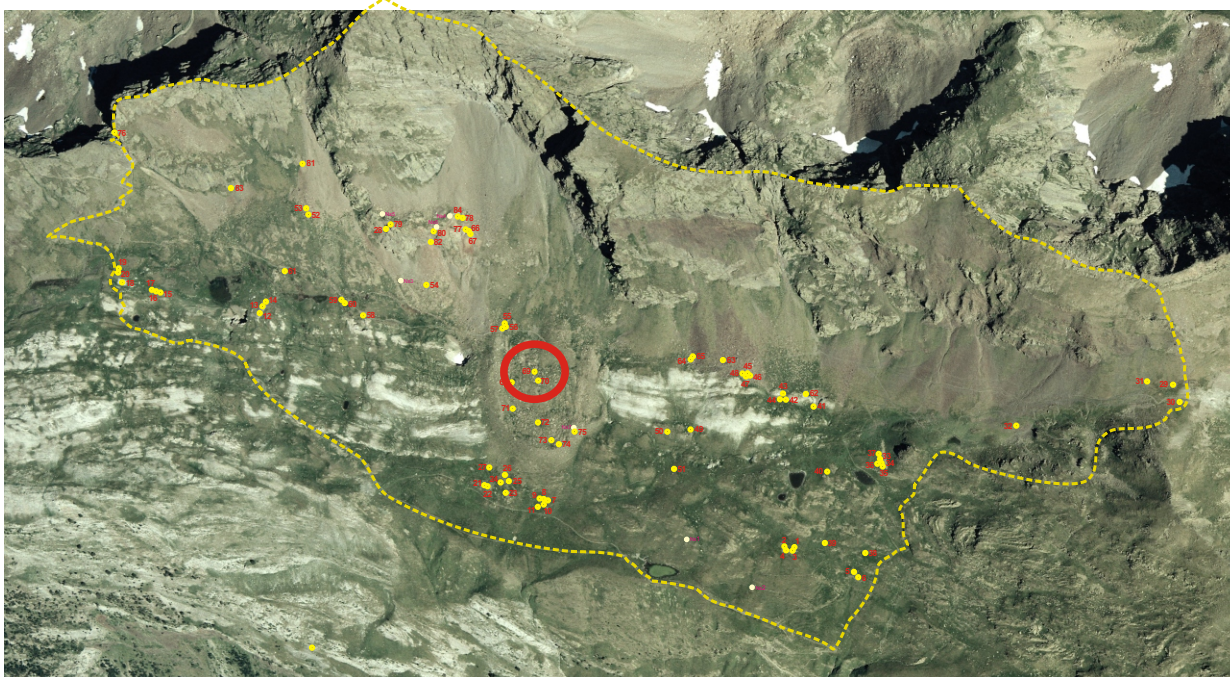
EMPLAZAMIENTO**Coordenadas**

UTM 31T CH X 0307411 Y 4729244 Altitud 2.318 m Mapa IGN 148 (63-16)

Municipio Benasque

Topónimo Es Clots d'el Puerto

Acceso

Carretera A-139. Pista asfaltada hacia la Besurta. Sendero hacia el Portillón. Sendero entre Casa Cabellut y Puerto de la Picada. Campo a través.

Ubicación

Llanura ocupada por pradera y rocas de diverso tamaño.

DESCRIPCIÓN (CABAÑA)

Planta

Circular Rectangular Semicircular Cuadrada Ovalada Otra

Dimensiones Ext. X Int. X

Muros

Paramento Espesor medio

Simple amontonamiento de piedras.

Materiales

Losas de esquistos ferrosos de tamaño mediano y grande.

Inscripciones

Entrada

Cubierta

No hay constancia No se conserva

Elementos interiores y exteriores

Material mueble

Estado de conservación

Construcción arrasada.

Fotografía de detalle



Actuaciones recomendadas

<input checked="" type="checkbox"/> Limpieza	Urgencia
<input type="checkbox"/> Excavación	Alta <input type="checkbox"/>
<input type="checkbox"/> Consolidación	Media <input checked="" type="checkbox"/>
<input type="checkbox"/> Reconstrucción didáctica	Baja <input type="checkbox"/>

Fecha Autores

CROQUIS

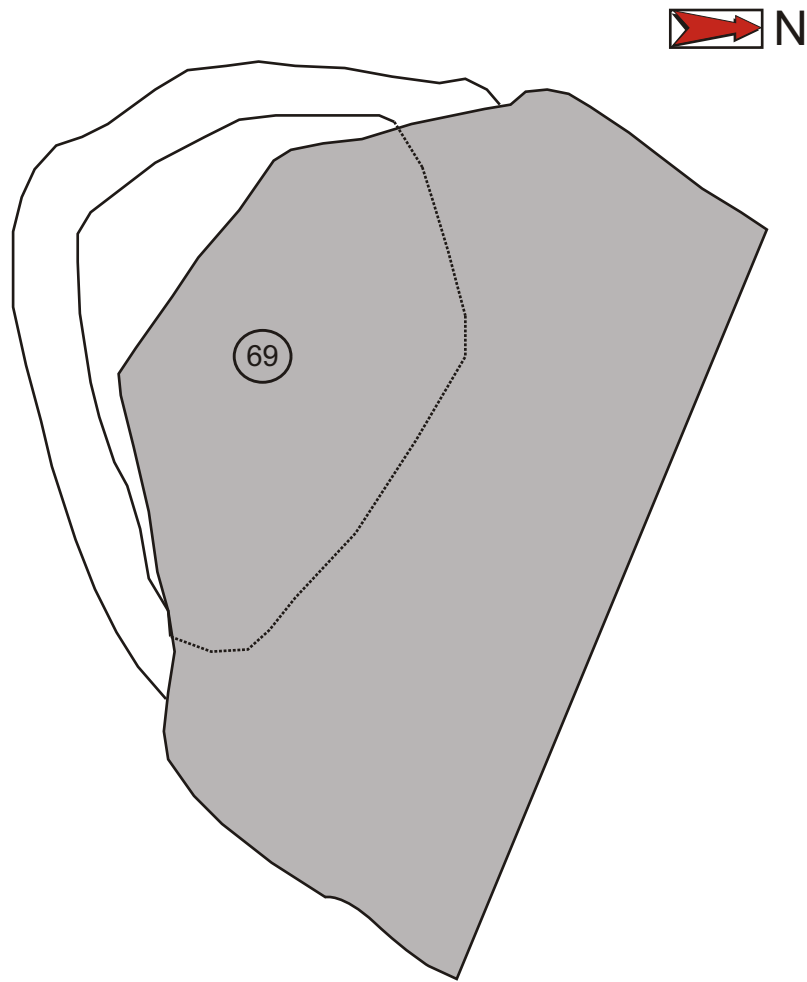

0 1 m

Autores : Félix A. Rivas y Carine Calastrenc
Informatización : Carine Calastrenc Escala : 1/40

Estructura nº 70



Descripción de la estructura

Cabaña que apoya en una roca por su lado E que posee una larga visera de unos 60 cm de profundidad y 90 cm de altura máxima. El resto del contorno de la cabaña está marcado por un murete formado por amontonamiento de piedras.

Relación con otras estructuras

Se encuentra a unos 25 m al SE de otra cabaña (Est 69).

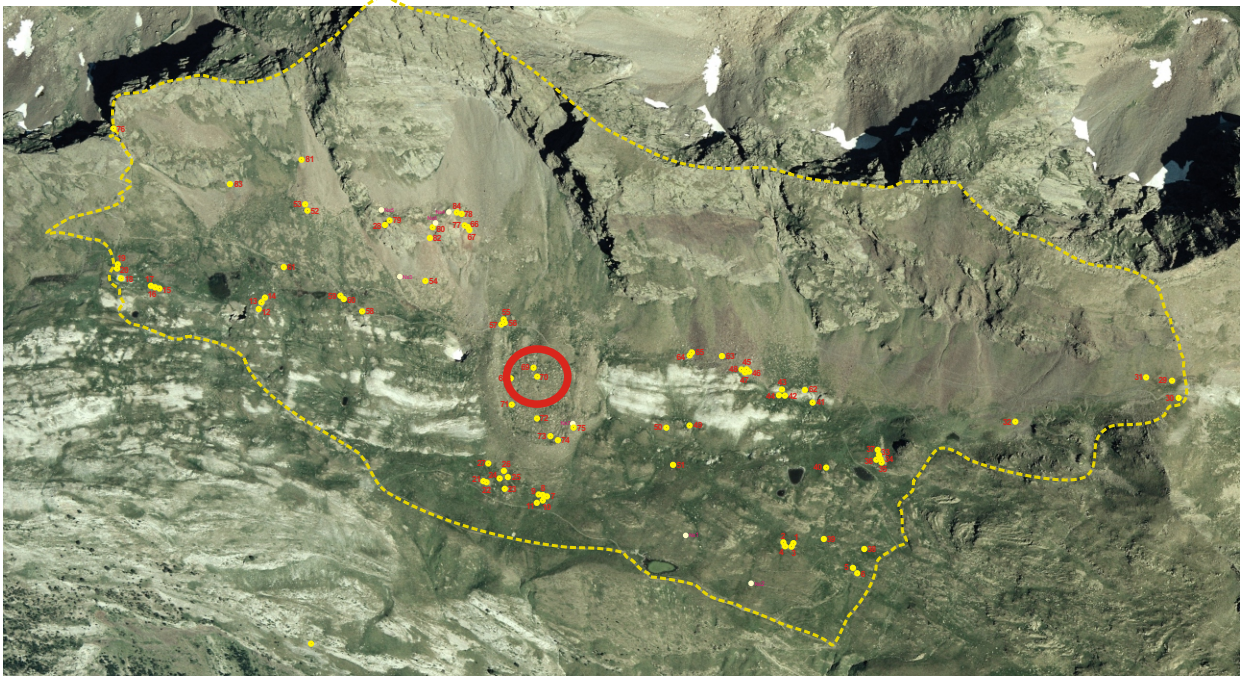
EMPLAZAMIENTO**Coordenadas**

UTM 31T CH X Y Altitud Mapa IGN

Municipio **Topónimo**

Acceso

Carretera A-139. Pista asfaltada hacia la Besurta. Sendero hacia el Portillón. Sendero entre Casa Cabellut y Puerto de la Picada. Campo a través.

Ubicación

Llanura ocupada por pradera y rocas de diverso tamaño.

DESCRIPCIÓN (CABAÑA)**Planta**Circular Rectangular Semicircular Cuadrada Ovalada Otra Dimensiones Ext. X Int. X **Muros**Paramento Espesor medio

Simple amontonamiento de piedras formando un alineamiento que por la parte trasera se insertan en la ladera o se apoyan en una gran roca, conservando unas tres o cuatro hiladas.

Materiales

Losas gruesas de esquisto ferroso de tamaño grande.

Inscripciones

Entrada

Abre hacia el S y a favor de la pendiente.

CubiertaNo hay constancia No se conserva

Elementos interiores y exteriores

Material mueble

Estado de conservación

Construcción arruinada.

Actuaciones recomendadas

- | | |
|---|---|
| <input checked="" type="checkbox"/> Limpieza | Urgencia |
| <input type="checkbox"/> Excavación | Alta <input type="checkbox"/> |
| <input type="checkbox"/> Consolidación | Media <input checked="" type="checkbox"/> |
| <input type="checkbox"/> Reconstrucción didáctica | Baja <input type="checkbox"/> |

Fotografía de detalleFecha

Autores

CROQUIS

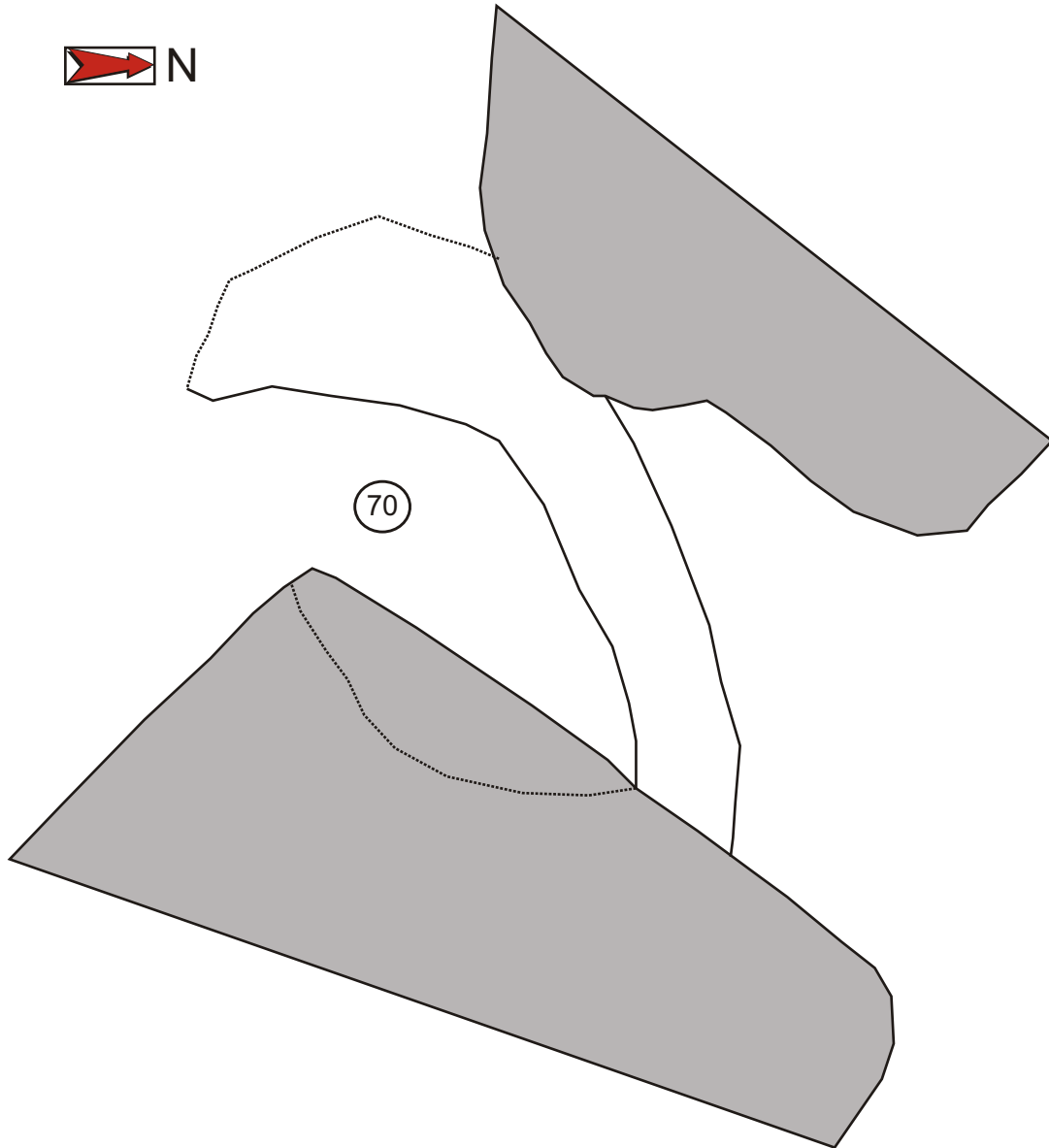

0 1 m

Autores : Félix A. Rivas y Carine Calastrenc
Informatización : Carine Calastrenc Escala : 1/40

Estructura nº 71



Descripción de la estructura

Cabaña apoyada en la ladera que presenta una pequeña pared vertical al SW. El resto del contorno de la estructura es un murete que parece dejar una entrada en el lado S.

Relación con otras estructuras

Estructura aislada.

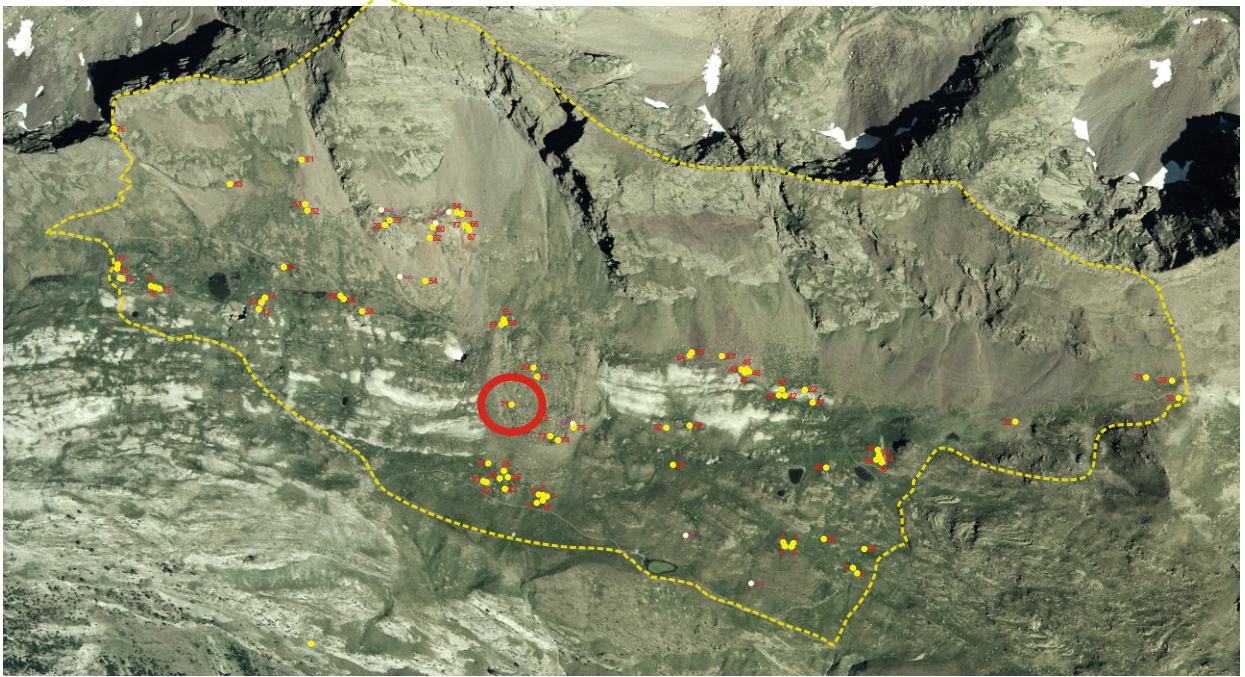
EMPLAZAMIENTO**Coordenadas**

UTM 31T CH X Y Altitud Mapa IGN

Municipio Topónimo

Acceso

Carretera A-139. Pista asfaltada hacia la Besurta. Sendero hacia el Portillón. Sendero entre Casa Cabellut y Puerto de la Picada. Campo a través.

Ubicación

Ladera de suave pendiente ocupada por pradera con bastantes rocas.

DESCRIPCIÓN (CABAÑA)**Planta**Circular Rectangular Semicircular Cuadrada Ovalada Otra Dimensiones Ext. X Int. X **Muros**Paramento Espesor medio

Amontonamiento de piedras, formando una sola cara.

Materiales

Losas de esquistos de tamaño mediano y grande.

Inscripciones**Entrada**

Abre en el lado S, a favor de la pendiente.

CubiertaNo hay constancia No se conserva **Elementos interiores y exteriores****Material mueble****Estado de conservación**

Construcción arruinada.

Actuaciones recomendadas

- | | |
|---|---|
| <input checked="" type="checkbox"/> Limpieza | Urgencia |
| <input type="checkbox"/> Excavación | Alta <input type="checkbox"/> |
| <input type="checkbox"/> Consolidación | Media <input checked="" type="checkbox"/> |
| <input type="checkbox"/> Reconstrucción didáctica | Baja <input type="checkbox"/> |

Fotografía de detalleFecha

Autores

CROQUIS

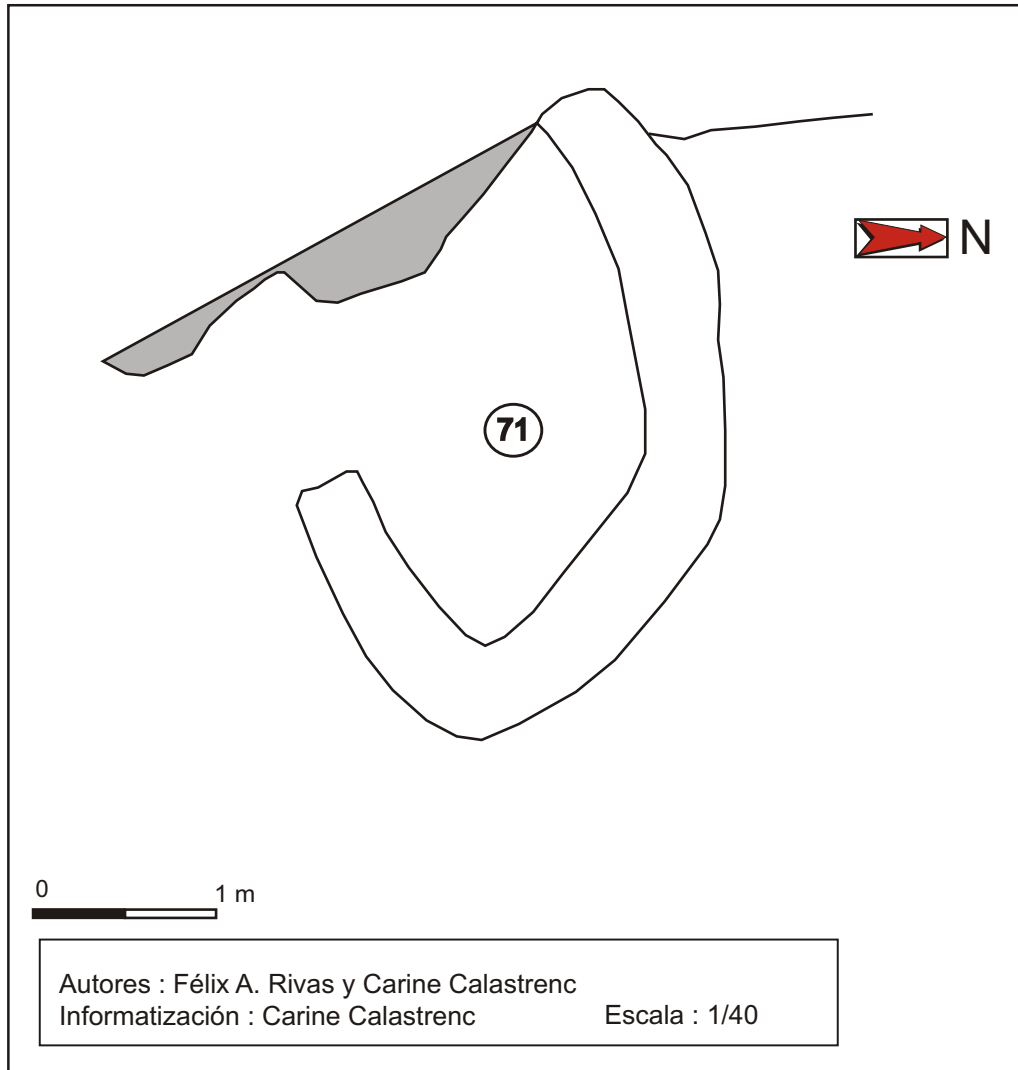

Estructura nº 72



Descripción de la estructura

Recinto delimitado por un alineamiento de piedras en su contorno y con el interior aproximadamente plano y ligeramente rehundido respecto al exterior. En su lado W son dos grandes rocas del terreno las que limitan el contorno.

En su lado SW presenta otra posible estructura anexa formada por un muro recto que delimita una superficie de 3 x 1,5 m.

Relación con otras estructuras

Estructura aislada.

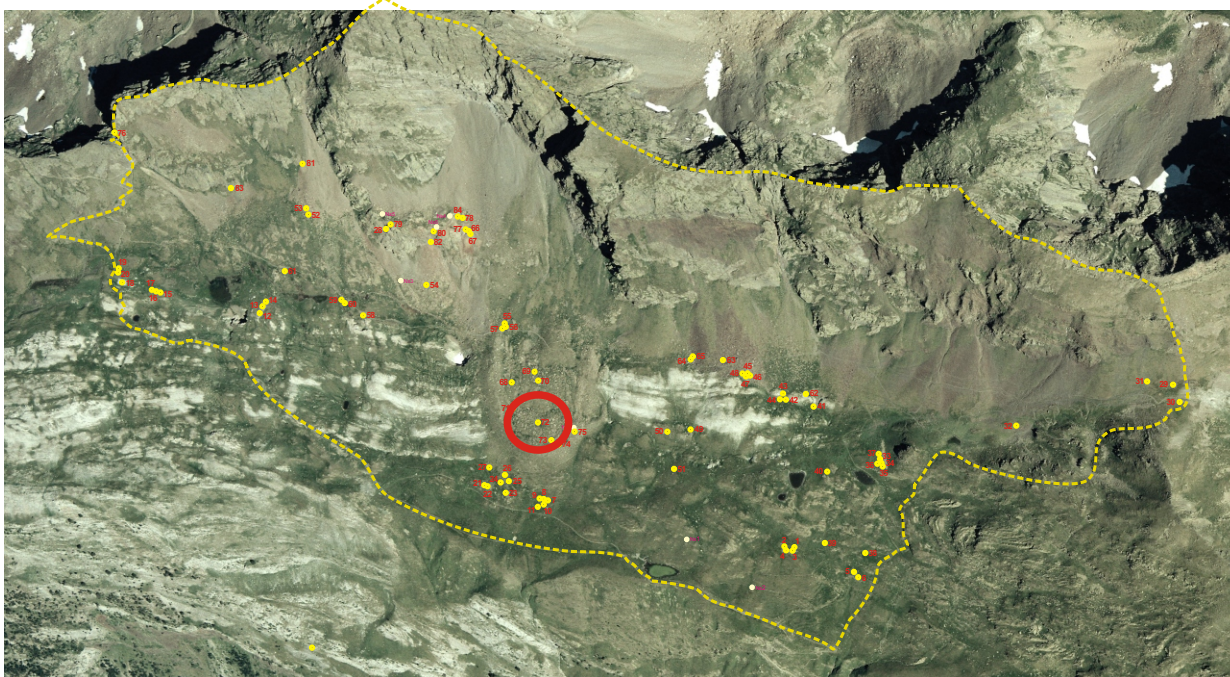
EMPLAZAMIENTO**Coordenadas**

UTM 31T CH X Y Altitud Mapa IGN

Municipio

Topónimo

Acceso

Carretera A-139. Pista asfaltada hacia la Besurta. Sendero hacia el Portillón. Sendero entre Casa Cabellut y Puerto de la Picada. Campo a través.

Ubicación

Pequeño rellano que domina ligeramente dos pequeñas hondonadas cercanas, ocupada por una pradera y muchas piedras.

DESCRIPCIÓN (RECINTO)**Planta**Circular Rectangular Semicircular Cuadrada Ovalada Otra Dimensiones Ext. X Int. X Superficie aproximada **Muros**Paramento Espesor medio **Materiales****Accesos****Cabaña**No hay constancia **Elementos interiores y exteriores****Material mueble****Estado de conservación****Fotografía de detalle****Actuaciones recomendadas**

<input checked="" type="checkbox"/> Limpieza	Urgencia
<input type="checkbox"/> Excavación	Alta <input type="checkbox"/>
<input type="checkbox"/> Consolidación	Media <input checked="" type="checkbox"/>
<input type="checkbox"/> Reconstrucción didáctica	Baja <input type="checkbox"/>

Fecha

Autores

CROQUIS

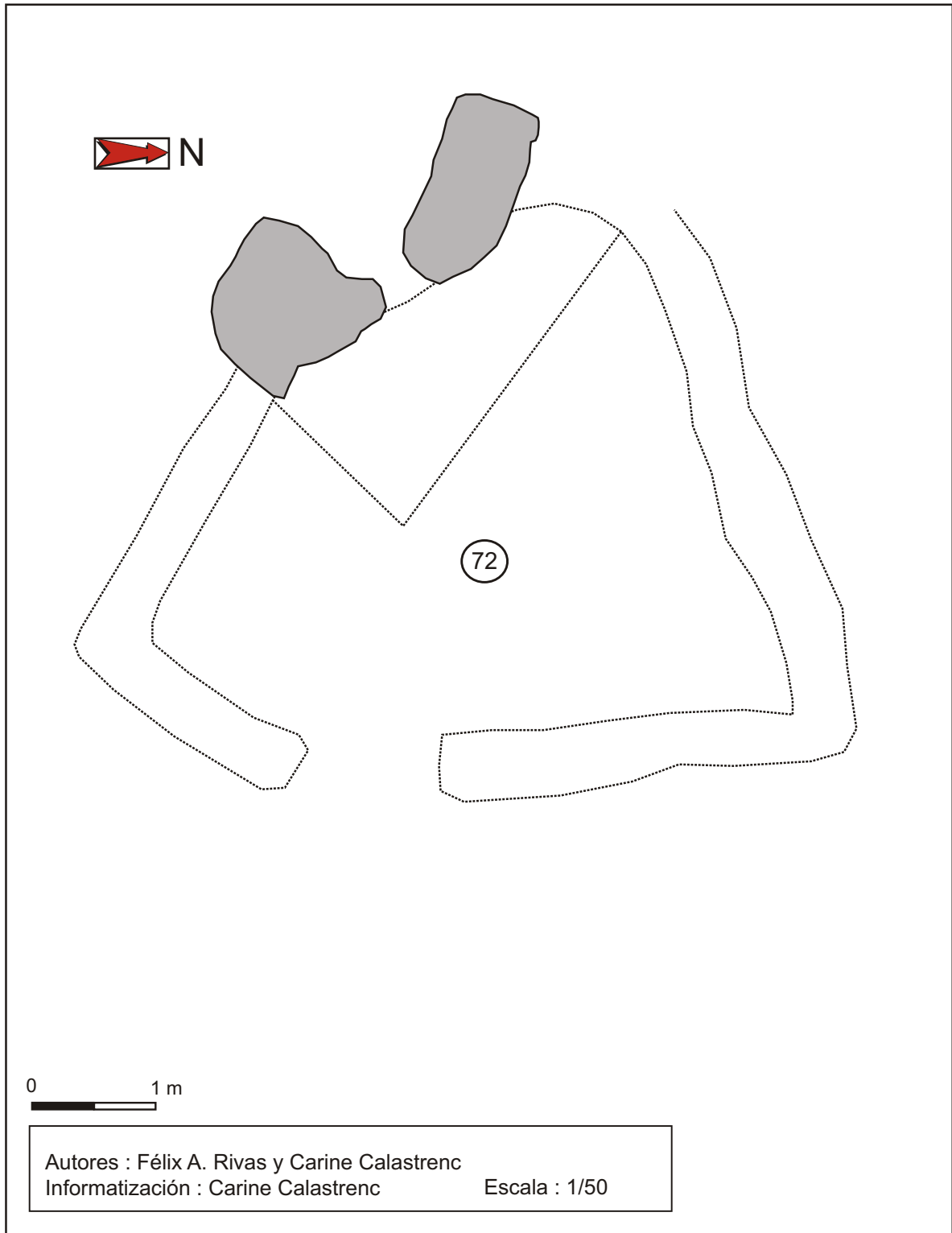

Estructura nº 73



Descripción de la estructura

Recinto delimitado por una acumulación de piedras en su lado NW, algunas piedras del terreno en el lado S, un alineamiento de piedras en el lado E y una gran roca del terreno en el lado NE.

Presenta el interior ligeramente rehundido salvo una zona algo más elevada que podría corresponder a una posible estructura interna, de 2,80 x 1,45 m.

Relación con otras estructuras

Se encuentra a unos 5 m al N de una cabaña (Est 74).

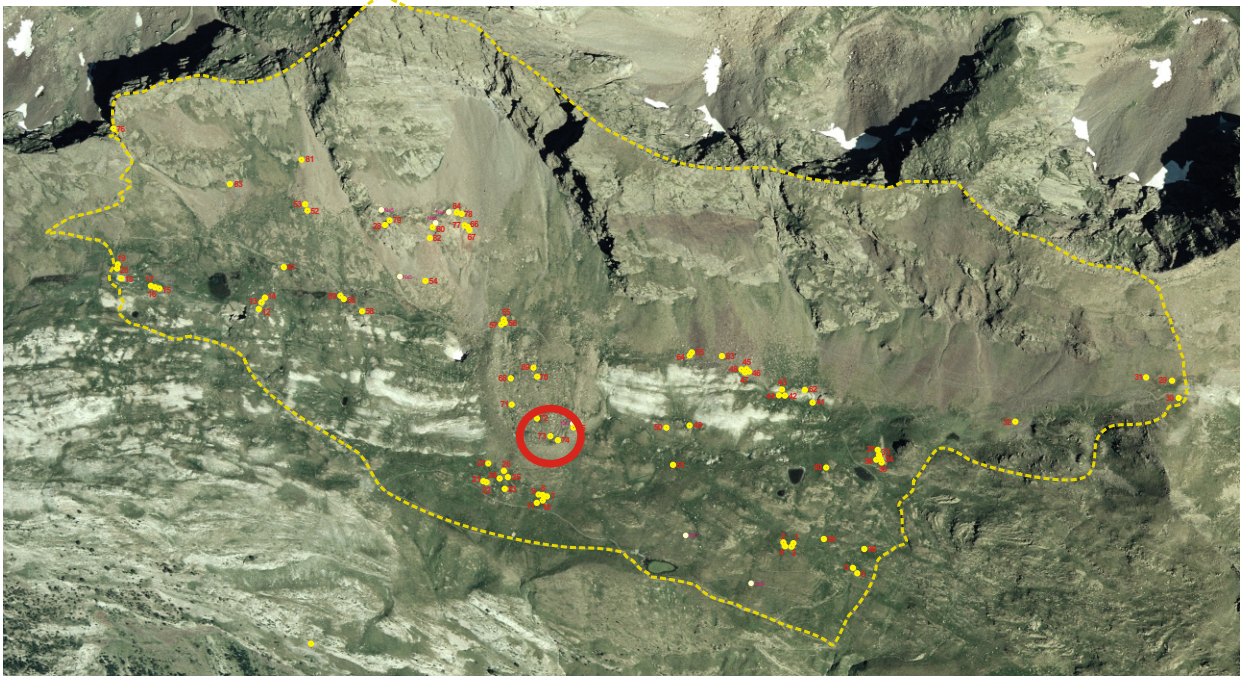
EMPLAZAMIENTO**Coordenadas**

UTM 31T CH X Y Altitud Mapa IGN

Municipio Topónimo

Acceso

Carretera A-139. Pista asfaltada hacia la Besurta. Sendero hacia el Portillón. Sendero entre Casa Cabellut y Puerto de la Picada. Campo a través.

Ubicación

Ladera de suave pendiente, ocupada por pradera y muchas piedras.

DESCRIPCIÓN (RECINTO)**Planta**Circular Rectangular Semicircular Cuadrada Ovalada Otra Dimensiones Ext. X Int. X Superficie aproximada **Muros**Paramento Espesor medio

Simple amontonamiento o alineamiento de piedras.

Materiales

Bloques de esquisto de mediano y gran tamaño.

Accesos

Podría situarse en el lado NE, abriendo perpendicular a la pendiente.

Cabaña No hay constancia

Una cabaña se encuentra a unos 5 m al N.

Elementos interiores y exteriores**Material mueble****Estado de conservación**

Construcción arrasada.

Actuaciones recomendadas

- | | |
|---|---|
| <input checked="" type="checkbox"/> Limpieza | Urgencia |
| <input type="checkbox"/> Excavación | Alta <input type="checkbox"/> |
| <input type="checkbox"/> Consolidación | Media <input checked="" type="checkbox"/> |
| <input type="checkbox"/> Reconstrucción didáctica | Baja <input type="checkbox"/> |

Fotografía de detalleFecha

Autores

CROQUIS

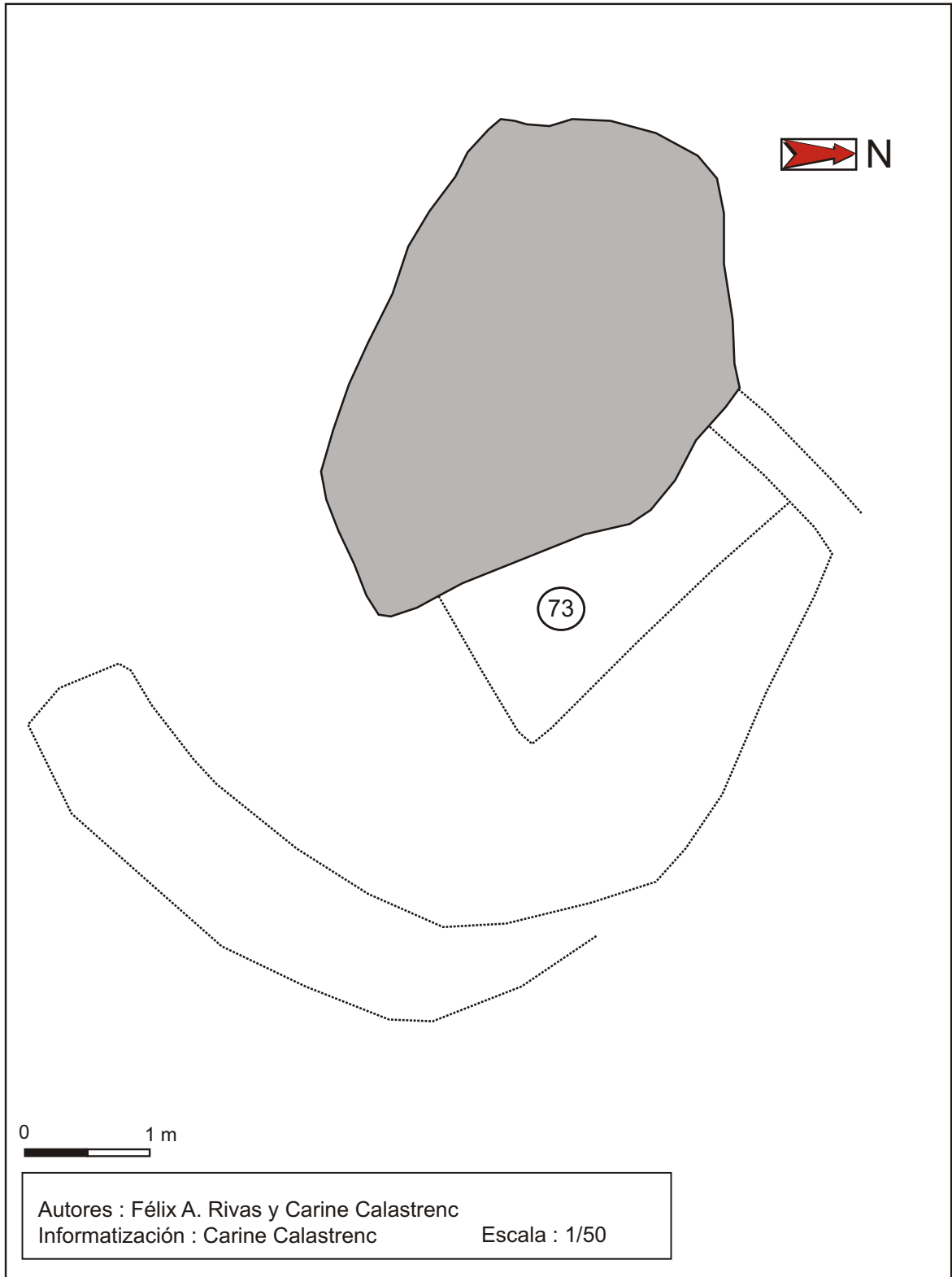

Estructura nº 74



Descripción de la estructura

Posible cabaña con interior ligeramente rehundido y contorno delimitado por un alineamiento de piedras.

Relación con otras estructuras

Se encuentra a unos 5 m al S de un recinto (Est 73).

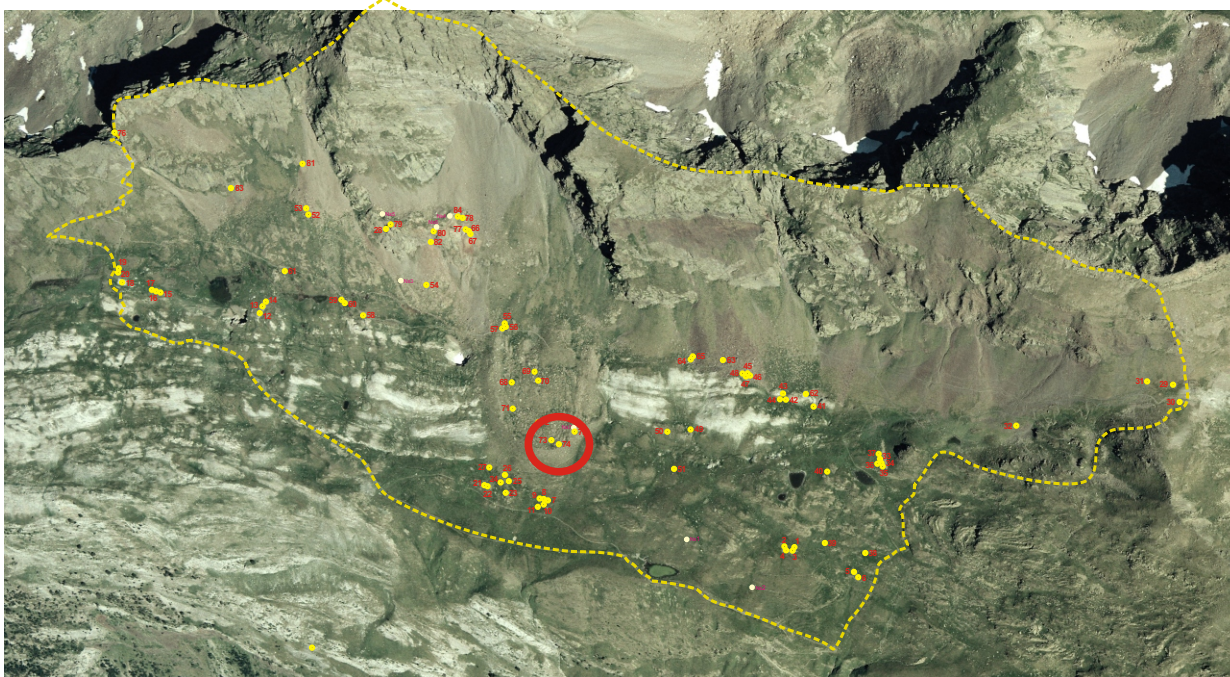
EMPLAZAMIENTO**Coordenadas**

UTM 31T CH X Y Altitud Mapa IGN

Municipio

Topónimo

Acceso

Carretera A-139. Pista asfaltada hacia la Besurta. Sendero hacia el Portillón. Sendero entre Casa Cabellut y Puerto de la Picada. Campo a través.

Ubicación

Llanura elevada sobre todo su entorno y al borde de una fuerte pendiente por su lado S. Ocupada por pradera y rocas.

DESCRIPCIÓN (CABAÑA)**Planta**Circular Rectangular Semicircular Cuadrada Ovalada Otra Dimensiones Ext. X Int. X **Muros**Paramento Espesor medio

Simple alineamiento de piedras.

Materiales

Bloques de esquisto de tamaño mediano y grande.

Inscripciones**Entrada**

Abre en el lado S, a favor de la pendiente.

CubiertaNo hay constancia No se conserva **Elementos interiores y exteriores****Material mueble****Estado de conservación**

Construcción arrasada.

Actuaciones recomendadas

- | | |
|---|---|
| <input checked="" type="checkbox"/> Limpieza | Urgencia |
| <input type="checkbox"/> Excavación | Alta <input type="checkbox"/> |
| <input type="checkbox"/> Consolidación | Media <input checked="" type="checkbox"/> |
| <input type="checkbox"/> Reconstrucción didáctica | Baja <input type="checkbox"/> |

Fotografía de detalleFecha

Autores

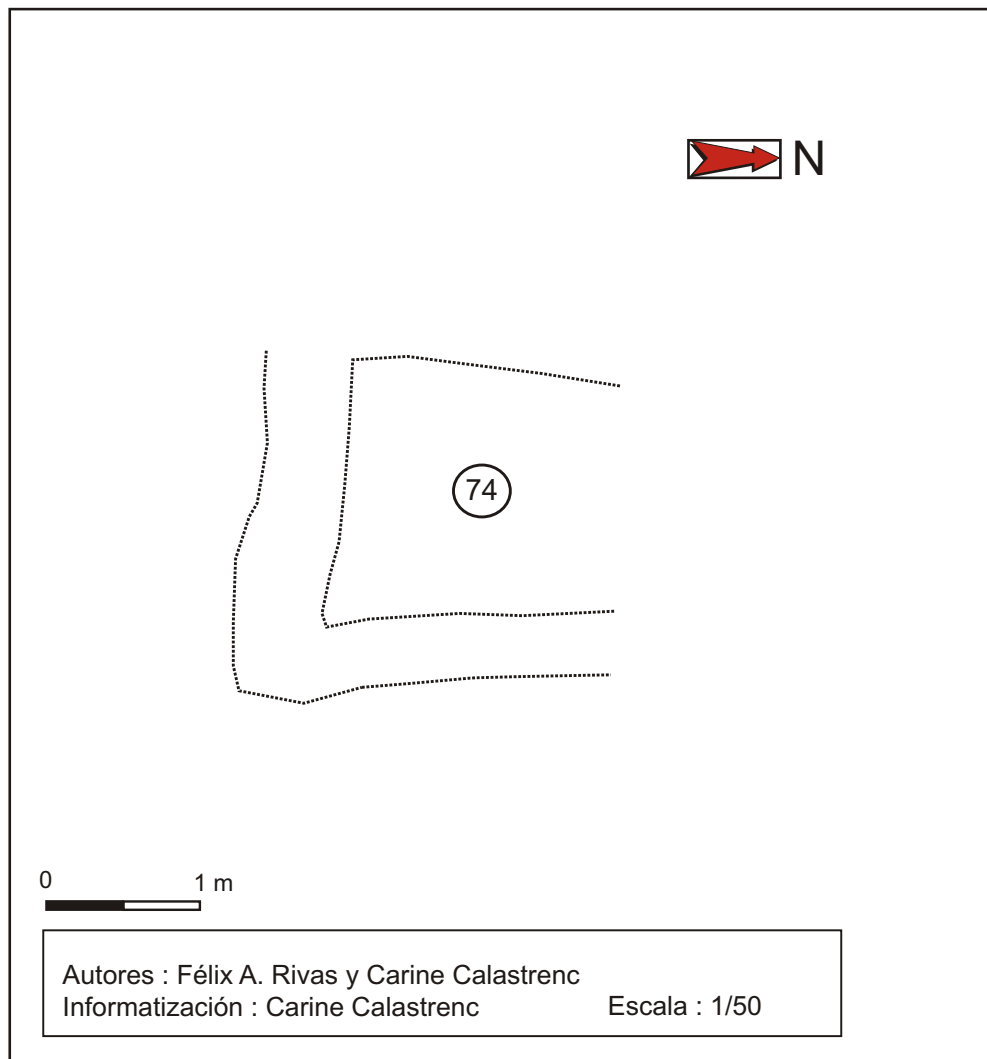

Estructura nº 75



Descripción de la estructura

Cabaña que aprovecha el pequeño extraplomo de una gran piedra del terreno situada en su lado N. El resto de su perímetro está delimitado por un muro cuyas piezas han caído prácticamente en su totalidad al interior.

Relación con otras estructuras

Al exterior, en su lado SW, a unos 80 cm presenta una línea de piezas incrustadas a modo de borde de terraza de 1,6 m de longitud y con dirección NE-SW.

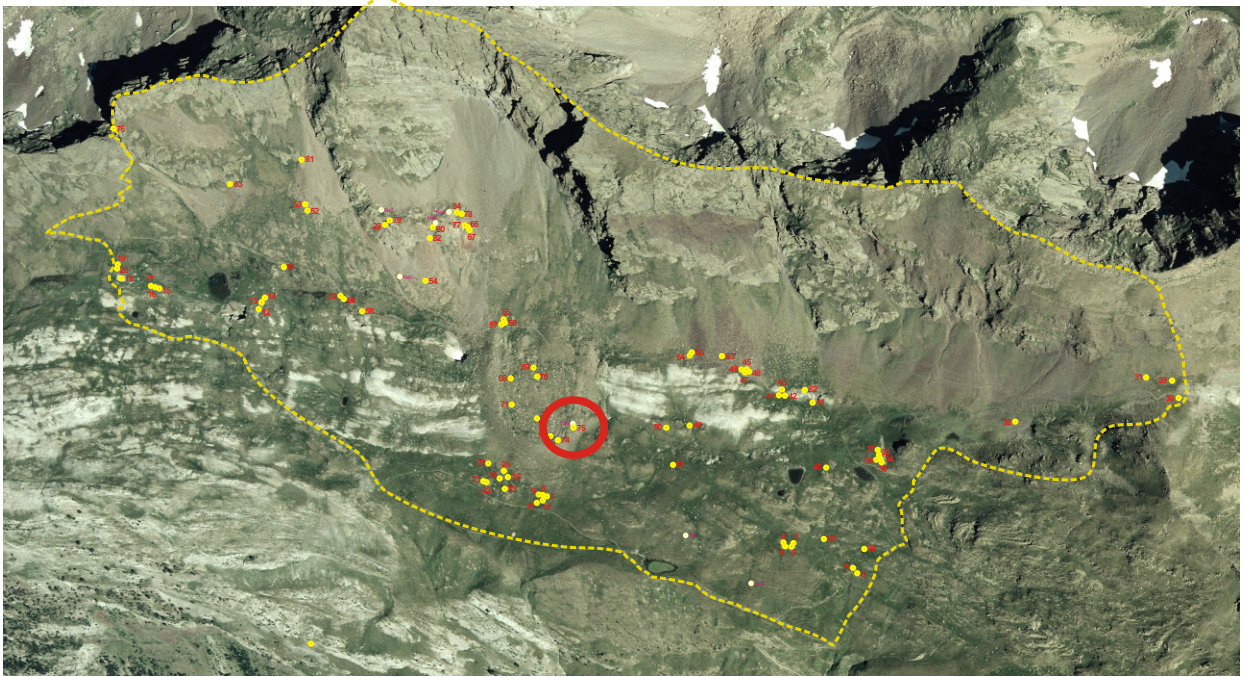
EMPLAZAMIENTO**Coordenadas**

UTM 31T CH X Y Altitud Mapa IGN

Municipio **Topónimo**

Acceso

Carretera A-139. Pista asfaltada hacia la Besurta. Sendero hacia el Portillón. Sendero entre Casa Cabellut y Puerto de la Picada. Campo a través.

Ubicación

Suave ladera casi completamente ocupada de derrubios.

DESCRIPCIÓN (CABAÑA)**Planta**Circular Rectangular Semicircular Cuadrada Ovalada Otra Dimensiones Ext. X Int. X **Muros**Paramento Espesor medio

No resulta apreciable.

Materiales

Losas y bloques de esquistos ferrosos, de tamaño grande.

Inscripciones**Entrada**

Abre en el lado S, a favor de la pendiente.

CubiertaNo hay constancia No se conserva **Elementos interiores y exteriores****Material mueble****Estado de conservación**

Construcción arrasada.

Actuaciones recomendadas

- | | |
|---|---|
| <input checked="" type="checkbox"/> Limpieza | Urgencia |
| <input type="checkbox"/> Excavación | Alta <input type="checkbox"/> |
| <input type="checkbox"/> Consolidación | Media <input checked="" type="checkbox"/> |
| <input type="checkbox"/> Reconstrucción didáctica | Baja <input type="checkbox"/> |

Fotografía de detalleFecha

Autores

CROQUIS

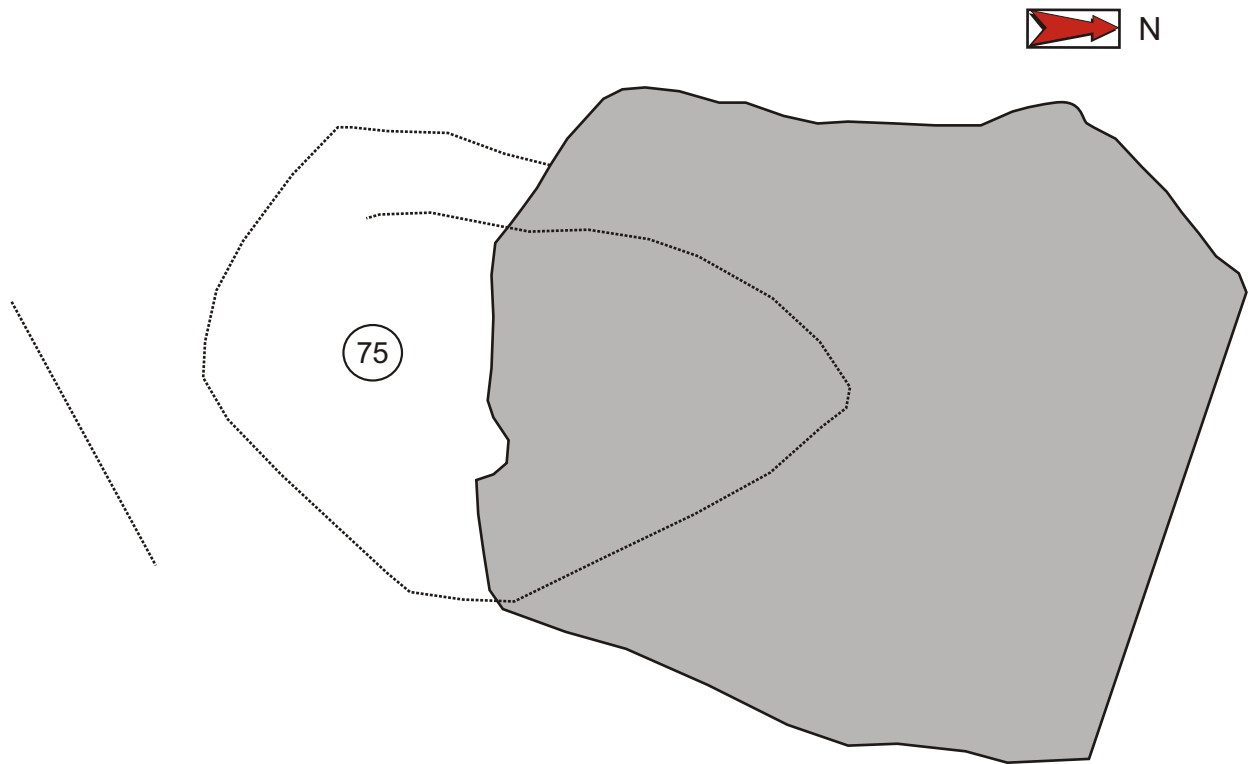

0 1 2 m

Autores : Félix A. Rivas y Carine Calastrenc
Informatización : Carine Calastrenc Escala : 1/40

Estructura nº 36



Descripción de la estructura

Posible recinto cuadrangular con interior ligeramente hundido y delimitado en tres de sus lados por sendos alineamientos de piedras que en el costado NW llega a presentar 1,3 m de anchura.

Relación con otras estructuras

Se encuentra a escasos metros de distancia por debajo de una cabaña (Est 37) y aproximadamente a la misma altura de tres tarteros (Est 33, 34 y 35) que parecen más recientes.

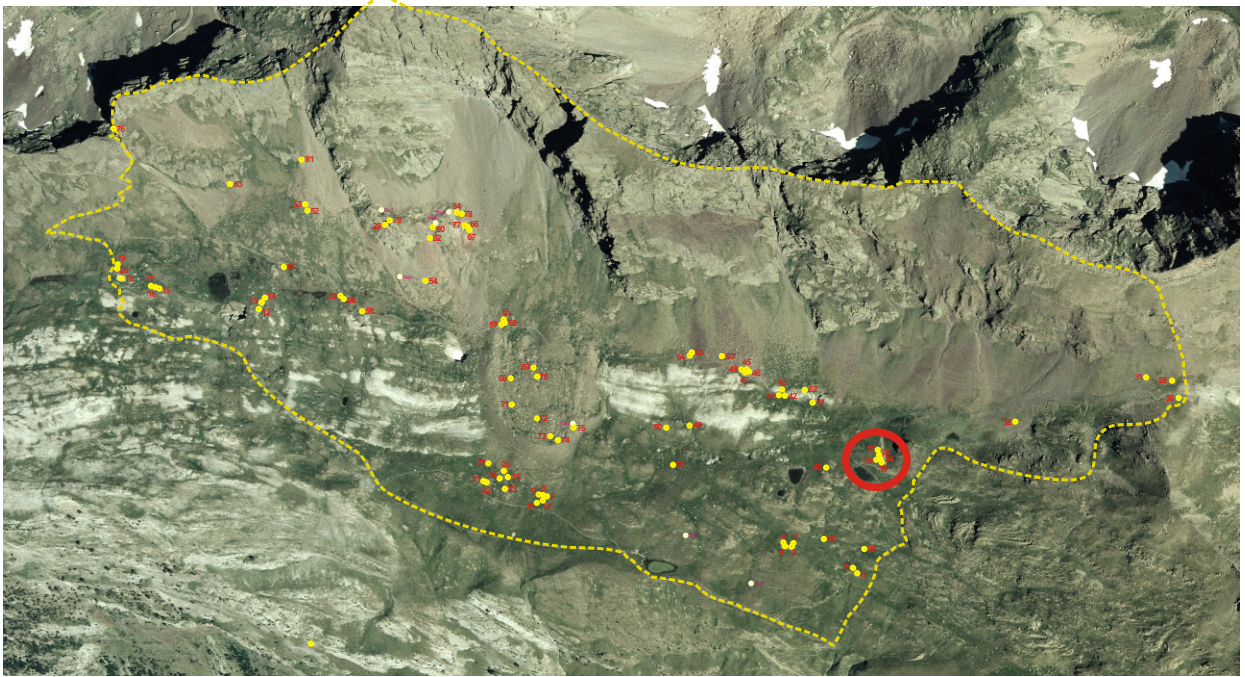
EMPLAZAMIENTO**Coordenadas**

UTM 31T CH X Y Altitud Mapa IGN

Municipio

Topónimo

Acceso

Carretera A-139. Pista asfaltada hacia la Besurta. Sendero hacia el Puerto de la Picada.

Ubicación

Ladera de media pendiente ocupada por prado junto a una larga franja de piedras de derrubio.

DESCRIPCIÓN (RECINTO)**Planta**Circular Rectangular Semicircular Cuadrada Ovalada Otra Dimensiones Ext. X Int. 4 m X 4 m Superficie aproximada 16 m²**Muros**Paramento Espesor medio 130 cm

Simple alineamiento de piedras, quedando completamente caídas en uno de los lados.

Materiales

Bloques de un material de color gris, gran dureza y superficie de tacto arenoso, de gran tamaño.

Accesos**Cabaña** No hay constancia

Se encuentra a escasos metros hacia el N, situada en una posición ligeramente superior en la ladera.

Elementos interiores y exteriores**Material mueble****Estado de conservación**

Construcción arrasada.

Actuaciones recomendadas

- | | |
|---|---|
| <input checked="" type="checkbox"/> Limpieza | Urgencia |
| <input type="checkbox"/> Excavación | Alta <input type="checkbox"/> |
| <input type="checkbox"/> Consolidación | Media <input checked="" type="checkbox"/> |
| <input type="checkbox"/> Reconstrucción didáctica | Baja <input type="checkbox"/> |

Fotografía de detalleFecha 18-07-2005

Autores

 Carine Calastrenc y Félix A. Rivas

Estructura nº 37



Descripción de la estructura

Restos de una posible cabaña de planta rectangular apoyada en una gran roca situada al N y en la parte superior.

Relación con otras estructuras

Se encuentra a escasos metros de distancia por encima de un recinto (Est 36) y de tres tarteros (Est 33, 34 y 35) que parecen más recientes.

EMPLAZAMIENTO

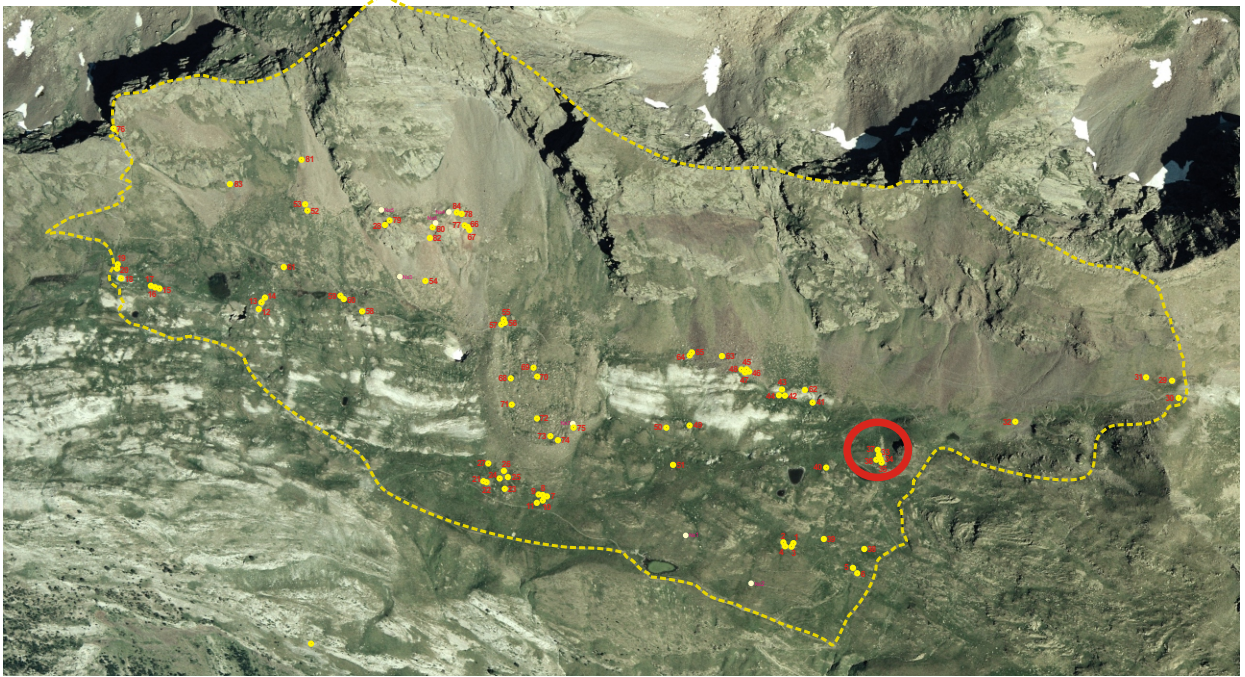

Coordenadas

UTM 31T CH X 0307938 Y 4729093 Altitud 2.327 m Mapa IGN 148 (63-16)

Municipio Benasque

Topónimo Es Cllots d'el Puerto

Acceso

Carretera A-139. Pista asfaltada hacia la Besurta. Sendero hacia el Puerto de la Picada.

Ubicación

Ladera de media pendiente ocupada por prado junto a una larga franja de piedras de derrubio.

DESCRIPCIÓN (CABAÑA)**Planta**Circular Rectangular Semicircular Cuadrada Ovalada Otra Dimensiones Ext. X Int. X **Muros**Paramento Espesor medio

No resulta apreciable.

Materiales

Piezas de esquisto de mediano tamaño.

Inscripciones**Entrada****Cubierta**No hay constancia No se conserva **Elementos interiores y exteriores****Material mueble****Estado de conservación**

Construcción arrasada.

Actuaciones recomendadas

- | | |
|---|---|
| <input type="checkbox"/> Limpieza | Urgencia |
| <input type="checkbox"/> Excavación | Alta <input type="checkbox"/> |
| <input checked="" type="checkbox"/> Consolidación | Media <input checked="" type="checkbox"/> |
| <input type="checkbox"/> Reconstrucción didáctica | Baja <input type="checkbox"/> |

Fotografía de detalleFecha

Autores

Estructura nº 38



Descripción de la estructura

Abrigo de trazado curvo que da la espalda a la orientación S. Presenta además una piedra en el suelo aproximadamente en un lugar medio entre ambos extremos del muro. Su pared presenta entre 65 y 80 cm de altura. Puede datarse como construido durante los últimos días del mes de junio o la primera quincena del mes de julio del año 2005, tanto por la prospección realizada durante el mes de junio que comprobó su ausencia como por las marcas recientes de falta de hierba en el suelo de su entorno que muestran la ubicación original de algunas de sus piedras.

Relación con otras estructuras

Se encuentra aislado.

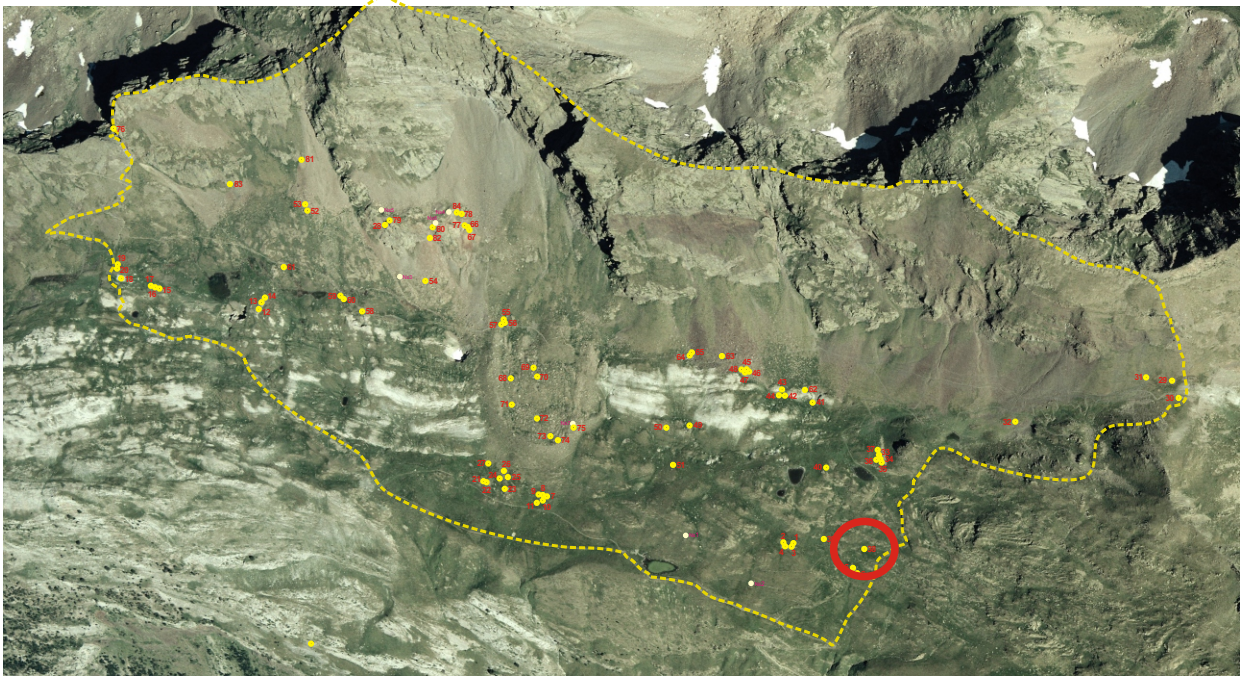
EMPLAZAMIENTO**Coordenadas**

UTM 31T CH X 0307903 Y 4728943 Altitud 2.282 m Mapa IGN 148 (63-16)

Municipio Benasque

Topónimo Es Cllots d'el Puerto

Acceso

Carretera A-139. Pista asfaltada hacia la Besurta. Sendero hacia el Puerto de la Picada.

Ubicación

Pradera en pequeña llanura entre laderas de suave pendiente.

DESCRIPCIÓN (ABRIGO)**Planta**Circular Rectangular Semicircular Cuadrada Ovalada Otra Dimensiones Ext. X Int. X **Muros**Paramento Espesor medio

De piedra seca. Consiste en una superposición de unas cuatro hiladas de piedras, formando una sola cara. Las piezas que culminan el muro suelen ser losas delgadas.

Materiales

En el nivel inferior hay varias piezas de gran tamaño. En general son losas y bloques de diverso tamaño, de esquisto ferroso o de otro material de color marrón y grisáceo y superficie de tacto arenoso.

Elementos interiores y exteriores

Cuenta con una piedra aproximadamente cuadrada y de 28 cm de altura que fue colocada en el suelo en una posición sobre la línea recta que podría unir los dos extremos del muro.

Material mueble**Estado de conservación**

Bueno.

Fotografía de detalle**Actuaciones recomendadas**

- | | | |
|---|-----------------|--------------------------|
| <input type="checkbox"/> Limpieza | Urgencia | |
| <input type="checkbox"/> Excavación | Alta | <input type="checkbox"/> |
| <input type="checkbox"/> Consolidación | Media | <input type="checkbox"/> |
| <input type="checkbox"/> Reconstrucción didáctica | Baja | <input type="checkbox"/> |

Fecha

Autores

CROQUIS

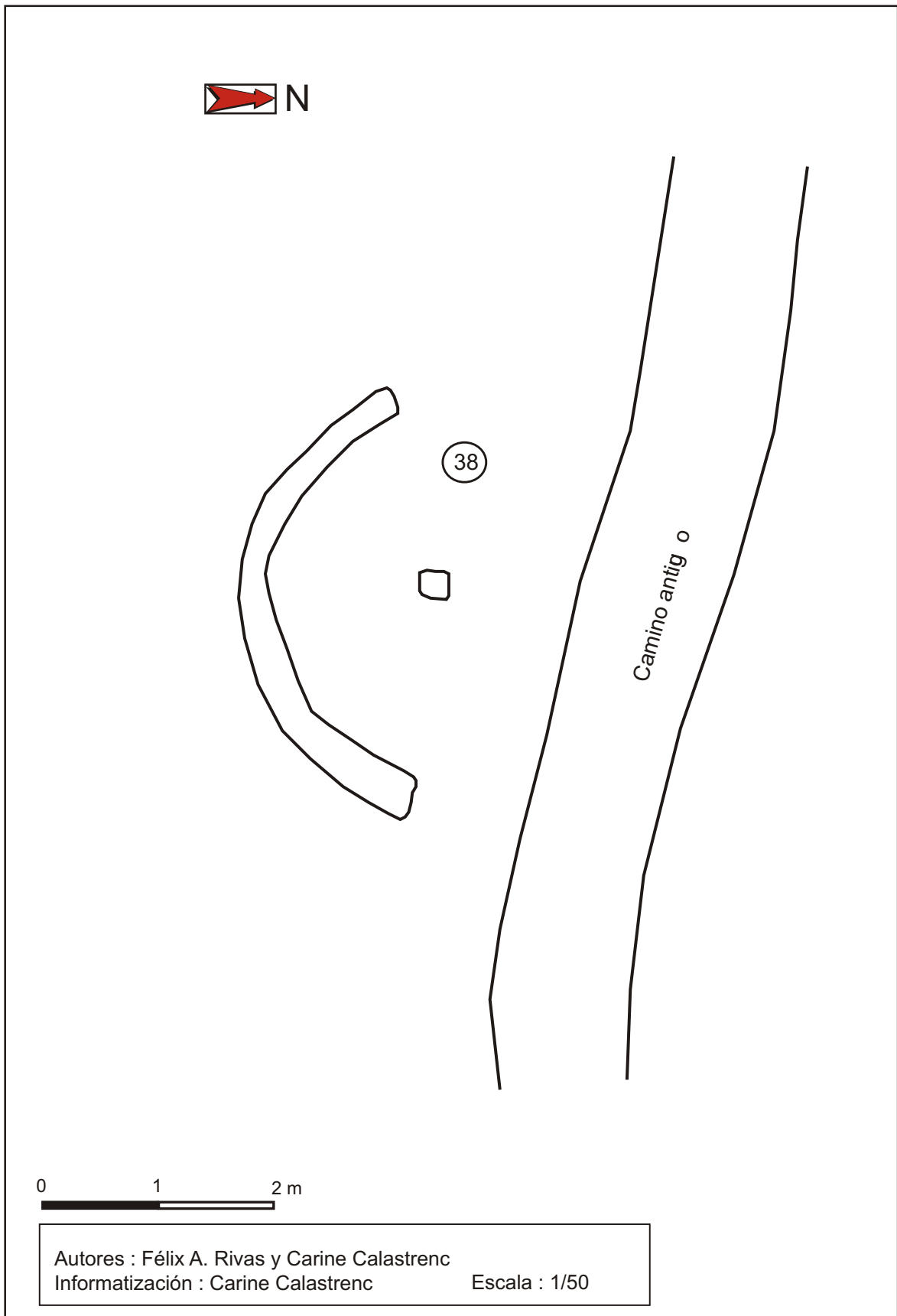

Estructura nº 39



Descripción de la estructura

Restos de una posible cabaña apoyada en una gran roca del terreno situada en el lado NW y en el nivel superior de la ladera. De su contorno se distinguen los restos de un muro en el lado NE partiendo de la gran roca, así como un nivel más bajo que disminuye a partir del límite inferior. También debajo de él, se aprecia una posible plataforma hacia el SE, tal vez formada por escombros caídos de la propia estructura.

Relación con otras estructuras

Se encuentra aislada.

EMPLAZAMIENTO

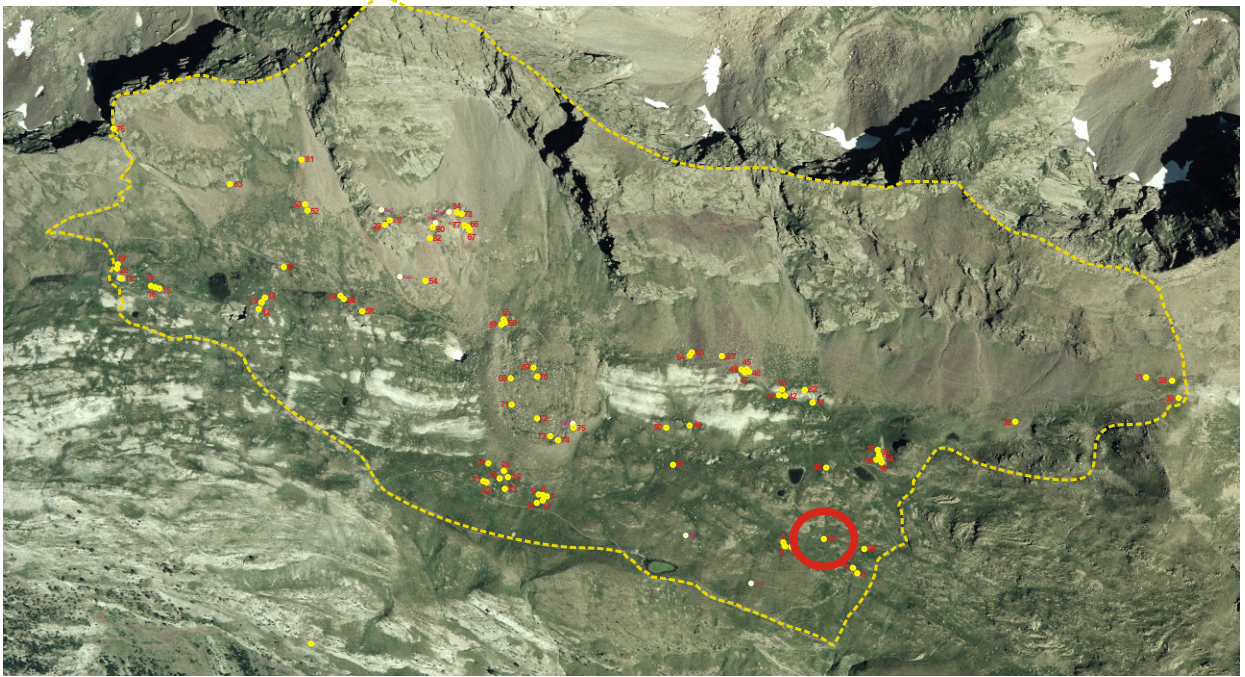

Coordenadas

UTM 31T CH X Y Altitud Mapa IGN

Municipio

Topónimo

Acceso

Carretera A-139. Pista asfaltada hacia la Besurta. Sendero hacia el Puerto de la Picada. Unos pocos metros campo a través.

Ubicación

Pradera en ladera de media pendiente.

DESCRIPCIÓN (CABAÑA)

Planta

Circular Rectangular Semicircular Cuadrada Ovalada Otra

Dimensiones Ext. X Int. X

Muros

Paramento Espesor medio

Apenas se aprecia como un simple amontonamiento de piezas.

Materiales

Losas y bloques de esquisto de gran tamaño.

Inscripciones

Entrada

Cubierta

No hay constancia No se conserva

Elementos interiores y exteriores

Material mueble

Estado de conservación

Construcción arrasada.

Actuaciones recomendadas

- | | |
|---|---|
| <input checked="" type="checkbox"/> Limpieza | Urgencia |
| <input type="checkbox"/> Excavación | Alta <input type="checkbox"/> |
| <input type="checkbox"/> Consolidación | Media <input checked="" type="checkbox"/> |
| <input type="checkbox"/> Reconstrucción didáctica | Baja <input type="checkbox"/> |

Fotografía de detalle



Fecha

Autores

CROQUIS

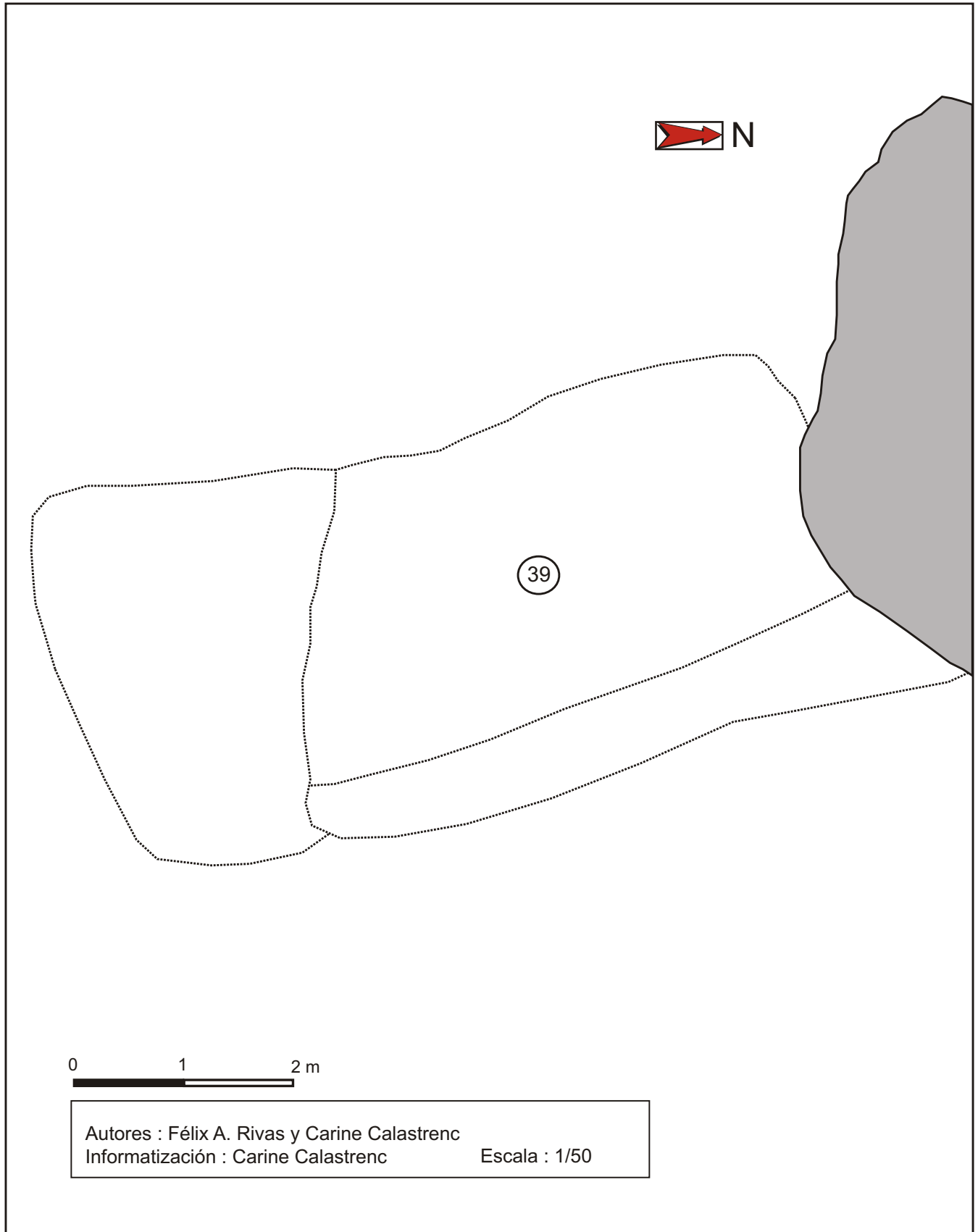

Estructura nº 40



Descripción de la estructura

Posible cabaña cuadrangular de la que tan solo quedan a la vista las piedras que sobresalen del suelo formando un alineamiento en forma de U.

Relación con otras estructuras

Se encuentra aislada.

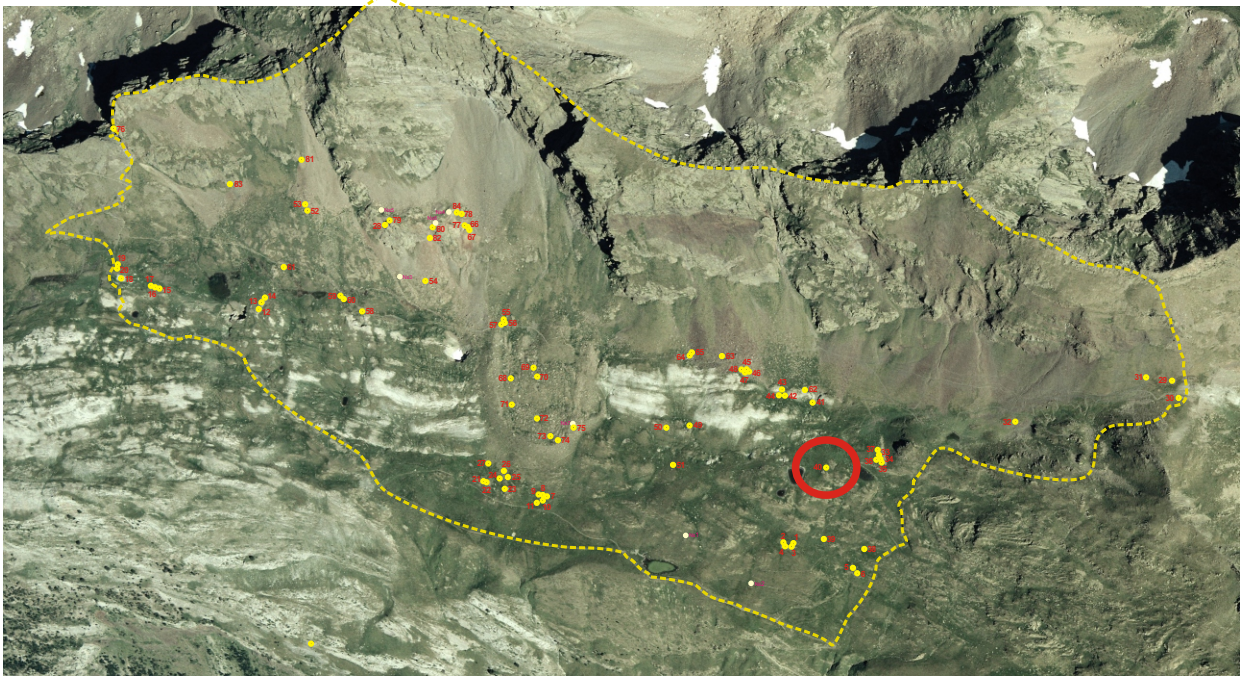
EMPLAZAMIENTO**Coordenadas**

UTM 31T CH X Y Altitud Mapa IGN

Municipio

Topónimo

Acceso

Carretera A-139. Pista asfaltada hacia la Besurta. Sendero hacia el Puerto de la Picada. Campo a través.

Ubicación

Pequeña llanura ocupada por prado y algunas rocas que sobresalen del suelo, ligeramente elevada entre una hondonada, que cuenta con una charca en uno de sus laterales, y la ladera que desciende hacia el S.

DESCRIPCIÓN (CABAÑA)**Planta**Circular Rectangular Semicircular Cuadrada Ovalada Otra Dimensiones Ext. X Int. X **Muros**Paramento Espesor medio

Simple alineamiento de piezas sobresalientes del suelo.

Materiales

Bloques de esquisto y de un material de color gris y marrón y superficie de tacto arenoso, de mediano tamaño.

Inscripciones**Entrada**

Parece que abre a favor de la pendiente y hacia el N donde se localiza la hondonada.

CubiertaNo hay constancia No se conserva **Elementos interiores y exteriores****Material mueble****Estado de conservación**

Construcción arrasada.

Actuaciones recomendadas

- | | | |
|---|-----------------|-------------------------------------|
| <input type="checkbox"/> Limpieza | Urgencia | |
| <input checked="" type="checkbox"/> Excavación | Alta | <input type="checkbox"/> |
| <input type="checkbox"/> Consolidación | Media | <input checked="" type="checkbox"/> |
| <input type="checkbox"/> Reconstrucción didáctica | Baja | <input type="checkbox"/> |

Fotografía de detalleFecha

Autores

CROQUIS

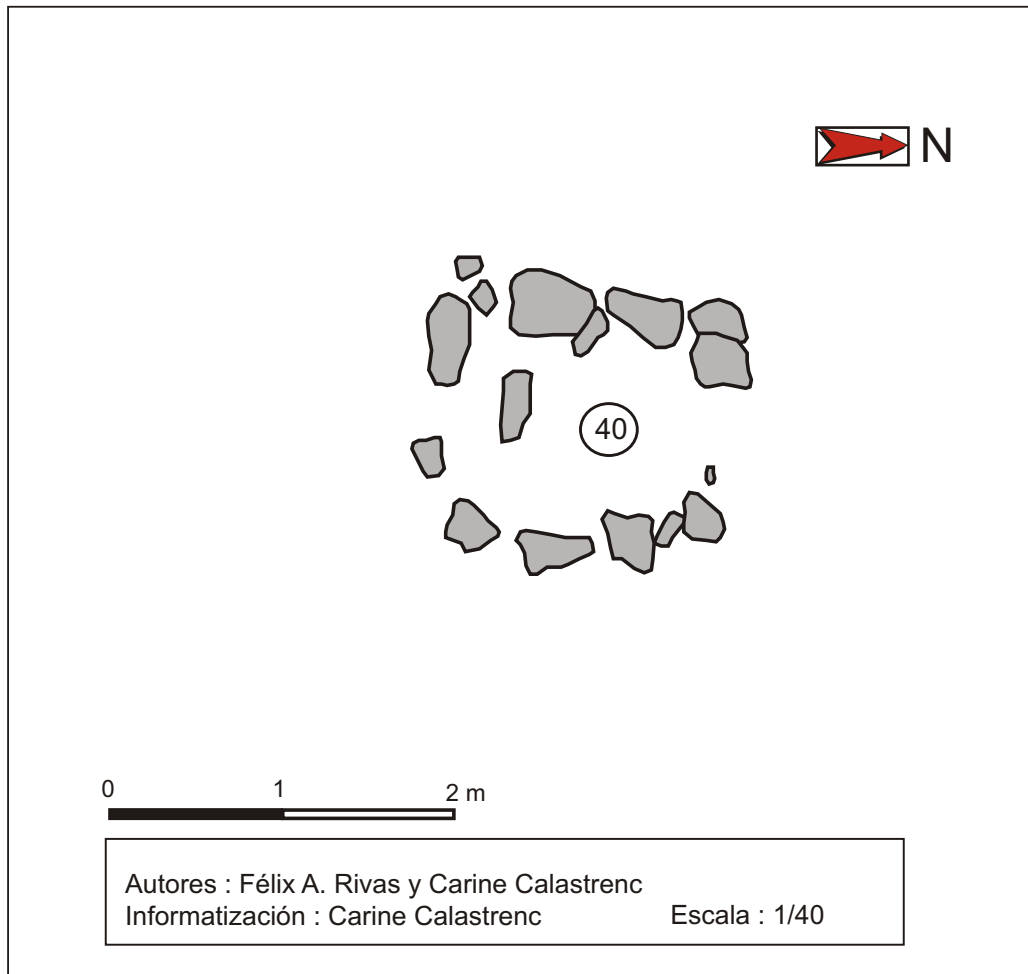

Estructura nº 41



Descripción de la estructura

Posible cabaña, apoyada en una gran roca del terreno situada en el lado N y en la parte superior de la ladera, y de la que apenas se distinguen dos posibles muros a los lados, uno de los cuales puede estar formado por escombros caídos.

Relación con otras estructuras

Se encuentra aislada.

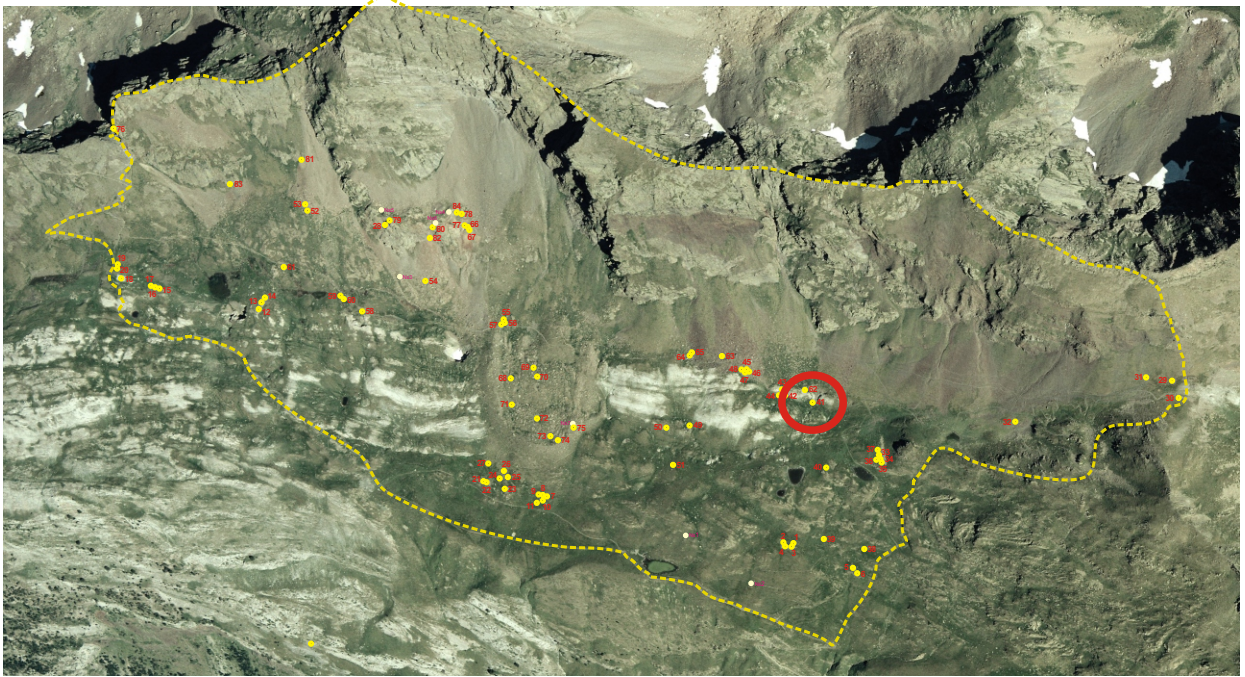
EMPLAZAMIENTO**Coordenadas**

UTM 31T CH X Y Altitud Mapa IGN

Municipio **Topónimo**

Acceso

Carretera A-139. Pista asfaltada hacia la Besurta. Sendero hacia Puerto de la Picada. Sendero que conduce hacia el Portillón. Campo a través.

Ubicación

Pradera en ladera de suave pendiente, rodeada de algunas simas naturales de gran profundidad.

DESCRIPCIÓN (CABAÑA)

Planta

Circular Rectangular Semicircular Cuadrada Ovalada Otra

Dimensiones Ext. X Int. X

Muros

Paramento Espesor medio

No resulta apreciable.

Materiales

Losas y bloques de esquistos de mediano tamaño.

Inscripciones

Entrada

Cubierta

No hay constancia No se conserva

Elementos interiores y exteriores

Material mueble

Estado de conservación

Construcción arrasada.

Fotografía de detalle



Actuaciones recomendadas

<input checked="" type="checkbox"/> Limpieza	Urgencia
<input type="checkbox"/> Excavación	Alta <input type="checkbox"/>
<input type="checkbox"/> Consolidación	Media <input checked="" type="checkbox"/>
<input type="checkbox"/> Reconstrucción didáctica	Baja <input type="checkbox"/>

Fecha

Autores

CROQUIS

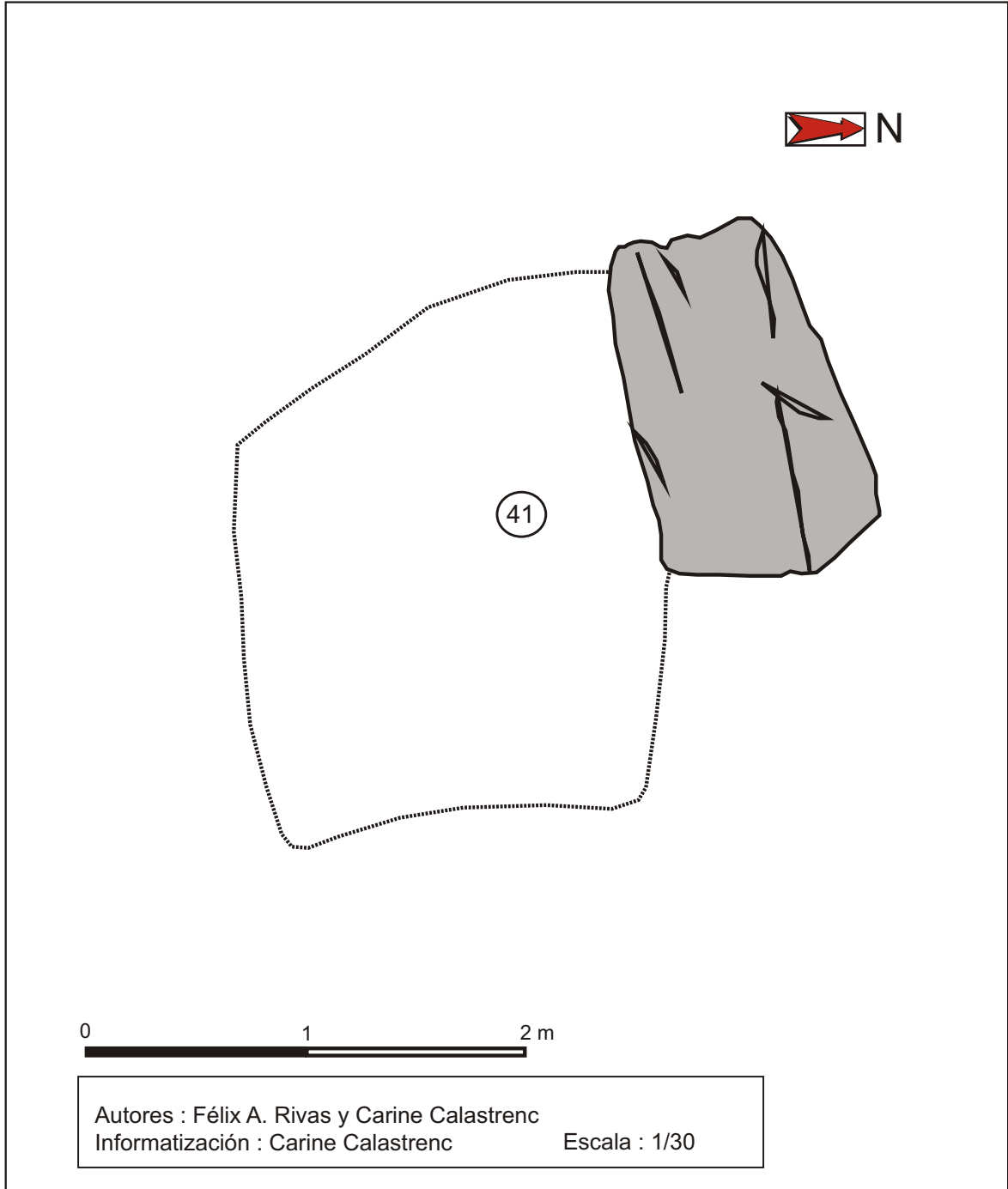

Estructura nº 42



Descripción de la estructura

Estructura de planta aproximadamente circular que puede corresponderse con los restos de una cabaña de pequeño tamaño o, tal vez, con un tartero de grandes dimensiones. Está conformada por un simple alineamiento de piedras en su contorno que, en uno de sus lados, presenta un cierto amontonamiento, quedando su interior lleno de escombros.

Relación con otras estructuras

Parece formar un conjunto con dos tarteros cercanos, quedando a unos 15 m al SE de uno (Est 43) y a unos 20 m al E de otro (Est 44).

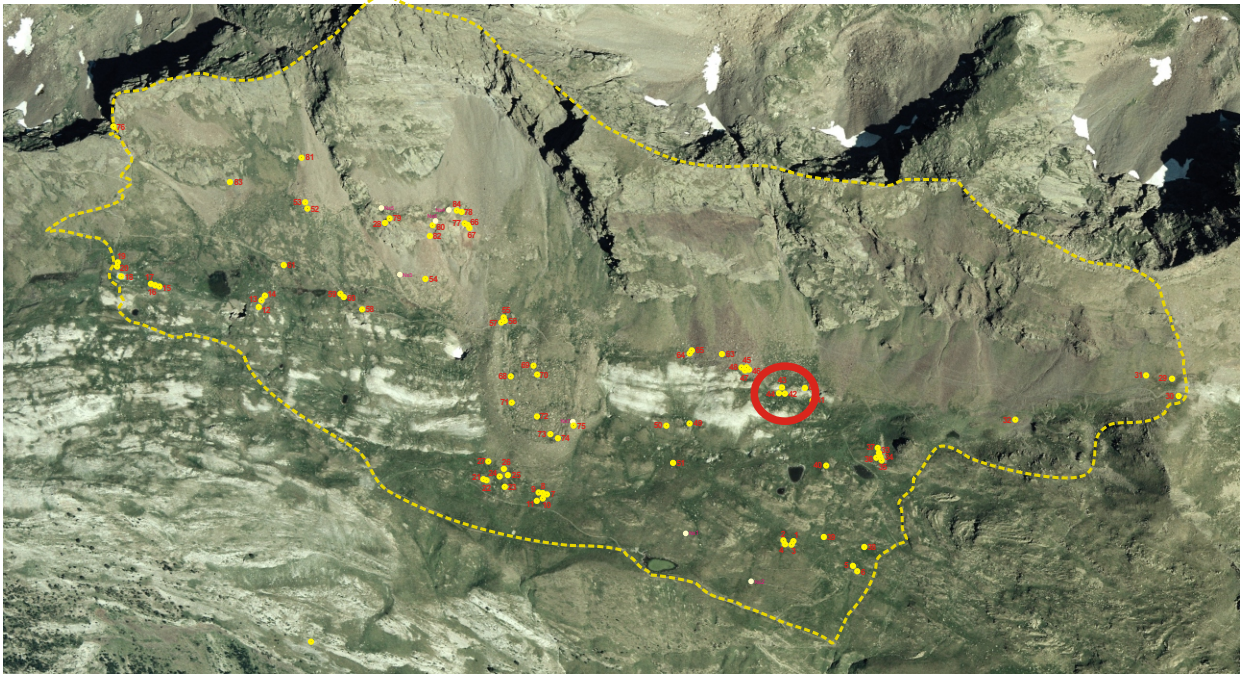
EMPLAZAMIENTO**Coordenadas**

UTM 31T CH X Y Altitud Mapa IGN

Municipio

Topónimo

Acceso

Carretera A-139. Pista asfaltada hacia la Besurta. Sendero hacia Puerto de la Picada. Sendero que conduce hacia el Portillón. Campo a través.

Ubicación

Ladera de suave pendiente entre pradera y salientes de rocas de caliza.

DESCRIPCIÓN (CABAÑA)**Planta**Circular Rectangular Semicircular Cuadrada Ovalada Otra Dimensiones Ext. X Int. X **Muros**Paramento Espesor medio

No resulta apreciable.

Materiales

Bloques de esquistos ferrosos de gran tamaño.

Inscripciones**Entrada**

Puede que presente una entrada que abre a favor de la pendiente y hacia el SE.

CubiertaNo hay constancia No se conserva **Elementos interiores y exteriores****Material mueble****Estado de conservación**

Construcción arrasada.

Actuaciones recomendadas

- | | |
|---|---|
| <input checked="" type="checkbox"/> Limpieza | Urgencia |
| <input type="checkbox"/> Excavación | Alta <input type="checkbox"/> |
| <input type="checkbox"/> Consolidación | Media <input checked="" type="checkbox"/> |
| <input type="checkbox"/> Reconstrucción didáctica | Baja <input type="checkbox"/> |

Fotografía de detalleFecha

Autores

CROQUIS

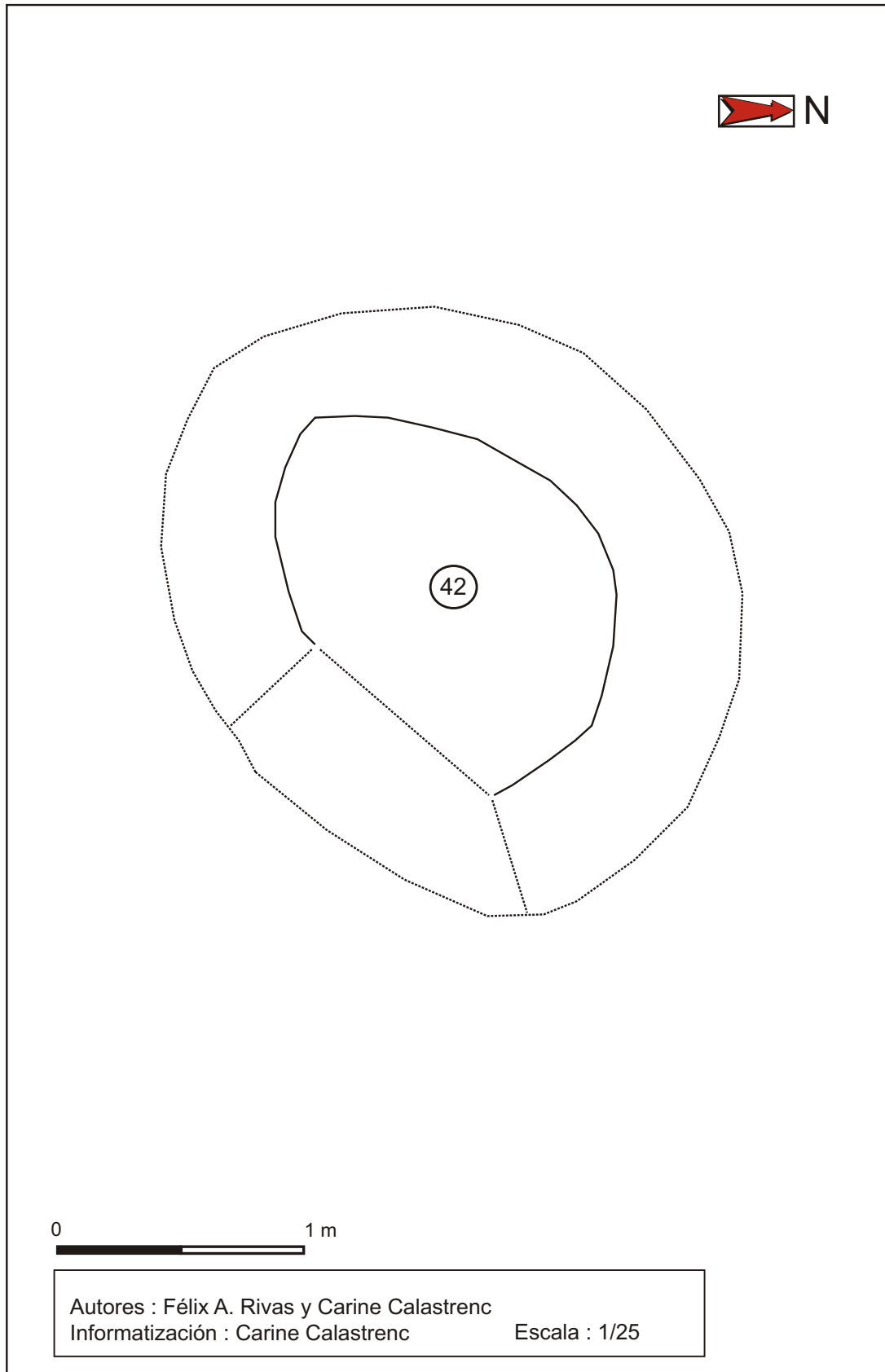

Estructura nº 43



Descripción de la estructura

Tartero o cuchitril para guardar el cordero recién nacido, de trazado ovalado y muy degradado. Tan solo en el lado NE se aprecia un pequeño fragmento de unas 3 piezas colocadas a modo de pared.

Relación con otras estructuras

Parece formar un conjunto en unos pocos metros con una pequeña cabaña (o posible tartero, Est 42) cercana así como otro tartero (Est 44).

EMPLAZAMIENTO

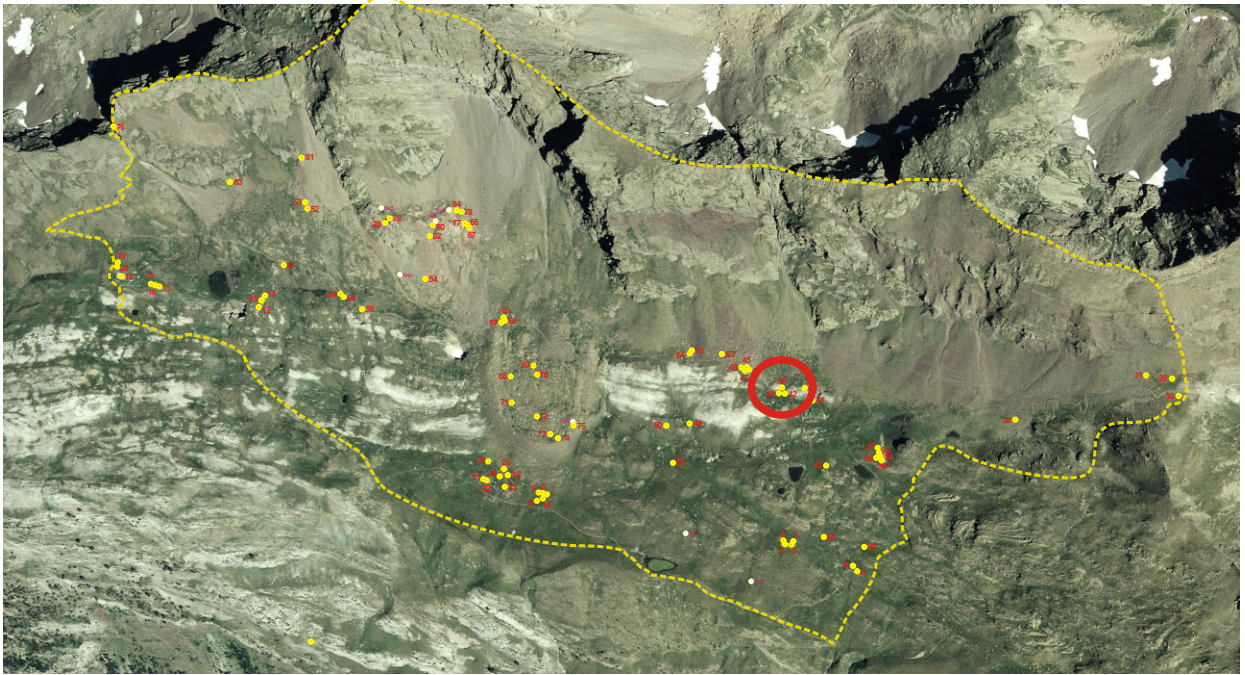

Coordenadas

UTM 31T CH X Y Altitud Mapa IGN

Municipio Topónimo

Acceso

Carretera A-139. Pista asfaltada hacia la Besurta. Sendero hacia Puerto de la Picada. Sendero que conduce hacia el Portillón. Campo a través.

Ubicación

Ladera de media pendiente entre pradera y rocas formando parte de una pequeña hondonada.

DESCRIPCIÓN (TARTERO)

Planta

Circular Rectangular Semicircular Cuadrada Ovalada Otra

Dimensiones Ext. X Int. X

Muros

Paramento Espesor medio

Materiales

No resulta apreciable.

Losas gruesas de esquisto ferroso.

Elementos interiores y exteriores

Material mueble

Estado de conservación

Construcción arrasada.

Fotografía de detalle



Actuaciones recomendadas

<input checked="" type="checkbox"/> Limpieza	Urgencia
<input type="checkbox"/> Excavación	Alta <input type="checkbox"/>
<input type="checkbox"/> Consolidación	Media <input checked="" type="checkbox"/>
<input type="checkbox"/> Reconstrucción didáctica	Baja <input type="checkbox"/>

Fecha Autores

CROQUIS

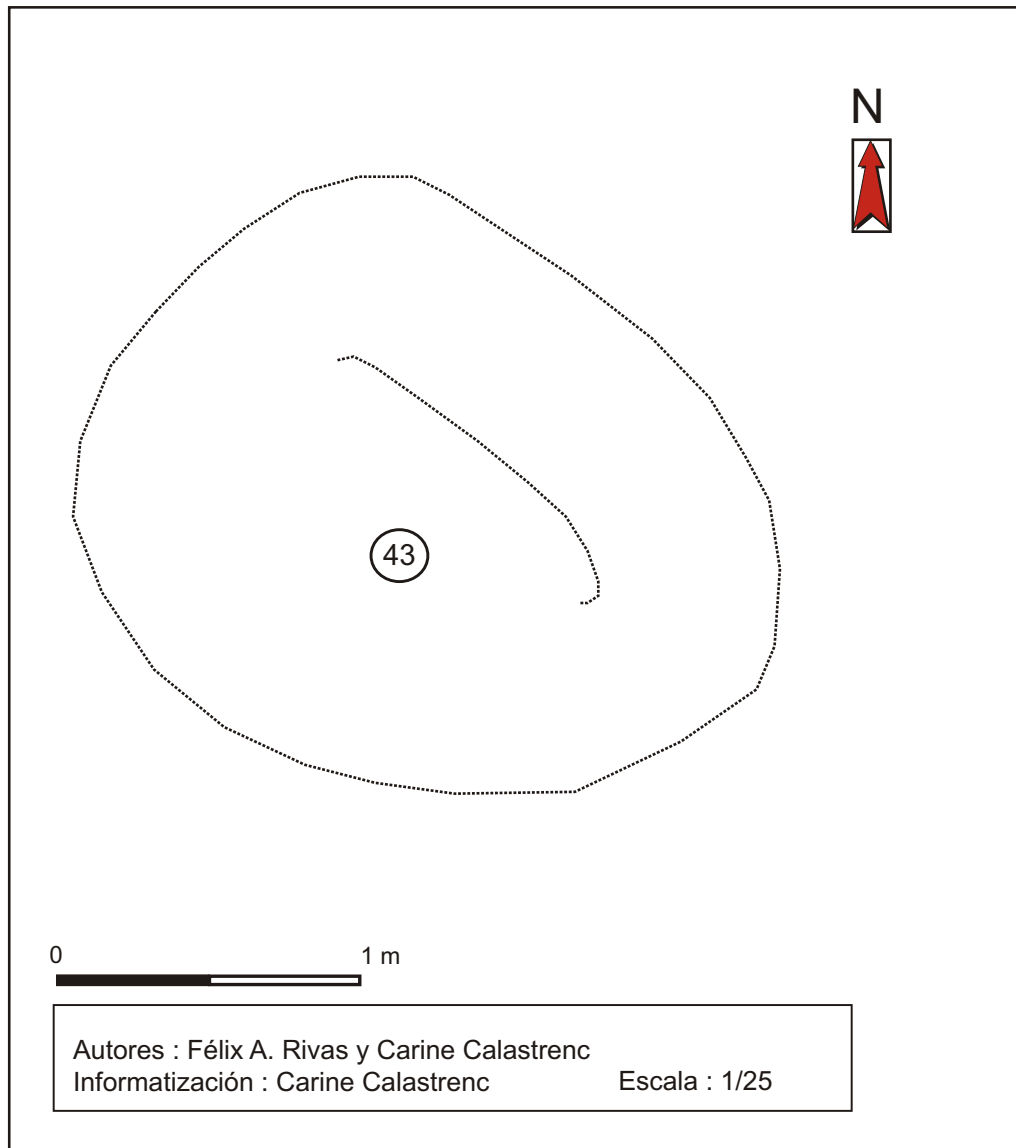

Estructura nº 44



Descripción de la estructura

Tartero o cuchitril para guardar el cordero recién nacido apoyado en una gran roca del terreno que queda en el lado SW.

Relación con otras estructuras

Parece formar un conjunto en unos pocos metros con una pequeña cabaña (o posible tartero, Est 42) cercana así como otro tartero (Est 43).

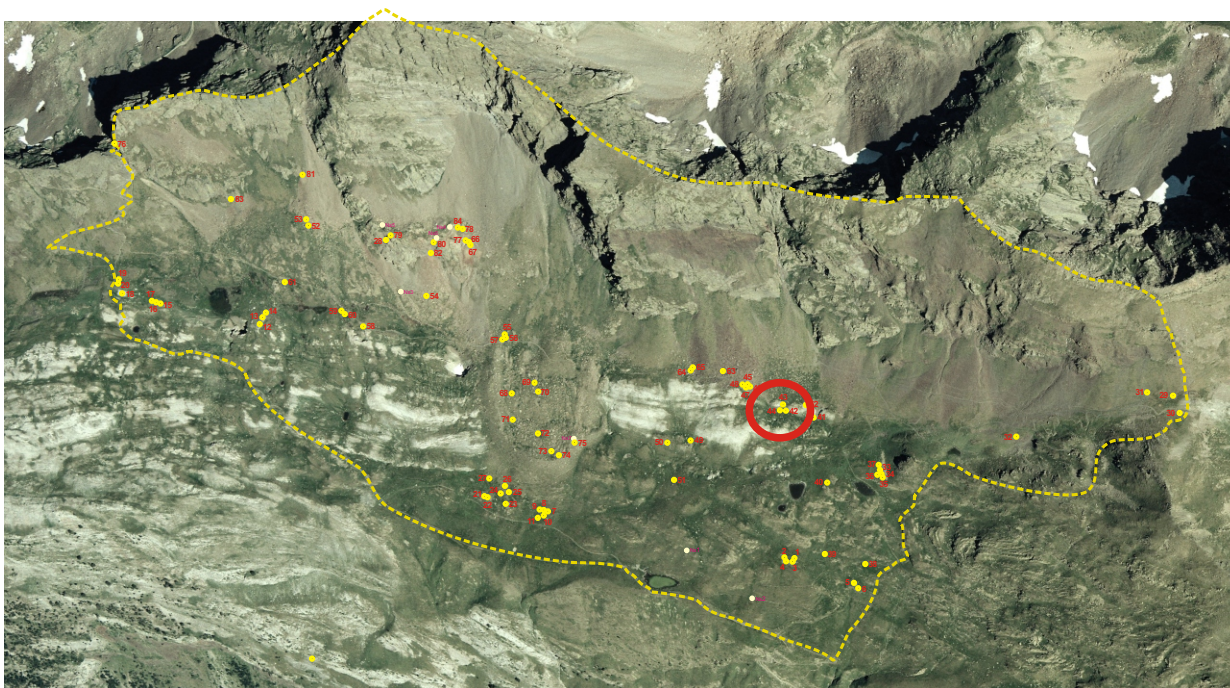
EMPLAZAMIENTO**Coordenadas**

UTM 31T CH X Y Altitud Mapa IGN

Municipio

Topónimo

Acceso

Carretera A-139. Pista asfaltada hacia la Besurta. Sendero hacia Puerto de la Picada. Sendero que conduce hacia el Portillón. Campo a través.

Ubicación

Pradera en ladera de suave pendiente.

DESCRIPCIÓN (TARTERO)

Planta

Circular Rectangular Semicircular Cuadrada Ovalada Otra

Dimensiones Ext. X Int. X

Muros

Paramento Espesor medio

Simple amontonamiento de piedras.

Materiales

Bloques de esquisto ferroso de mediano y gran tamaño.

Elementos interiores y exteriores

Material mueble

Estado de conservación

Ruina.

Fotografía de detalle



Actuaciones recomendadas

<input checked="" type="checkbox"/> Limpieza	Urgencia
<input type="checkbox"/> Excavación	Alta <input type="checkbox"/>
<input type="checkbox"/> Consolidación	Media <input checked="" type="checkbox"/>
<input type="checkbox"/> Reconstrucción didáctica	Baja <input type="checkbox"/>

Fecha Autores

CROQUIS

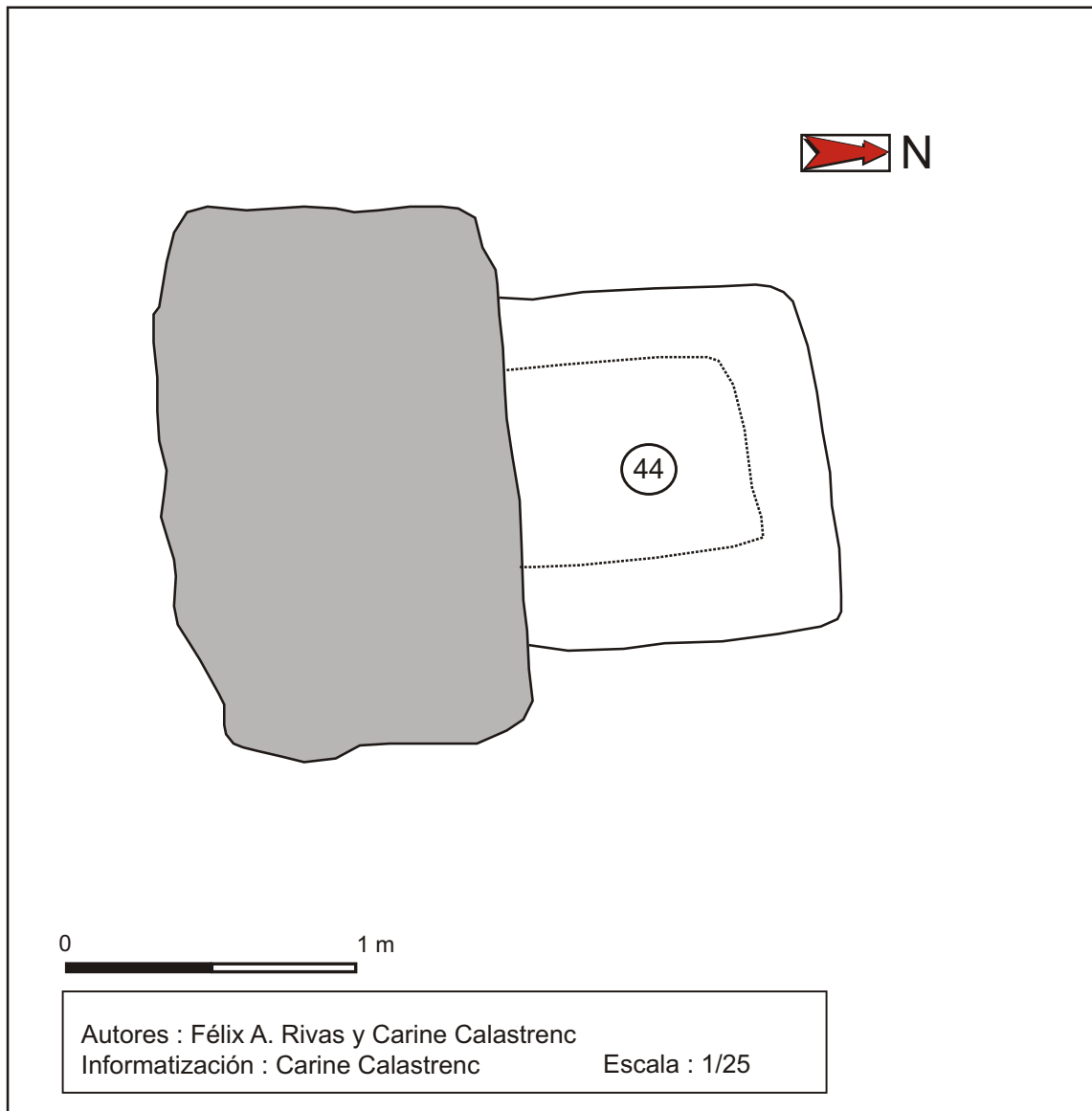

Autores : Félix A. Rivas y Carine Calastrenc
Informatización : Carine Calastrenc Escala : 1/25

Estructura nº 45



Descripción de la estructura

Tartero o cuchitril para guardar el cordero recién nacido apoyado en una gran roca, en su lado SW, aprovechando un extraplomo delimitado exteriormente por un murete de piedras.

Relación con otras estructuras

Forma un conjunto con otros tres tarteros, dos de ellos (Est 46 y 47) en otros costados de la misma piedra y otro (Est 48) en otra muy cercana.

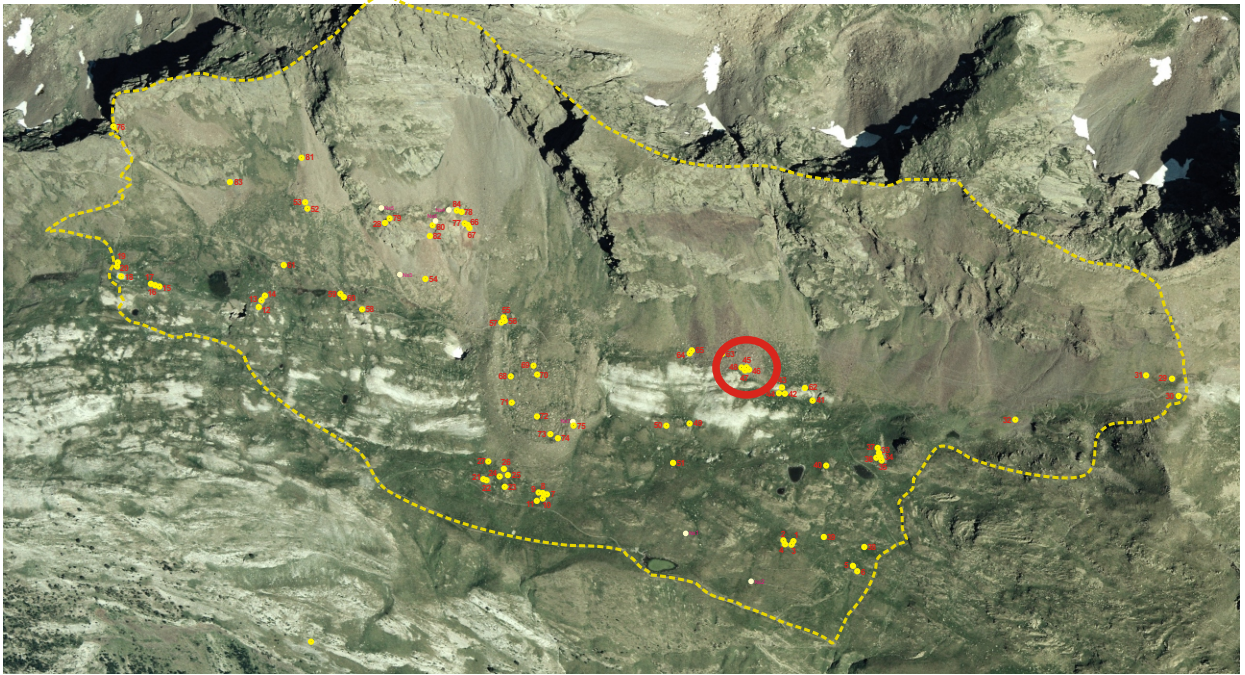
EMPLAZAMIENTO**Coordenadas**

UTM 31T CH X Y Altitud Mapa IGN

Municipio **Topónimo**

Acceso

Carretera A-139. Pista asfaltada hacia la Besurta. Sendero hacia Puerto de la Picada. Sendero que conduce hacia el Portillón.

Ubicación

Ladera de media pendiente, ocupada por gran cantidad de rocas caídas.

DESCRIPCIÓN (TARTERO)

Planta

Circular Rectangular Semicircular Cuadrada Ovalada Otra

Dimensiones Ext. X Int. X

Muros

Paramento Espesor medio

Simple amontonamiento de piezas en un lateral.

Materiales

Losas y bloques de esquisto de tamaño mediano y grande.

Elementos interiores y exteriores

Material mueble

Estado de conservación

Regular.

Actuaciones recomendadas

- | | |
|---|---|
| <input checked="" type="checkbox"/> Limpieza | Urgencia |
| <input type="checkbox"/> Excavación | Alta <input type="checkbox"/> |
| <input type="checkbox"/> Consolidación | Media <input checked="" type="checkbox"/> |
| <input type="checkbox"/> Reconstrucción didáctica | Baja <input type="checkbox"/> |

Fotografía de detalle



Fecha

Autores

CROQUIS

Estructuras n. 45 a n. 47

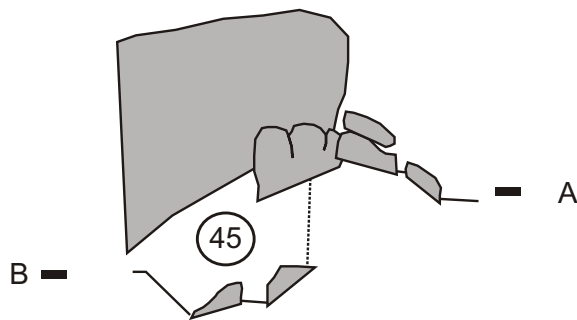
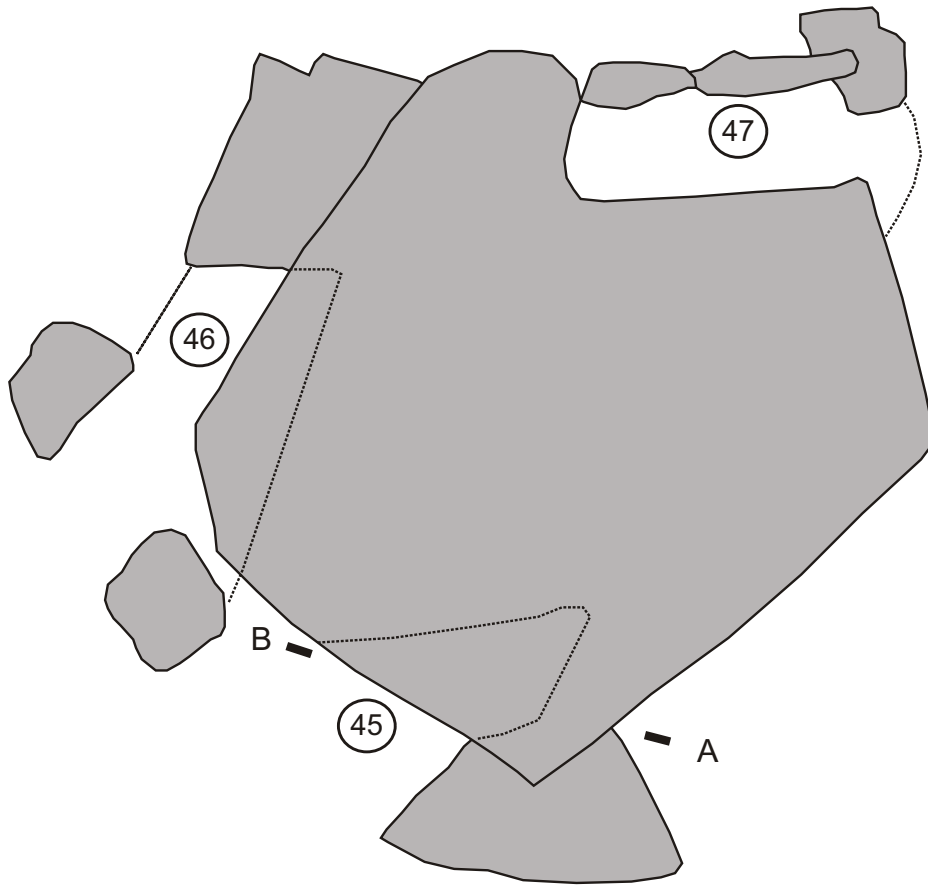

Autores : Félix A. Rivas y Carine Calastrenc
Informatización : Carine Calastrenc Escala : 1/50

Estructura nº 46



Descripción de la estructura

Tartero o cuchitril para guardar el cordero recién nacido apoyado en una gran roca, en su lado S, aprovechando una visera delimitada exteriormente por un murete de piedras muy degradado.

Presenta una posible entrada perpendicular a la pendiente y en el lado SW.

Relación con otras estructuras

Forma un conjunto con otros tres tarteros, dos de ellos (Est 45 y 47) en otros costados de la misma piedra y otro (Est 48) en otra muy cercana.

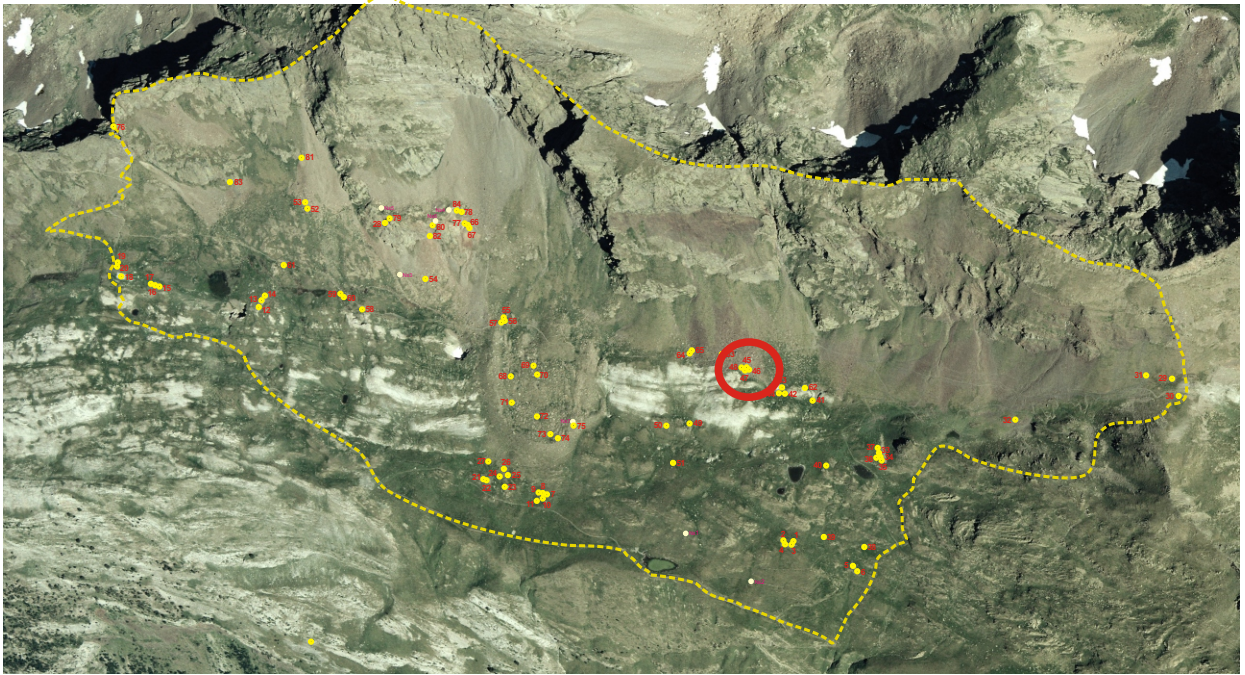
EMPLAZAMIENTO**Coordenadas**

UTM 31T CH X Y Altitud Mapa IGN

Municipio **Topónimo**

Acceso

Carretera A-139. Pista asfaltada hacia la Besurta. Sendero hacia Puerto de la Picada. Sendero que conduce hacia el Portillón.

Ubicación

Ladera de media pendiente, ocupada por gran cantidad de rocas caídas.

DESCRIPCIÓN (TARTERO)**Planta**Circular Rectangular Semicircular Cuadrada Ovalada Otra Dimensiones Ext. X Int. 1,20 m X 0,70 m**Muros**Paramento Espesor medio

No resulta apreciable.

Materiales

Bloques de esquisto ferroso de tamaño mediano y grande.

Elementos interiores y exteriores**Material mueble****Estado de conservación**

Estructura arrasada.

Fotografía de detalle**Actuaciones recomendadas**

- | | |
|---|---|
| <input checked="" type="checkbox"/> Limpieza | Urgencia |
| <input type="checkbox"/> Excavación | Alta <input type="checkbox"/> |
| <input type="checkbox"/> Consolidación | Media <input checked="" type="checkbox"/> |
| <input type="checkbox"/> Reconstrucción didáctica | Baja <input type="checkbox"/> |

Fecha 19-07-2005

Autores

Carine Calastrenc y Félix A. Rivas

Estructura nº 46



Descripción de la estructura

Tartero o cuchitril para guardar el cordero recién nacido apoyado en una gran roca, en su lado S, aprovechando una visera delimitada exteriormente por un murete de piedras muy degradado.

Presenta una posible entrada perpendicular a la pendiente y en el lado SW.

Relación con otras estructuras

Forma un conjunto con otros tres tarteros, dos de ellos (Est 45 y 47) en otros costados de la misma piedra y otro (Est 48) en otra muy cercana.

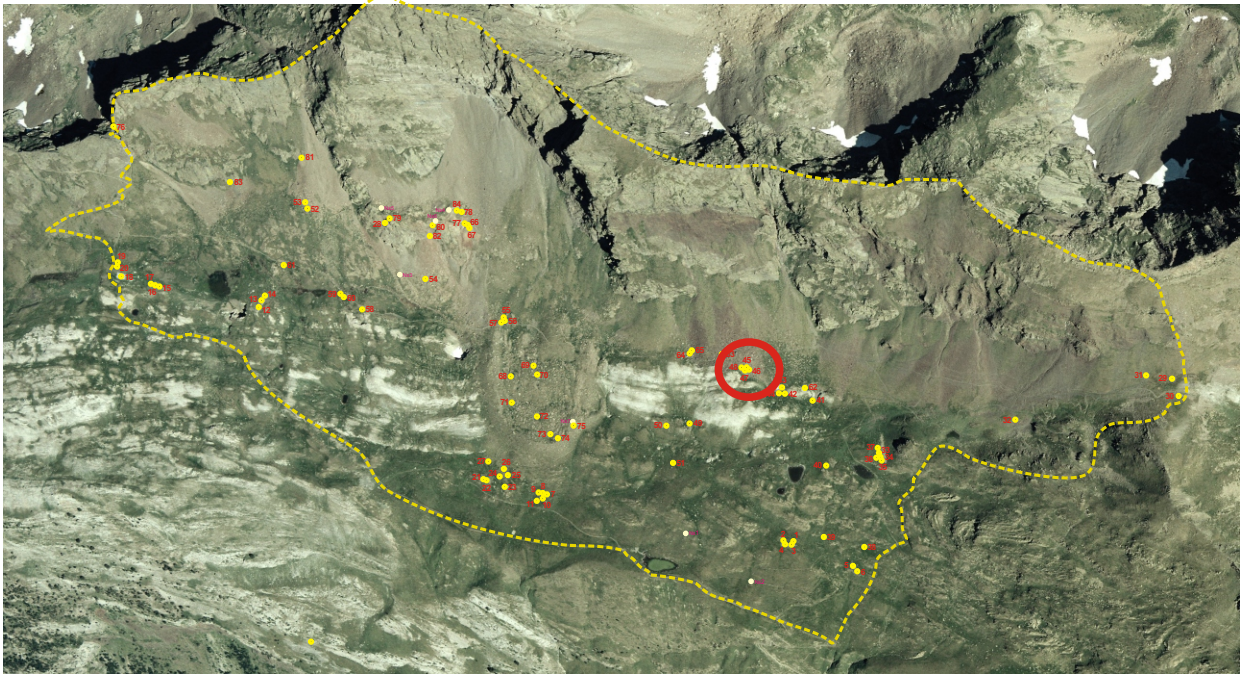
EMPLAZAMIENTO**Coordenadas**

UTM 31T CH X Y Altitud Mapa IGN

Municipio **Topónimo**

Acceso

Carretera A-139. Pista asfaltada hacia la Besurta. Sendero hacia Puerto de la Picada. Sendero que conduce hacia el Portillón.

Ubicación

Ladera de media pendiente, ocupada por gran cantidad de rocas caídas.

DESCRIPCIÓN (TARTERO)**Planta**Circular Rectangular Semicircular Cuadrada Ovalada Otra Dimensiones Ext. X Int. 1,20 m X 0,70 m**Muros**Paramento Espesor medio

No resulta apreciable.

Materiales

Bloques de esquisto ferroso de tamaño mediano y grande.

Elementos interiores y exteriores**Material mueble****Estado de conservación**

Estructura arrasada.

Fotografía de detalle**Actuaciones recomendadas**

- | | |
|---|---|
| <input checked="" type="checkbox"/> Limpieza | Urgencia |
| <input type="checkbox"/> Excavación | Alta <input type="checkbox"/> |
| <input type="checkbox"/> Consolidación | Media <input checked="" type="checkbox"/> |
| <input type="checkbox"/> Reconstrucción didáctica | Baja <input type="checkbox"/> |

Fecha 19-07-2005

Autores

Carine Calastrenc y Félix A. Rivas

Estructura nº 47



Descripción de la estructura

Tartero o cuchitril para guardar el cordero recién nacido apoyado en una gran roca, en su lado W, aprovechando una cara vertical en torno a la que se delimita una pequeña superficie por un murete de piedras muy degradado.

Presenta una posible entrada en contra de la pendiente y en el lado N.

Relación con otras estructuras

Forma un conjunto con otros tres tarteros, dos de ellos (Est 45 y 46) en otros costados de la misma piedra y otro (Est 48) en otra muy cercana.

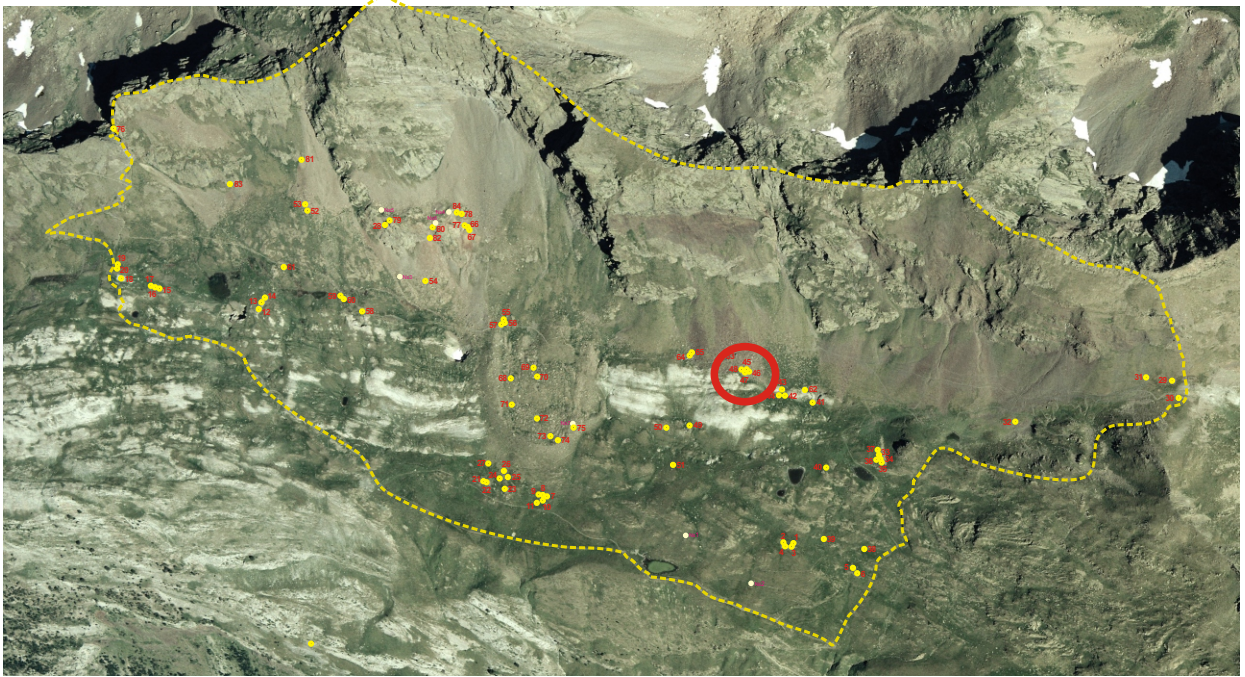
EMPLAZAMIENTO**Coordenadas**

UTM 31T CH X Y Altitud Mapa IGN

Municipio Topónimo

Acceso

Carretera A-139. Pista asfaltada hacia la Besurta. Sendero hacia Puerto de la Picada. Sendero que conduce hacia el Portillón.

Ubicación

Ladera de media pendiente, ocupada por gran cantidad de rocas caídas.

DESCRIPCIÓN (TARTERO)

Planta

Circular Rectangular Semicircular Cuadrada Ovalada Otra

Dimensiones Ext. X Int. X

Muros

Paramento Espesor medio

No resulta apreciable.

Materiales

Bloques de esquisto ferroso de tamaño grande.

Elementos interiores y exteriores

Material mueble

Estado de conservación

Estructura arrasada.

Fotografía de detalle



Actuaciones recomendadas

<input checked="" type="checkbox"/> Limpieza	Urgencia
<input type="checkbox"/> Excavación	Alta <input type="checkbox"/>
<input type="checkbox"/> Consolidación	Media <input checked="" type="checkbox"/>
<input type="checkbox"/> Reconstrucción didáctica	Baja <input type="checkbox"/>

Fecha

Autores

Estructura nº 48



Descripción de la estructura

Tartero o cuchitril para guardar el cordero recién nacido apoyado en una gran roca, en su lado SW, aprovechando una cara vertical en torno a la que se delimita una pequeña superficie hueca rodeada por un murete de piedras muy degradado.

Relación con otras estructuras

Forma un conjunto con otros tres tarteros situados en torno a otra gran roca cercana (Est 45, 46 y 47).

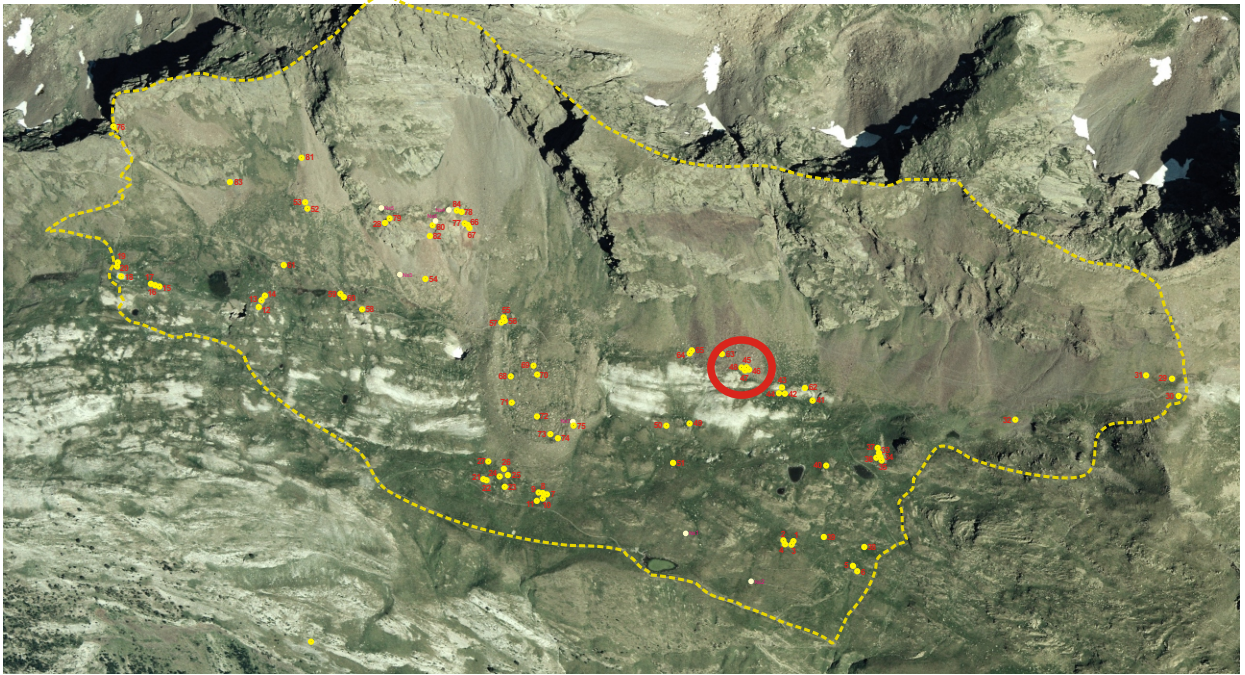
EMPLAZAMIENTO**Coordenadas**

UTM 31T CH X Y Altitud Mapa IGN

Municipio **Topónimo**

Acceso

Carretera A-139. Pista asfaltada hacia la Besurta. Sendero hacia Puerto de la Picada. Sendero que conduce hacia el Portillón.

Ubicación

Ladera de media pendiente, ocupada por gran cantidad de rocas caídas.

DESCRIPCIÓN (TARTERO)

Planta

Circular Rectangular Semicircular Cuadrada Ovalada Otra

Dimensiones Ext. X Int. X

Muros

Paramento Espesor medio

No resulta apreciable.

Materiales

Bloques de esquisto ferroso de tamaño grande.

Elementos interiores y exteriores

Material mueble

Estado de conservación

Ruina.

Fotografía de detalle



Actuaciones recomendadas

<input checked="" type="checkbox"/> Limpieza	Urgencia
<input type="checkbox"/> Excavación	Alta <input type="checkbox"/>
<input type="checkbox"/> Consolidación	Media <input checked="" type="checkbox"/>
<input type="checkbox"/> Reconstrucción didáctica	Baja <input type="checkbox"/>

Fecha Autores

CROQUIS

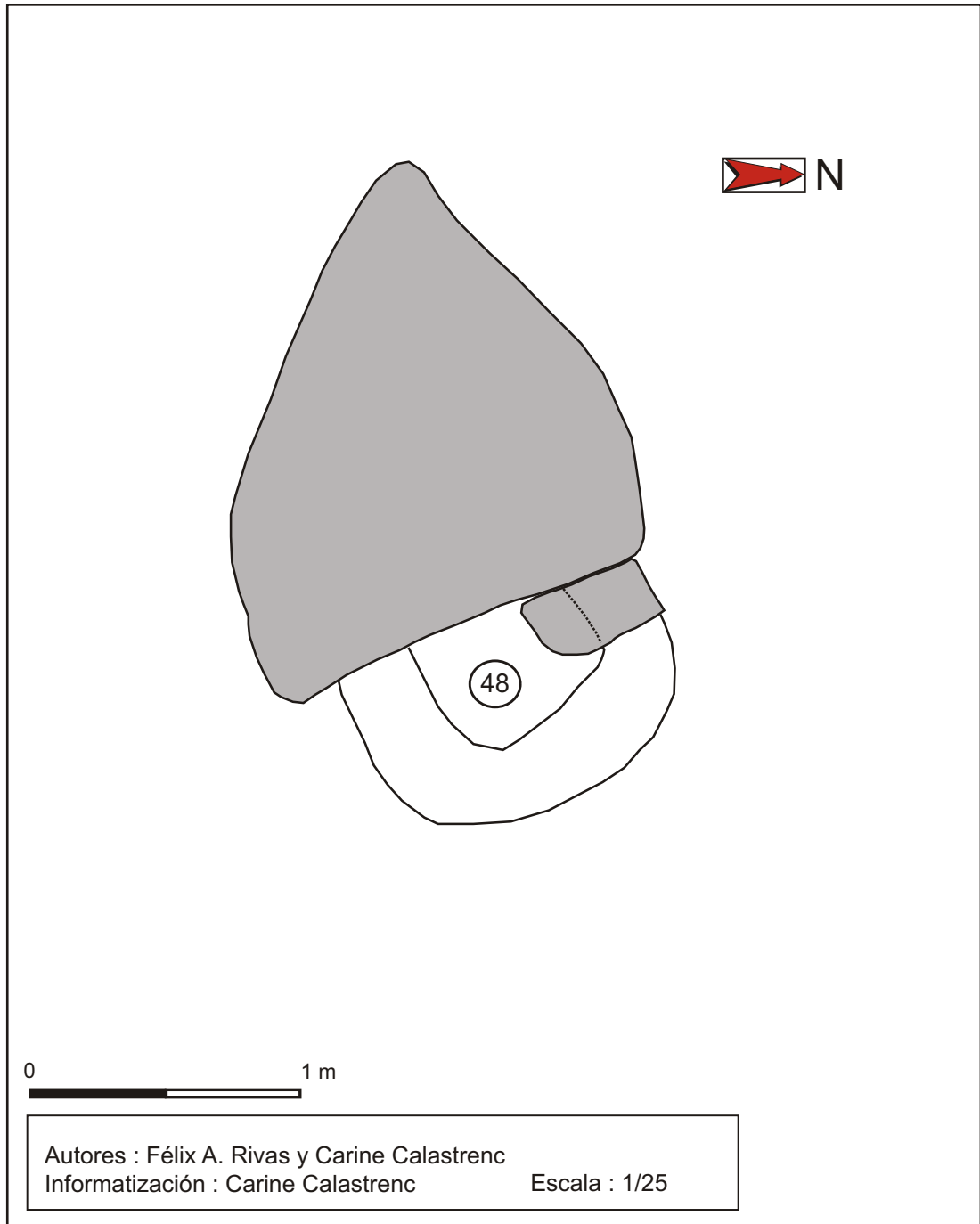

Estructura nº 49



Descripción de la estructura

Cabaña cuadrangular de pequeño tamaño que se apoya en una gran roca del terreno situada en el lado N y en la parte superior de la ladera.

Relación con otras estructuras

Se encuentra aislada.

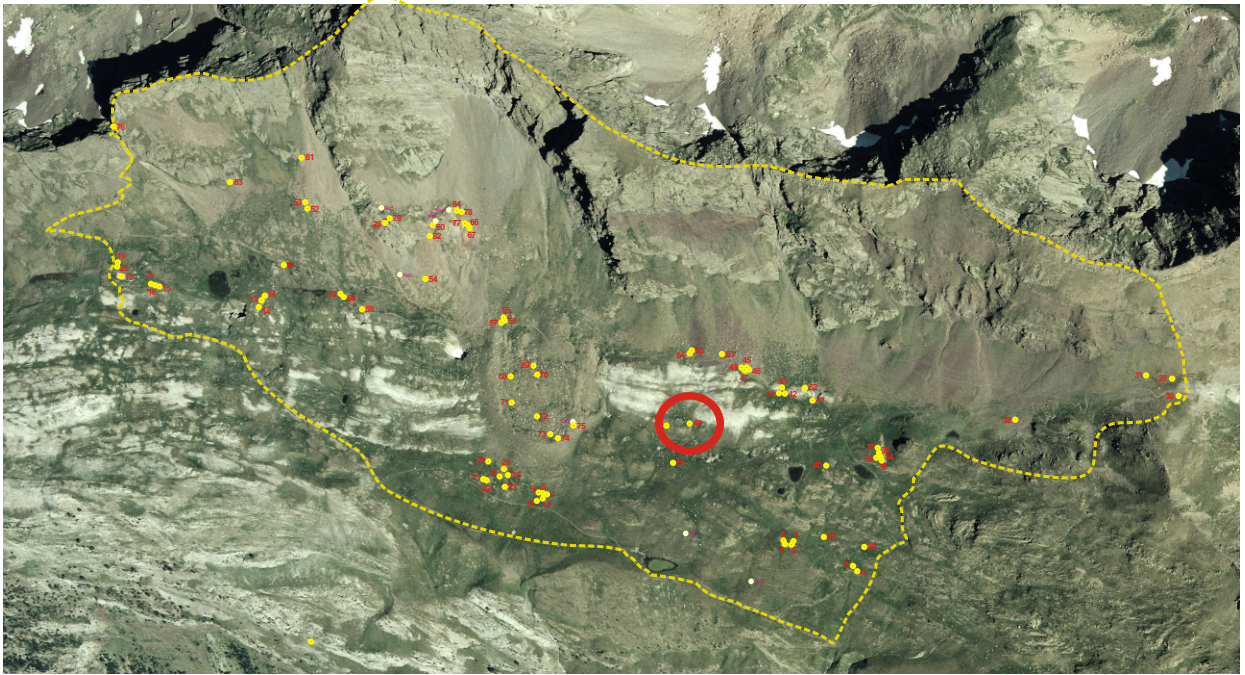
EMPLAZAMIENTO**Coordenadas**

UTM 31T CH X Y Altitud Mapa IGN

Municipio

Topónimo

Acceso

Carretera A-139. Pista asfaltada hacia la Besurta. Sendero hacia el Portillón. Sendero hacia el Puerto de la Picada. Campo a través.

Ubicación

Pradera en ladera de suave pendiente.

DESCRIPCIÓN (CABAÑA)**Planta**Circular Rectangular Semicircular Cuadrada Ovalada Otra Dimensiones Ext. X Int. X **Muros**Paramento Espesor medio

Amontonamiento de piedras en el que se aprecia alguna pieza que ocupa toda la anchura de la pared.

Materiales

Losas y bloques de esquisto ferroso de mediano y gran tamaño.

Inscripciones**Entrada****Cubierta**No hay constancia No se conserva **Elementos interiores y exteriores****Material mueble****Estado de conservación**

Ruina.

Actuaciones recomendadas

- | | |
|---|---|
| <input checked="" type="checkbox"/> Limpieza | Urgencia |
| <input type="checkbox"/> Excavación | Alta <input type="checkbox"/> |
| <input type="checkbox"/> Consolidación | Media <input checked="" type="checkbox"/> |
| <input type="checkbox"/> Reconstrucción didáctica | Baja <input type="checkbox"/> |

Fotografía de detalleFecha

Autores

CROQUIS

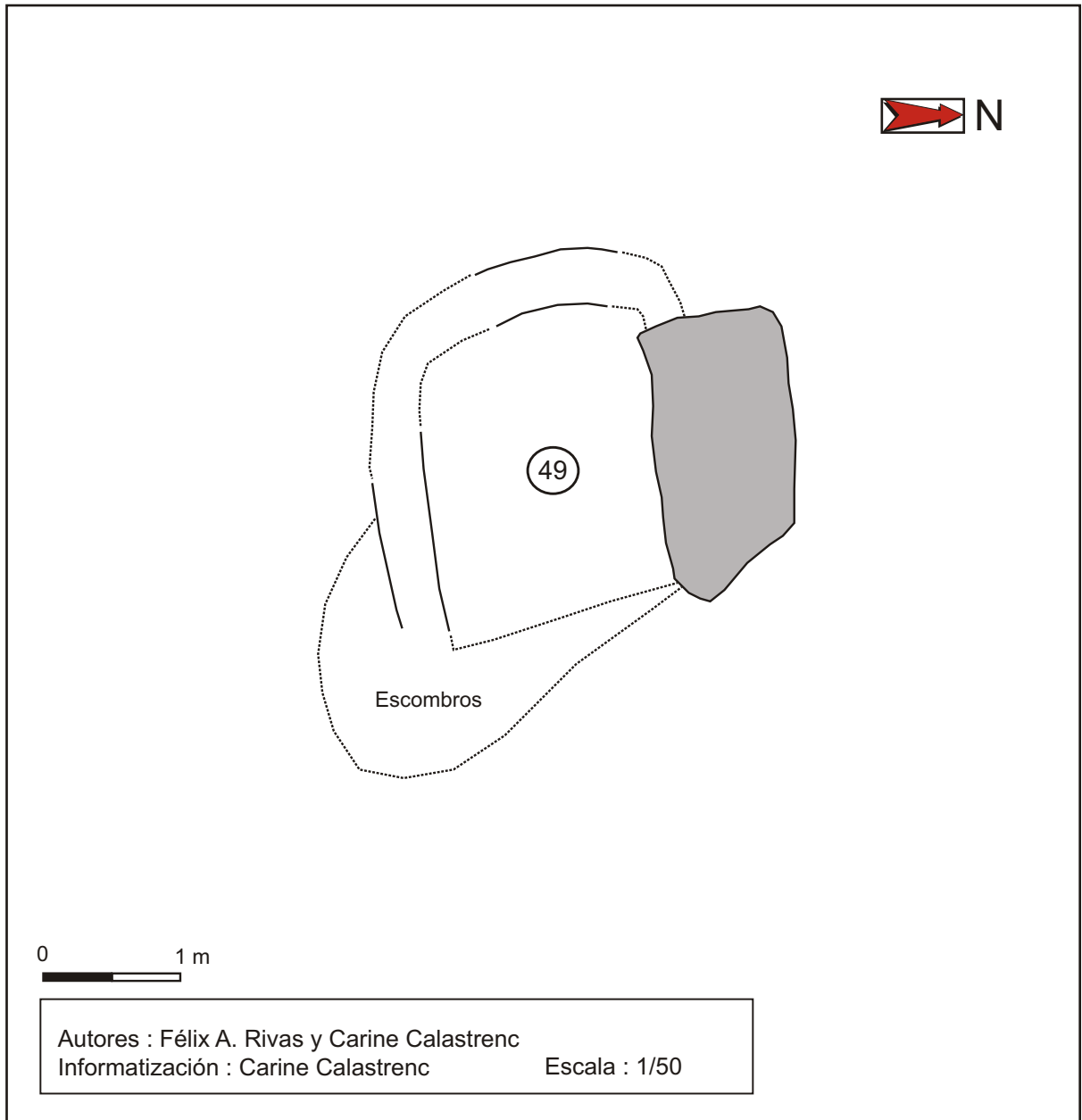

Estructura nº 50



Descripción de la estructura

Restos de una cabaña apoyada en un resalte de roca situado en su lado N y en la parte superior de la ladera, con interior rehundido y contorno que aprovecha un saliente de roca caliza y se continúa por algunas piedras alineadas.

Relación con otras estructuras

Se encuentra aislada.

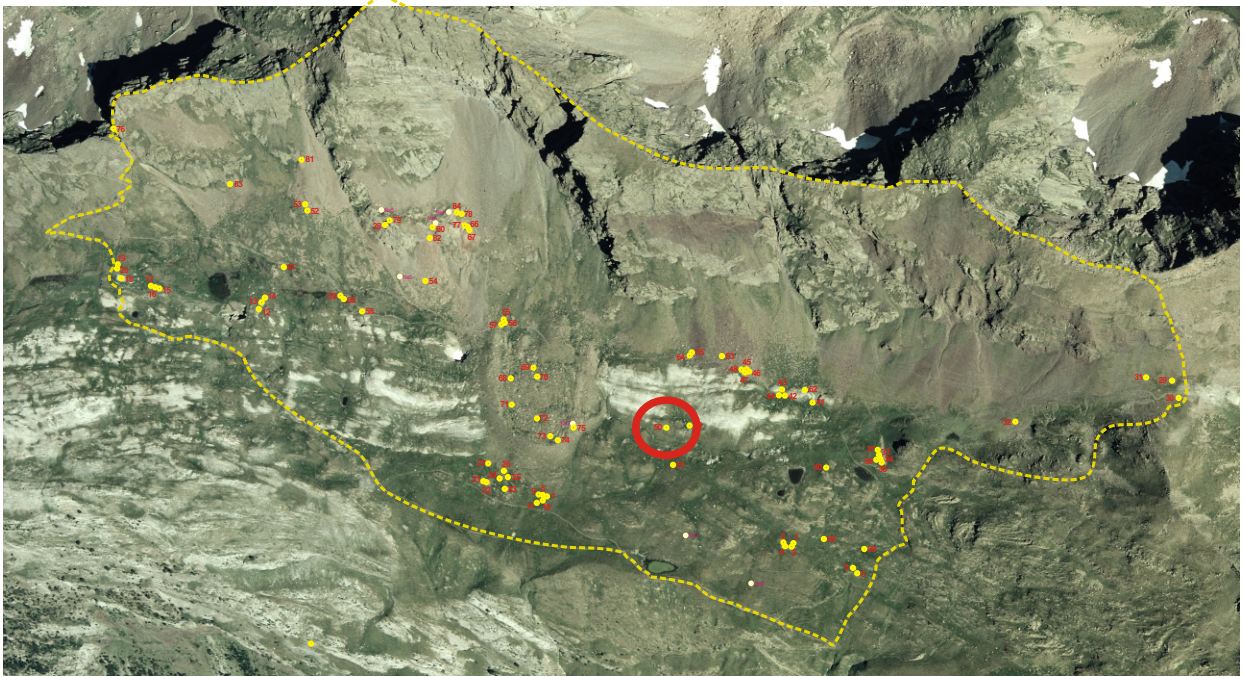
EMPLAZAMIENTO**Coordenadas**

UTM 31T CH X Y Altitud Mapa IGN

Municipio

Topónimo

Acceso

Carretera A-139. Pista asfaltada hacia la Besurta. Sendero hacia el Portillón. Sendero hacia el Puerto de la Picada. Campo a través.

Ubicación

Se sitúa al pie de un pequeño cortado rocoso, en una ladera de media pendiente con pradera.

DESCRIPCIÓN (CABAÑA)**Planta**Circular Rectangular Semicircular Cuadrada Ovalada Otra Dimensiones Ext. X Int. 2,80 m X 2,30 m**Muros**Paramento Espesor medio

No resulta apreciable.

Materiales

Bloques de esquistos de gran tamaño.

Inscripciones**Entrada**

Presenta una posible entrada que abre perpendicular a la pendiente y hacia el W.

CubiertaNo hay constancia No se conserva **Elementos interiores y exteriores****Material mueble****Estado de conservación**

Construcción arrasada.

Actuaciones recomendadas

- | | |
|---|---|
| <input checked="" type="checkbox"/> Limpieza | Urgencia |
| <input type="checkbox"/> Excavación | Alta <input type="checkbox"/> |
| <input type="checkbox"/> Consolidación | Media <input checked="" type="checkbox"/> |
| <input type="checkbox"/> Reconstrucción didáctica | Baja <input type="checkbox"/> |

Fotografía de detalle

Fecha 19-07-2005

Autores

Carine Calastrenc y Félix A. Rivas

CROQUIS

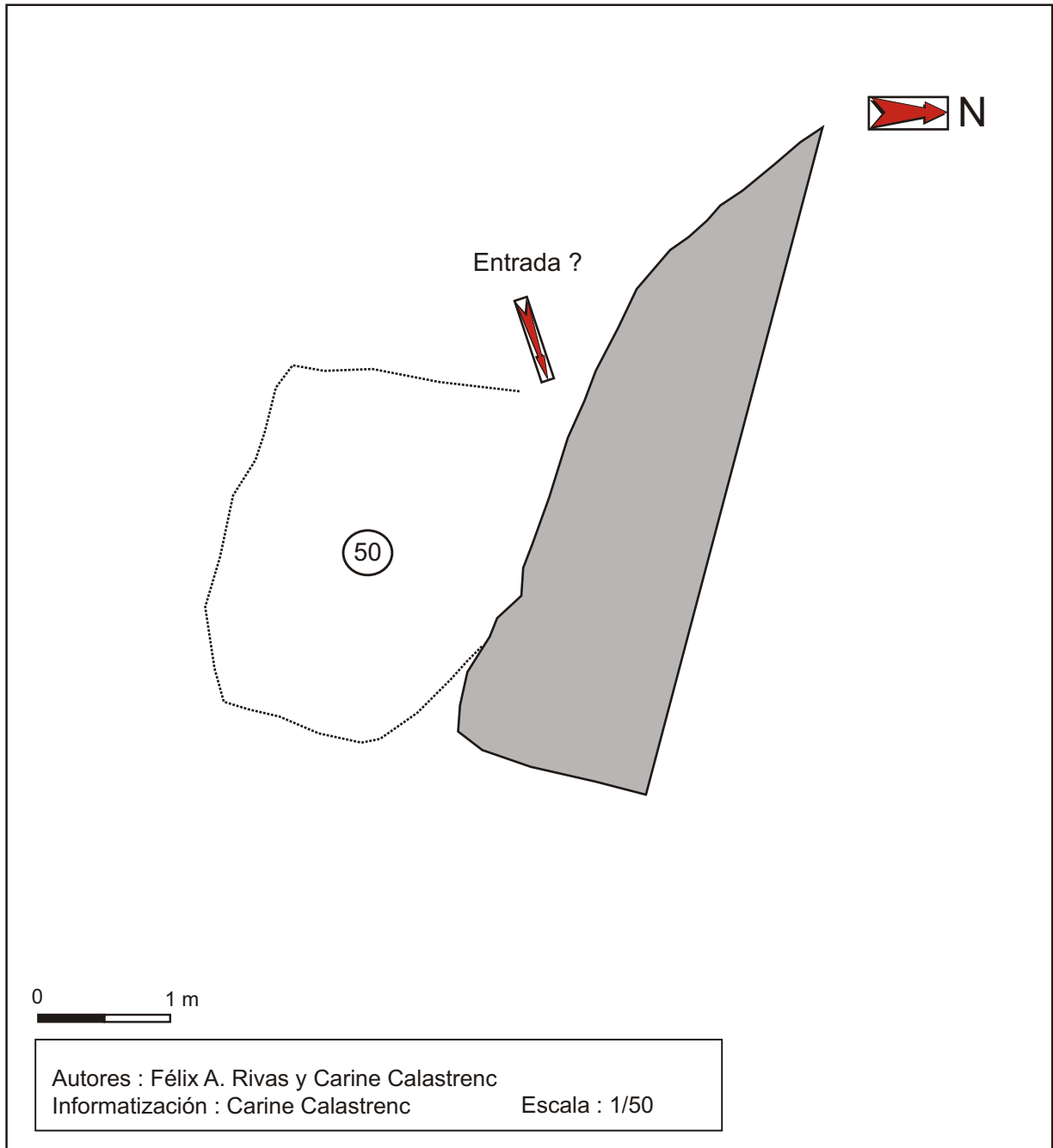

Estructura nº 51



Descripción de la estructura

Restos de una cabaña de pequeño tamaño apoyada en una roca del terreno situada en su lado S, con interior completamente ocupado por escombros.

Relación con otras estructuras

Se encuentra aislada.

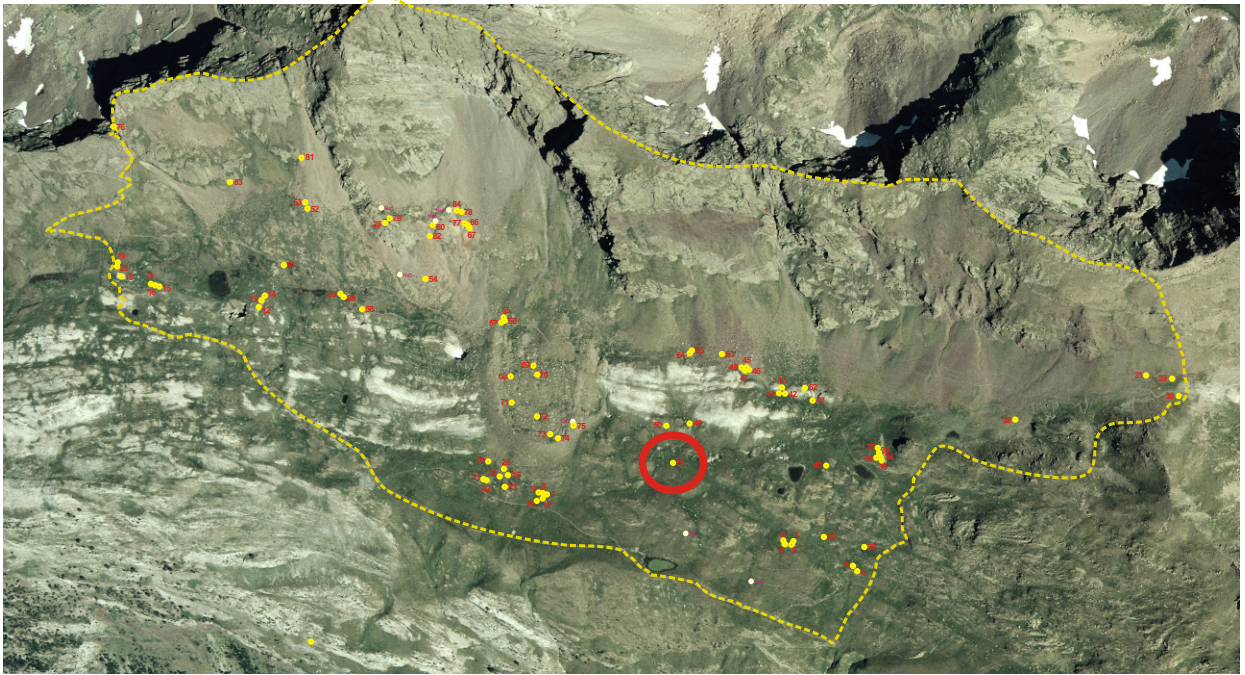
EMPLAZAMIENTO**Coordenadas**

UTM 31T CH X Y Altitud Mapa IGN

Municipio

Topónimo

Acceso

Carretera A-139. Pista asfaltada hacia la Besurta. Sendero hacia el Portillón. Sendero hacia el Puerto de la Picada. Campo a través.

Ubicación

Ladera de media pendiente con pradera que, en su parte final, desemboca en una hondonada pequeña con restos de nieve.

DESCRIPCIÓN (CABAÑA)**Planta**Circular Rectangular Semicircular Cuadrada Ovalada Otra Dimensiones Ext. X Int. X **Muros**Paramento Espesor medio

No resulta apreciable.

Materiales

Losas y bloques de esquisto de gran tamaño.

Inscripciones**Entrada**

Presenta una posible entrada que abre perpendicular a la pendiente y hacia el W.

CubiertaNo hay constancia No se conserva **Elementos interiores y exteriores****Material mueble****Estado de conservación**

Construcción arrasada.

Actuaciones recomendadas

- | | |
|---|---|
| <input checked="" type="checkbox"/> Limpieza | Urgencia |
| <input type="checkbox"/> Excavación | Alta <input type="checkbox"/> |
| <input type="checkbox"/> Consolidación | Media <input checked="" type="checkbox"/> |
| <input type="checkbox"/> Reconstrucción didáctica | Baja <input type="checkbox"/> |

Fotografía de detalleFecha

Autores

CROQUIS

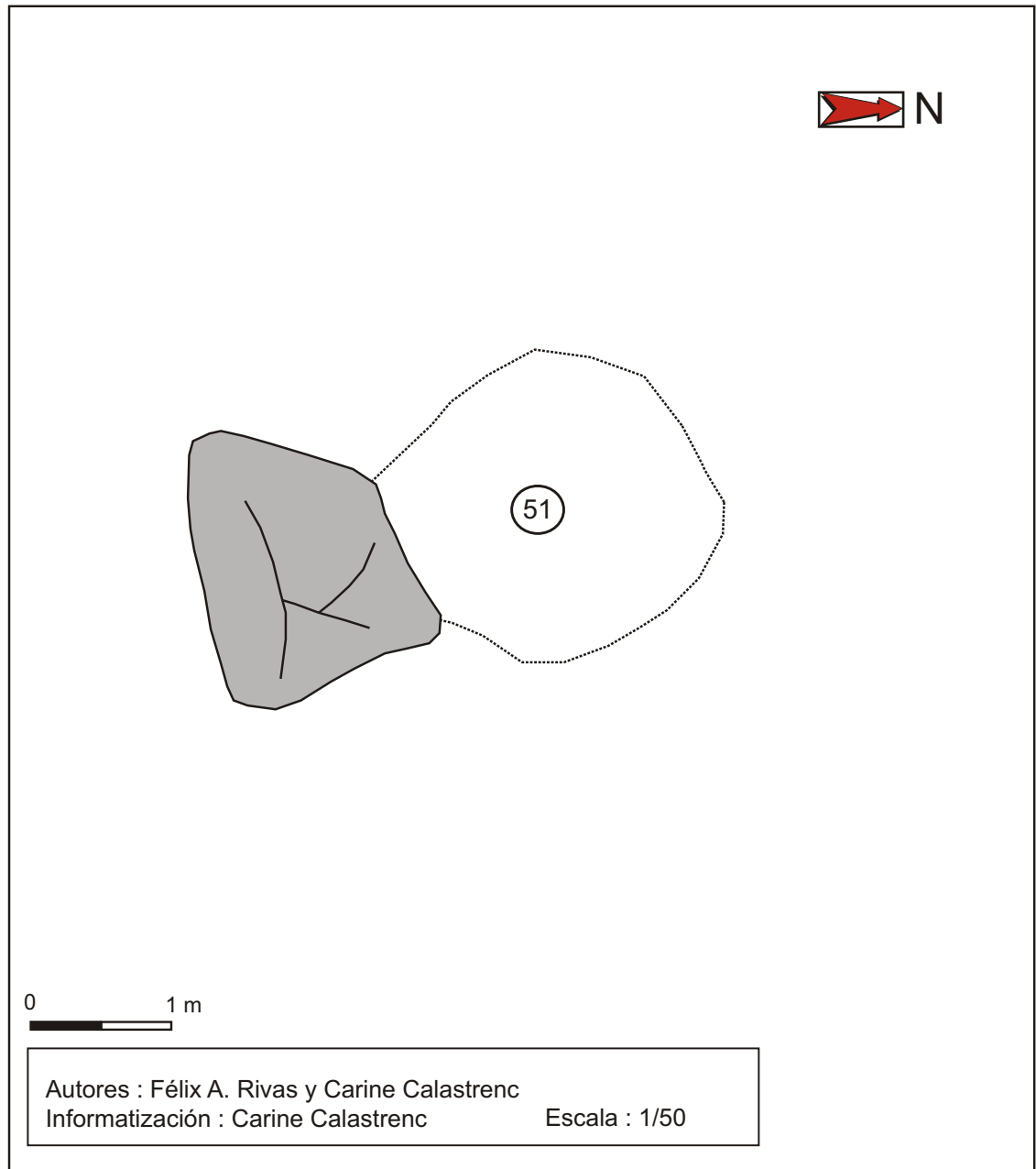

Estructura nº 52



Descripción de la estructura

Posible tartero o cuchitril para guardar el cordero recién nacido, o tal vez posible abrigo, que aprovecha el extraplomo (de 2 m de profundidad y 60 cm de altura máxima interior) de una gran roca del terreno que queda al NE de la estructura. A ella se añade un probable muro perimetral.

Relación con otras estructuras

Se encuentra a unos pocos al S y a un nivel inferior de otro tartero (Est 53).

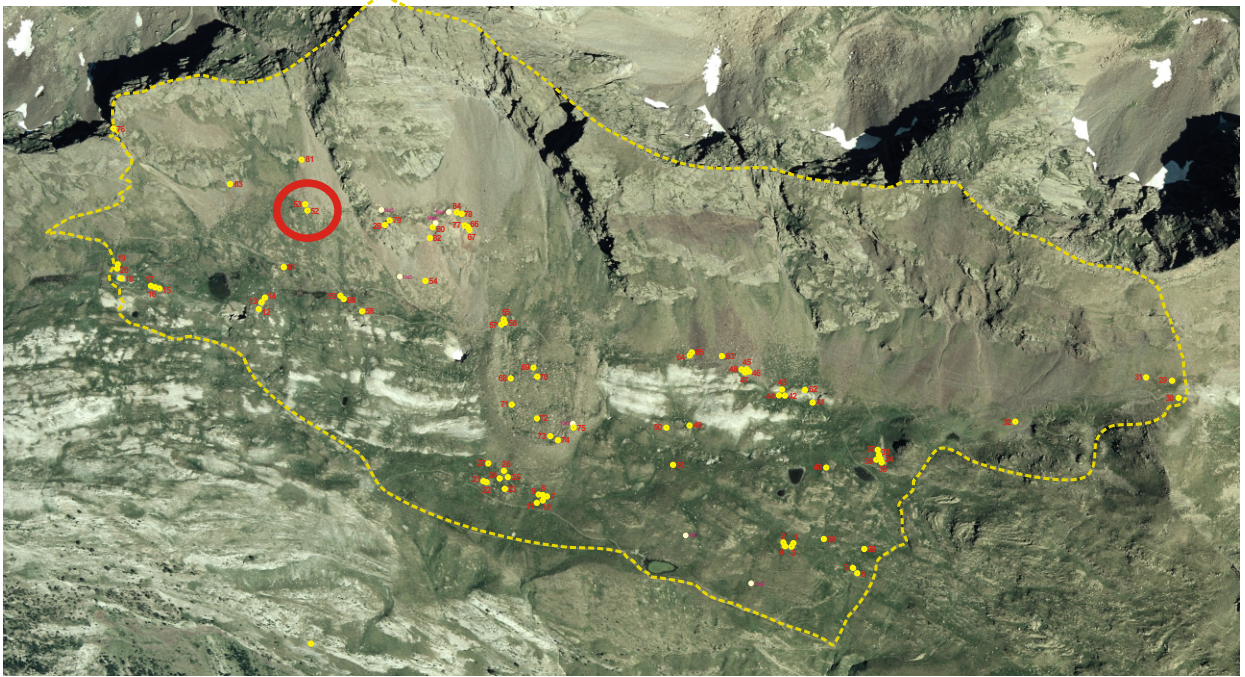
EMPLAZAMIENTO**Coordenadas**

UTM 31T CH X Y Altitud Mapa IGN

Municipio

Topónimo

Acceso

Carretera A-139. Pista asfaltada hacia la Besurta. Sendero hacia el Portillón. Sendero entre el Portillón y el Puerto de la Picada.

Ubicación

Ladera de media pendiente completamente cubierta de derrubios.

DESCRIPCIÓN (TARTERO)

Planta

Circular Rectangular Semicircular Cuadrada Ovalada Otra

Dimensiones Ext. X Int. X

Muros

Paramento Espesor medio

No resulta apreciable.

Materiales

Bloques de esquisto de tamaño mediano.

Elementos interiores y exteriores

Material mueble

Estado de conservación

Construcción arrasada.

Fotografía de detalle



Actuaciones recomendadas

<input checked="" type="checkbox"/> Limpieza	Urgencia
<input type="checkbox"/> Excavación	Alta <input type="checkbox"/>
<input type="checkbox"/> Consolidación	Media <input checked="" type="checkbox"/>
<input type="checkbox"/> Reconstrucción didáctica	Baja <input type="checkbox"/>

Fecha

Autores

CROQUIS

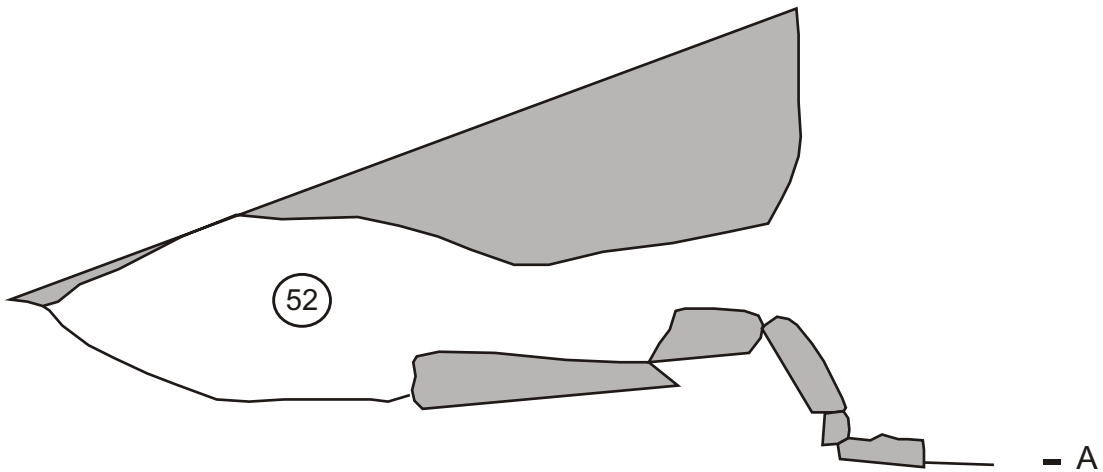
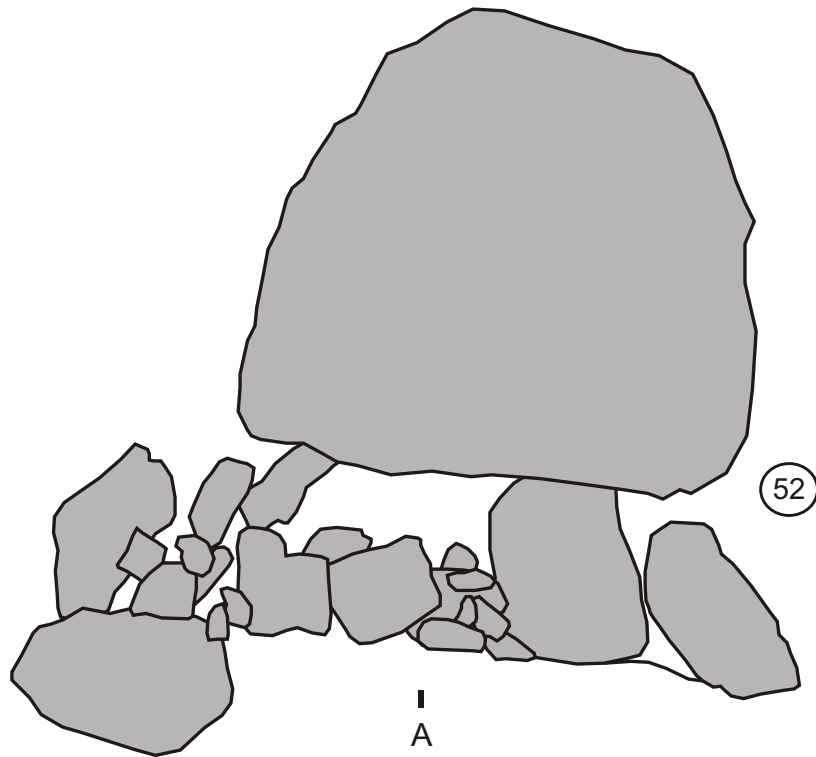

Autores : Félix A. Rivas y Carine Calastrenc
Informatización : Carine Calastrenc Escala : 1/50

Estructura nº 53

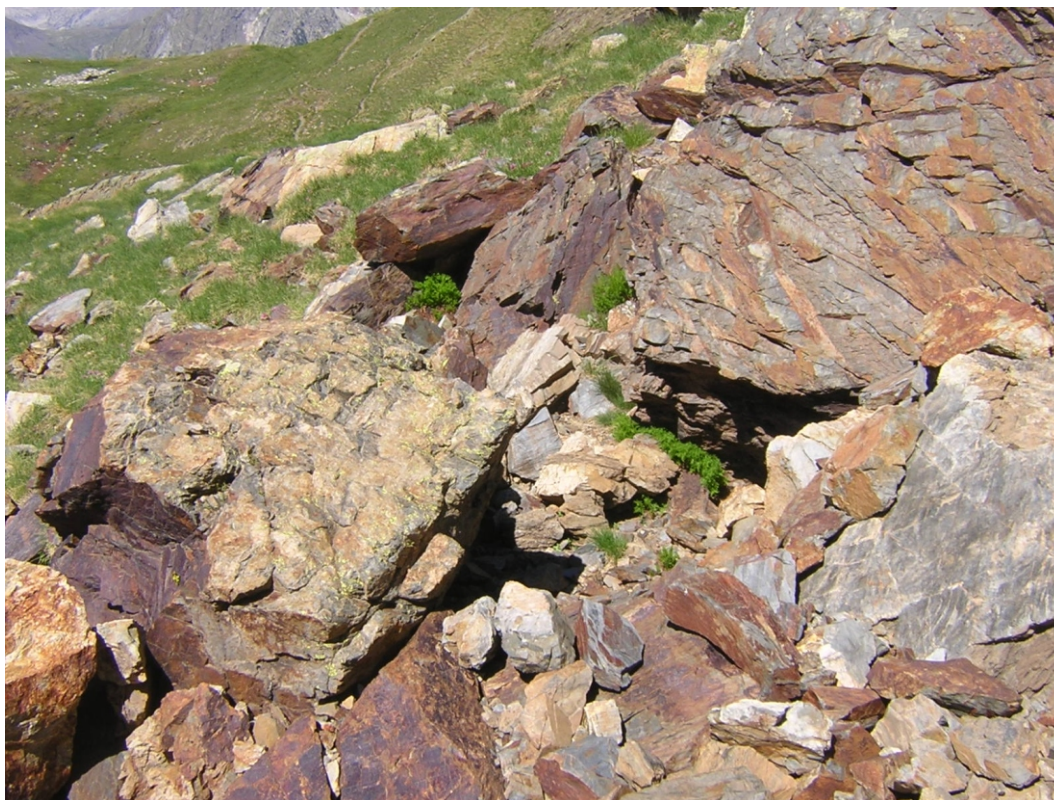

Descripción de la estructura

Tartero o cuchitril para guardar el cordero recién nacido, situado entre dos grandes bloques de roca al N y al S (de los que el situado en el lado NW cuenta con un pequeño extraplomo de 40 cm de profundidad y 60 cm de altura interior máxima) y que parece completar su contorno con restos de un murete parcialmente visible en el lado NE.

Relación con otras estructuras

Se encuentra a unos pocos al N y a un nivel superior de otro tartero (Est 52).

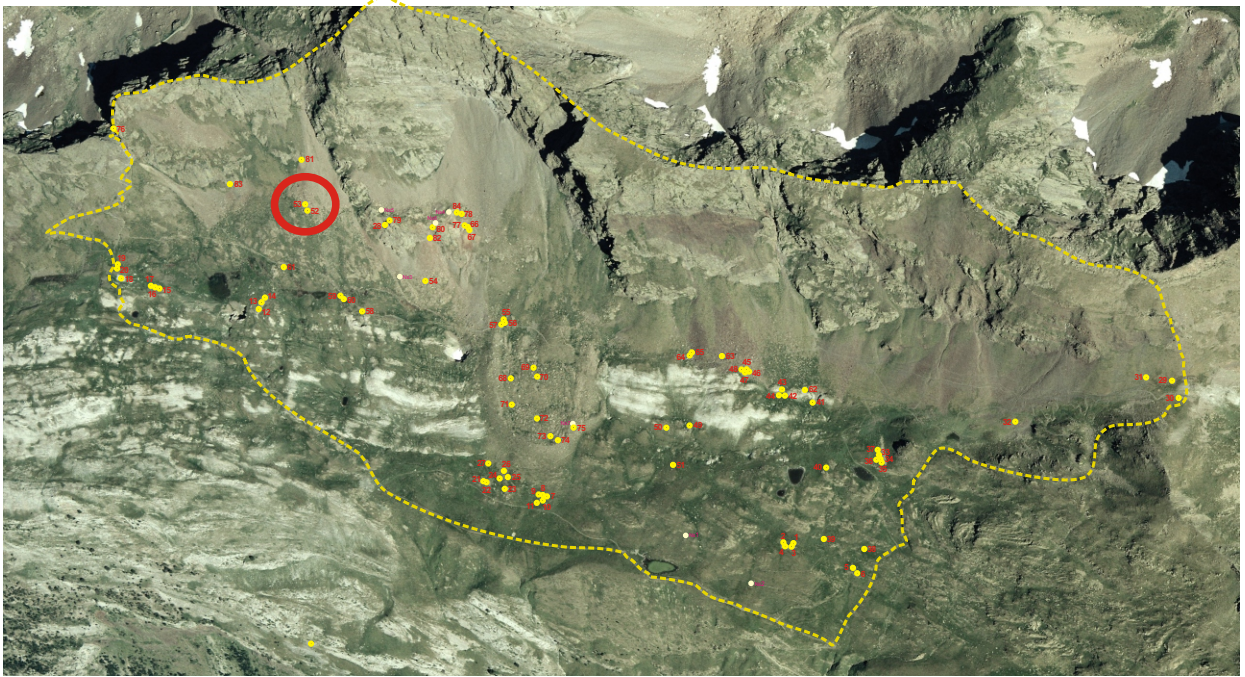
EMPLAZAMIENTO**Coordenadas**

UTM 31T CH X Y Altitud Mapa IGN

Municipio Topónimo

Acceso

Carretera A-139. Pista asfaltada hacia la Besurta. Sendero hacia el Portillón. Sendero entre el Portillón y el Puerto de la Picada.

Ubicación

Ladera de media pendiente completamente cubierta de derrubios.

DESCRIPCIÓN (TARTERO)

Planta

Circular Rectangular Semicircular Cuadrada Ovalada Otra

Dimensiones Ext. X Int. X

Muros

Paramento Espesor medio

No resulta apreciable.

Materiales

Losas de esquisto de tamaño mediano.

Elementos interiores y exteriores

Material mueble

Estado de conservación

Construcción arrasada.

Fotografía de detalle



Actuaciones recomendadas

<input checked="" type="checkbox"/> Limpieza	Urgencia
<input type="checkbox"/> Excavación	Alta <input type="checkbox"/>
<input type="checkbox"/> Consolidación	Media <input checked="" type="checkbox"/>
<input type="checkbox"/> Reconstrucción didáctica	Baja <input type="checkbox"/>

Fecha Autores

CROQUIS

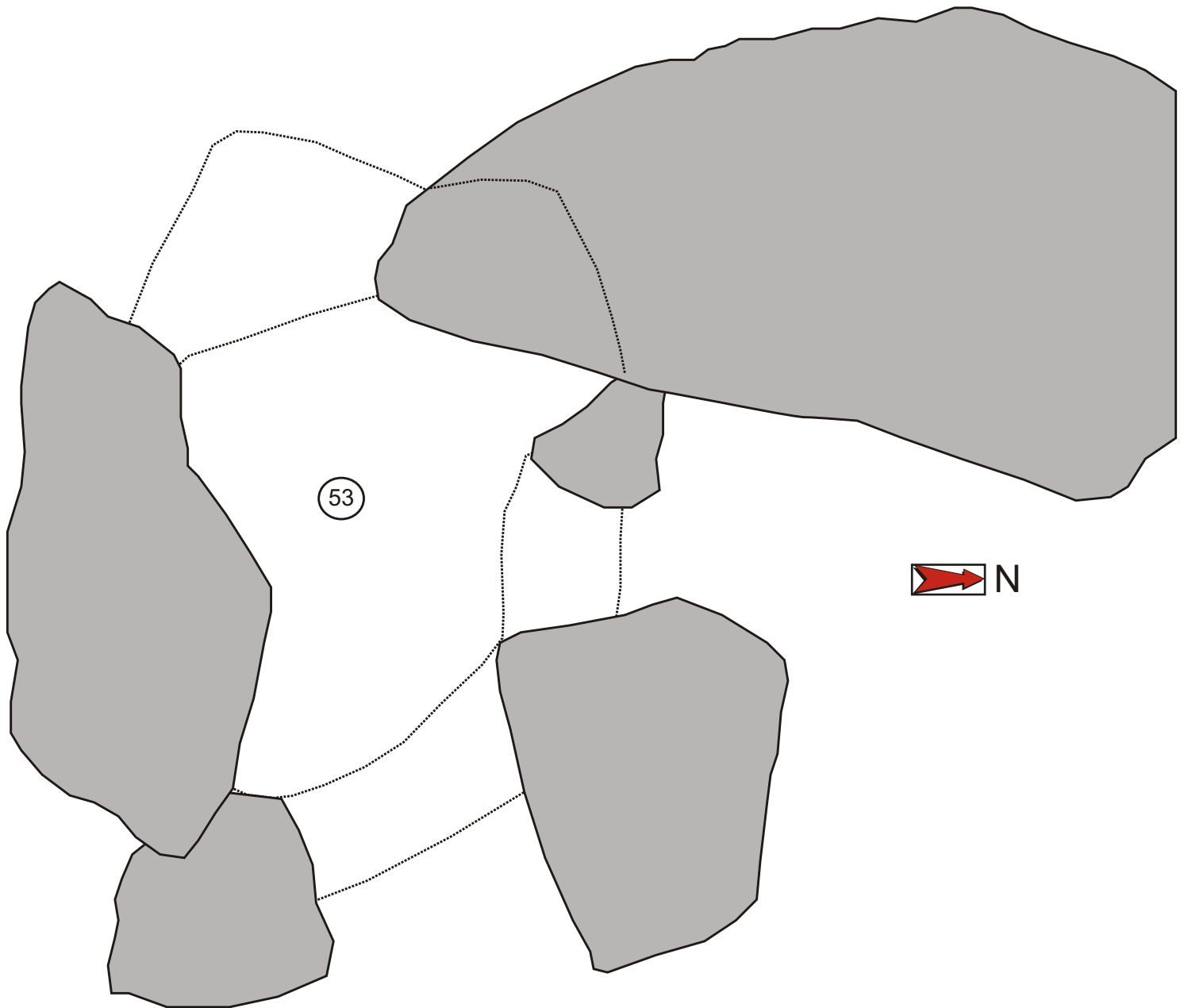

0 1 m

Autores : Félix A. Rivas y Carine Calastrenc
Informatización : Carine Calastrenc Escala : 1/20

Estructura nº 54



Descripción de la estructura

Posible tartero o cuchitril para guardar el cordero recién nacido, o tal vez posible abrigo, situado entre dos grandes rocas del terreno que presentan dos huecos entre ellas (uno de ellos más estrecho) en los que se localizan restos de muros que marcarían el contorno. A pesar de ello, podría contar con una entrada en el lado NE.

Relación con otras estructuras

Se encuentra aislado.

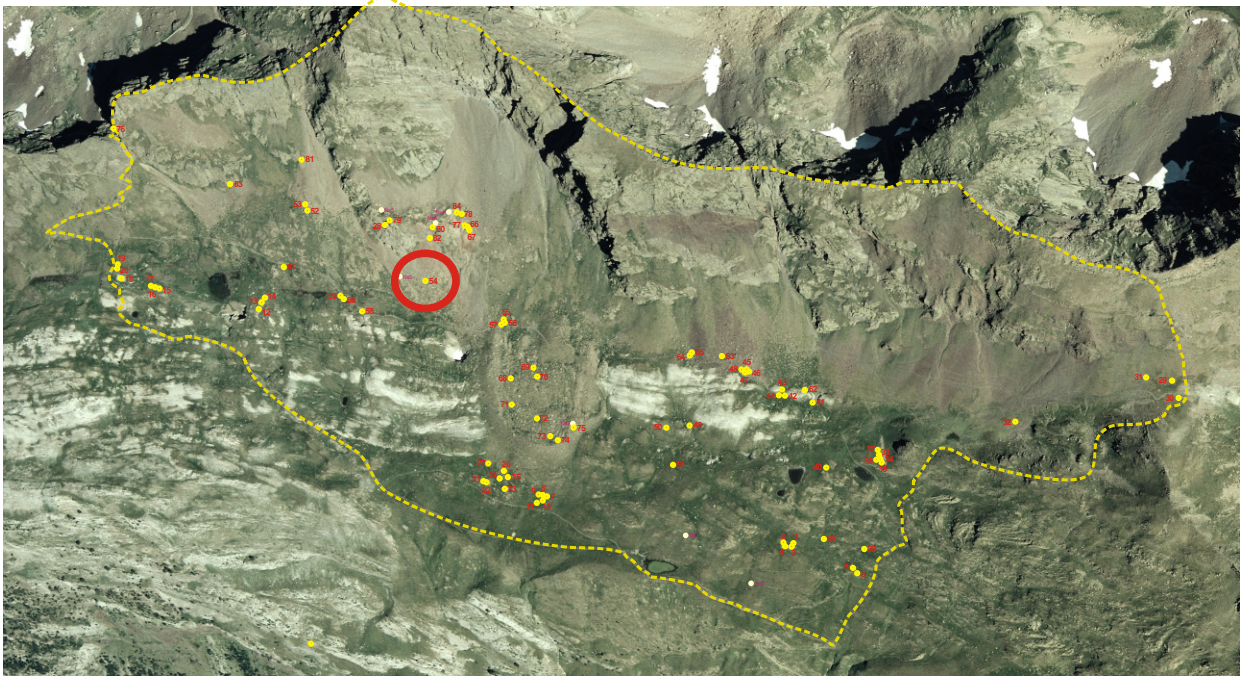
EMPLAZAMIENTO**Coordenadas**

UTM 31T CH X Y Altitud Mapa IGN

Municipio Topónimo

Acceso

Carretera A-139. Pista asfaltada hacia la Besurta. Sendero hacia el Portillón. Sendero entre el Portillón y el Puerto de la Picada.

Ubicación

Ladera de media pendiente completamente cubierta de derrubios.

DESCRIPCIÓN (TARTERO)

Planta

Circular Rectangular Semicircular Cuadrada Ovalada Otra

Dimensiones Ext. X Int. X

Muros

Paramento Espesor medio

No resulta apreciable.

Materiales

Bloques de esquisto de tamaño mediano.

Elementos interiores y exteriores

Material mueble

Estado de conservación

Construcción arrasada.

Fotografía de detalle



Actuaciones recomendadas

<input checked="" type="checkbox"/> Limpieza	Urgencia
<input type="checkbox"/> Excavación	Alta <input type="checkbox"/>
<input type="checkbox"/> Consolidación	Media <input checked="" type="checkbox"/>
<input type="checkbox"/> Reconstrucción didáctica	Baja <input type="checkbox"/>

Fecha Autores

CROQUIS

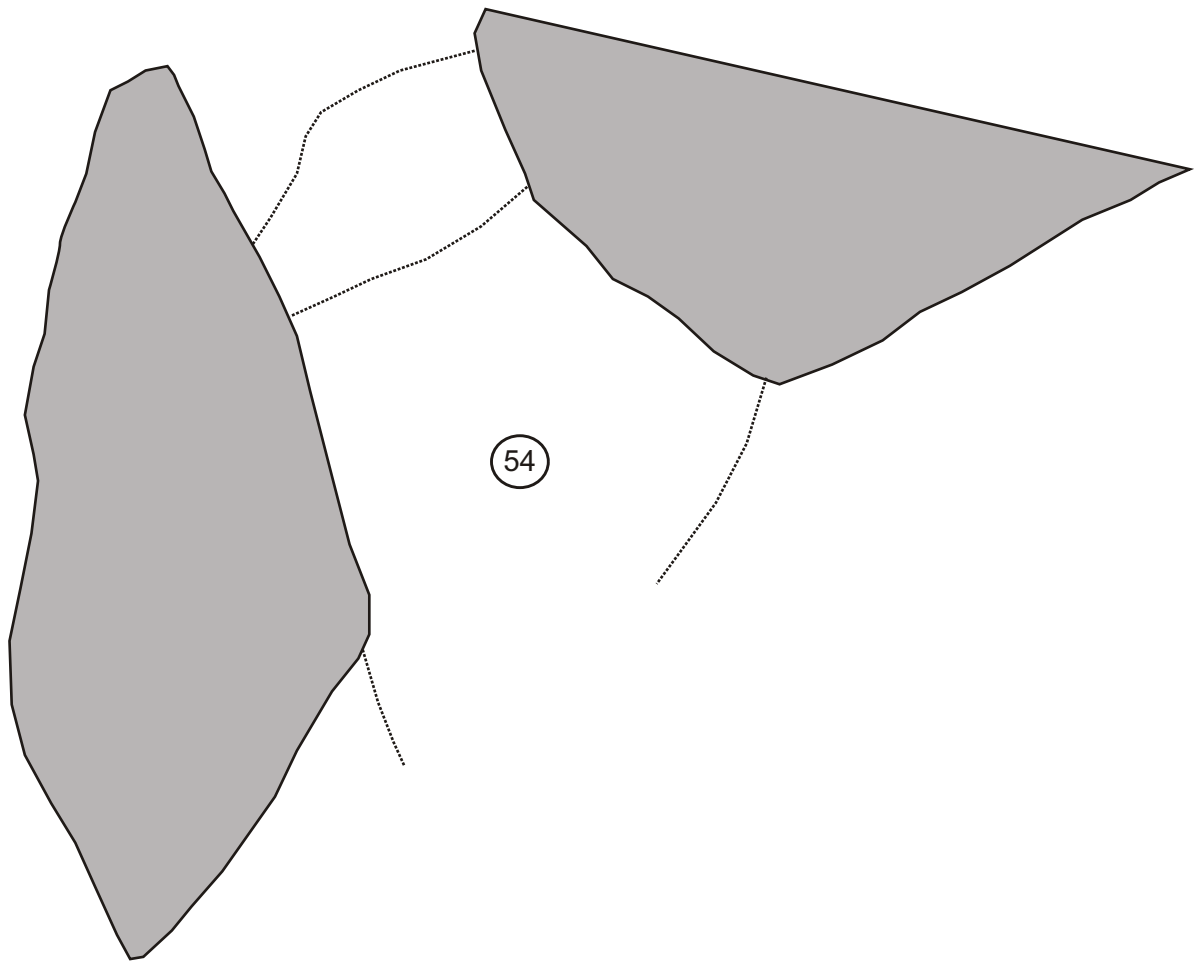

0 1 m

Autores : Félix A. Rivas y Carine Calastrenc
Informatización : Carine Calastrenc Escala : 1/25

Estructura nº 55



Descripción de la estructura

Cabaña de planta semicircular apoyada en una gran roca del terreno con un poco de visera al W y contorno formado por un murete muy deteriorado y con abundantes escombros caídos en el lado S.

Relación con otras estructuras

Forma parte de un conjunto compuesto por esta cabaña, un pequeño recinto (Est 56) que queda al S y un tartero (Est 57) detrás de él un poco al SW.

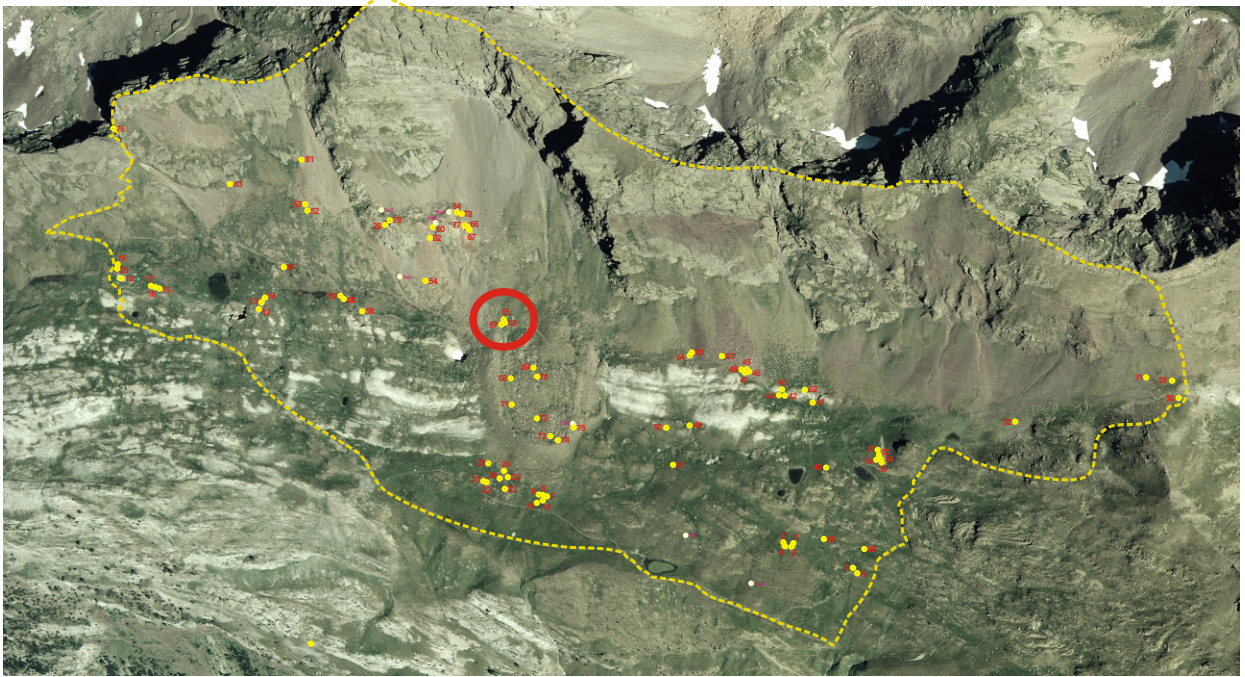
EMPLAZAMIENTO**Coordenadas**

UTM 31T CH X Y Altitud Mapa IGN

Municipio **Topónimo**

Acceso

Carretera A-139. Pista asfaltada hacia la Besurta. Sendero hacia el Portillón.

Ubicación

Pequeña llanura con pradera y grandes rocas.

DESCRIPCIÓN (CABAÑA)

Planta

Circular Rectangular Semicircular Cuadrada Ovalada Otra

Dimensiones Ext. X Int. X

Muros

Paramento Espesor medio

Materiales

Simple amontonamiento de piedras.

Bloques de esquisto.

Inscripciones

Entrada

Cubierta

No hay constancia No se conserva

Elementos interiores y exteriores

Material mueble

Estado de conservación

Construcción arrasada.

Fotografía de detalle



Actuaciones recomendadas

<input checked="" type="checkbox"/> Limpieza	Urgencia
<input type="checkbox"/> Excavación	Alta <input type="checkbox"/>
<input type="checkbox"/> Consolidación	Media <input checked="" type="checkbox"/>
<input type="checkbox"/> Reconstrucción didáctica	Baja <input type="checkbox"/>

Fecha

Autores

CROQUIS

Estructuras n. 55 a n. 57

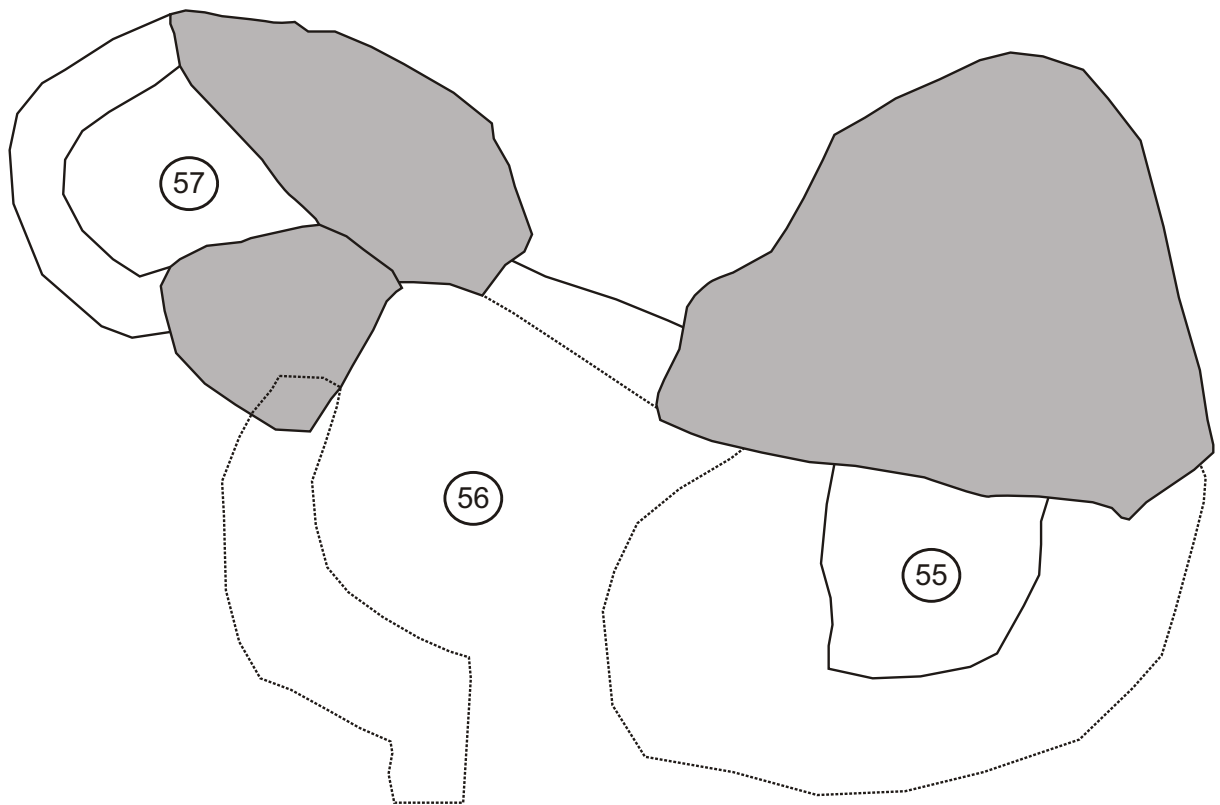

0 1 m

Autores : Félix A. Rivas y Carine Calastrenc
Informatización : Carine Calastrenc

Escala : 1/40

DESCRIPCIÓN (MINA)

Dimensiones Longitud aproximada Anchura media interior

Planta

Constituye un retranqueo en la pared natural de roca.

Perfil

Inscripciones

Entrada

Abre hacia el S.

Material mueble

Elementos interiores y exteriores

A partir de su boca se sitúa una escombrera de escorias.

Fotografía de detalle

Estado de conservación

Mina en buen estado de conservación.

Actuaciones recomendadas

- | | |
|---|---|
| <input checked="" type="checkbox"/> Limpieza | Urgencia |
| <input type="checkbox"/> Excavación | Alta <input type="checkbox"/> |
| <input type="checkbox"/> Consolidación | Media <input checked="" type="checkbox"/> |
| <input type="checkbox"/> Reconstrucción didáctica | Baja <input type="checkbox"/> |

Fecha 9-07-2005 Autores Espeleo Club Sabadell, C. Calastrenc y F. Rivas

Camino nº 1



Denominación

De Casa Cabellut a Francia por el Portillón.

Descripción del camino

Último tramo del camino tradicional más frecuentado que unía Aragón y Francia por el Valle de Benasque. Salva un fuerte desnivel (unos 220 m) en una escasa distancia (unos 250 m lineales). Lo hace mediante dos grandes lazadas hacia el W que permiten afrontar más cómodamente la fuerte pendiente.

El entorno es una pradera y rocas del terreno.

Relación con otros caminos

Su extremo N continúa descendiendo ya en Francia tras cruzar el Portillón. Pocos metros antes de su extremo S arranca el camino que, por Peña Blanca, se dirige hacia el SW a Benasque, un poco más adelante sale hacia el E el Camino 2.1 y en su extremo S se prolonga por el Camino 4.

RECORRIDO

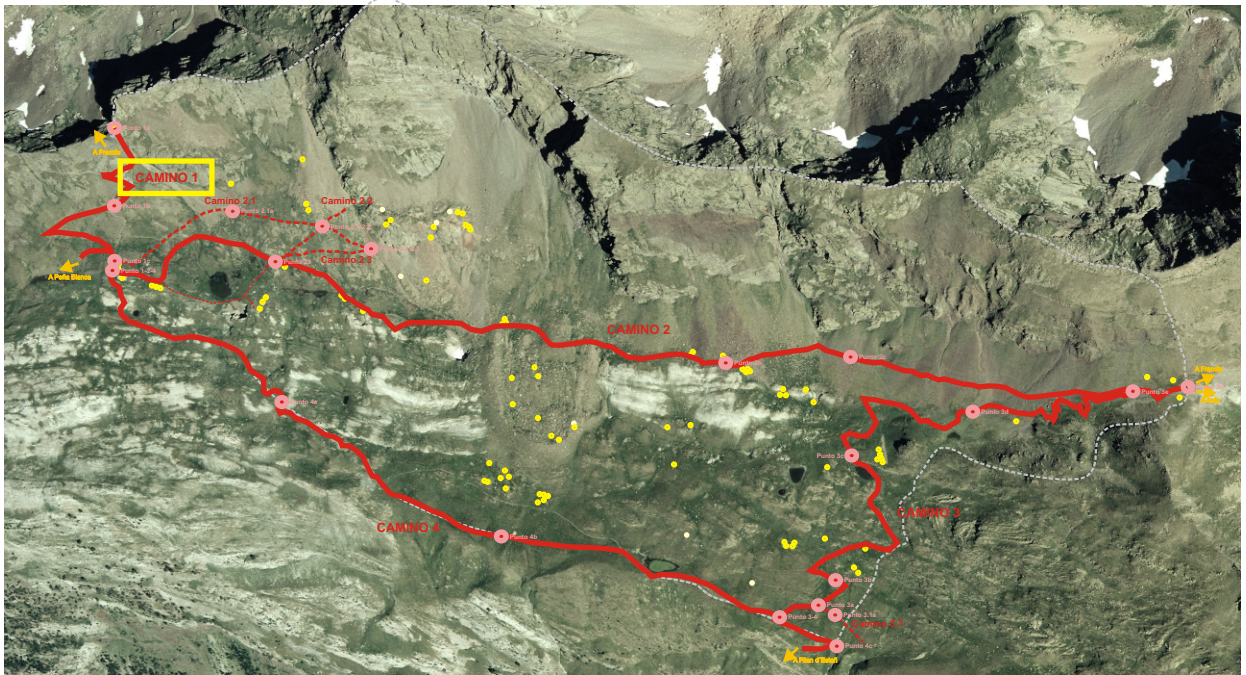

Municipio **Topónimo**

Nº de punto

<input type="text" value="1a"/>	Coordenadas UTM. 31T CH	X	<input type="text" value="0307022"/>	Y	<input type="text" value="4729786"/>	Altitud	<input type="text" value="2.450"/>
<input type="text" value="1b"/>	Coordenadas UTM. 31T CH	X	<input type="text" value="0306830"/>	Y	<input type="text" value="4729511"/>	Altitud	<input type="text" value="2.409"/>
<input type="text" value="1c"/>	Coordenadas UTM. 31T CH	X	<input type="text" value="0306801"/>	Y	<input type="text" value="4729426"/>	Altitud	<input type="text" value="2.376"/>
<input type="text" value="1-2-4"/>	Coordenadas UTM. 31T CH	X	<input type="text" value="0306802"/>	Y	<input type="text" value="4729419"/>	Altitud	<input type="text" value="2.375"/>
<input type="text"/>	Coordenadas UTM. 31T CH	X	<input type="text"/>	Y	<input type="text"/>	Altitud	<input type="text"/>
<input type="text"/>	Coordenadas UTM. 31T CH	X	<input type="text"/>	Y	<input type="text"/>	Altitud	<input type="text"/>
<input type="text"/>	Coordenadas UTM. 31T CH	X	<input type="text"/>	Y	<input type="text"/>	Altitud	<input type="text"/>

DESCRIPCIÓN (CAMINO)**Pavimento**

Buena parte del camino tiene pavimento de tierra. En algún fragmento sin embargo está picado en la roca.

Obras de acondicionamiento

Camino excavado en algunos fragmentos: en su extremo N a ambos lados y a la altura del punto 1.b excavado en el lado N y recrecido en el lado S mediante la colocación de dos grandes losas de caras planas.

Estado de conservación**Transitabilidad y uso**

Muy transitado, especialmente por caminantes provenientes de Francia.

Patologías e impactos

Un sendero moderno, estrecho y en absoluto acondicionado, que acorta entre las dos grandes lazadas que traza el sendero, es muchas veces preferido por los caminantes causando un gran desgaste en la ladera y presentando cierto peligro de abandono el camino tradicional.

Fotografía Punto número 1.a**Fotografía Punto número 2.1**

Fotografía Punto número 1.c



Fotografía Punto número 1-2-4

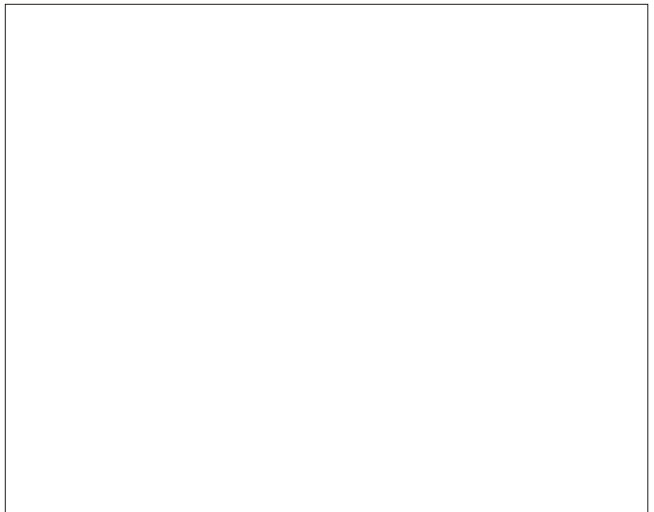
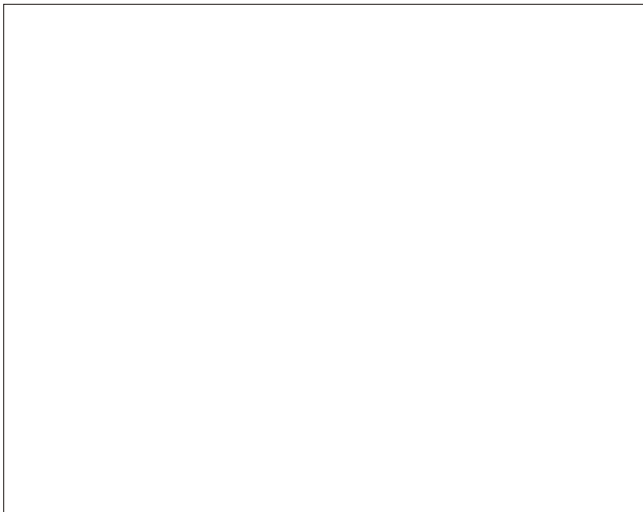
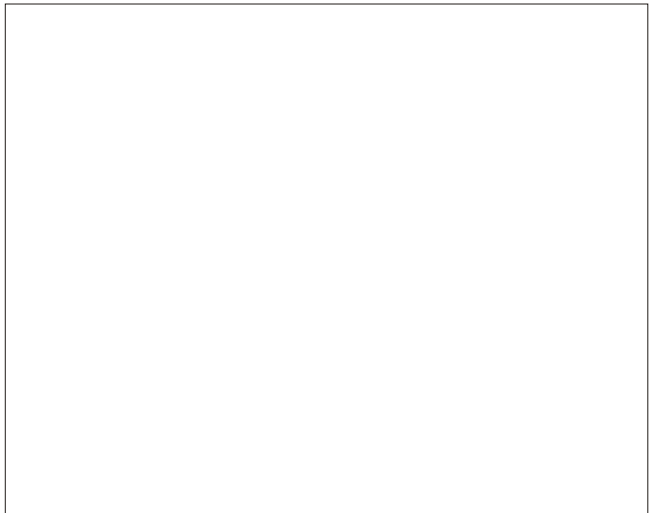
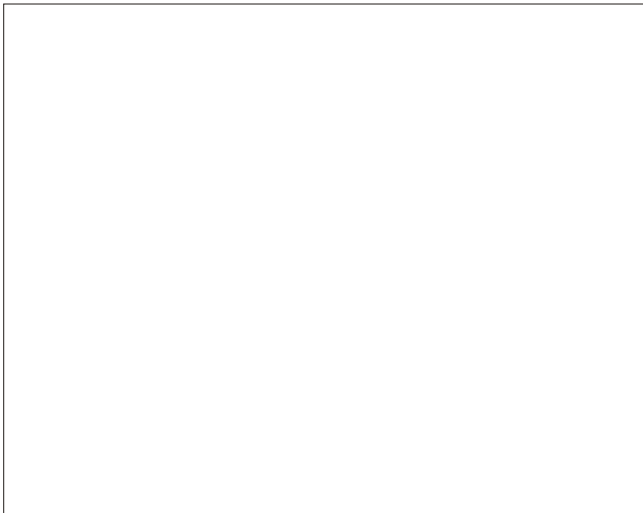

Actuaciones recomendadas
 Limpieza Consolidación Urgencia media

Fecha

Autores

SECCIONES

Punto número 1.a

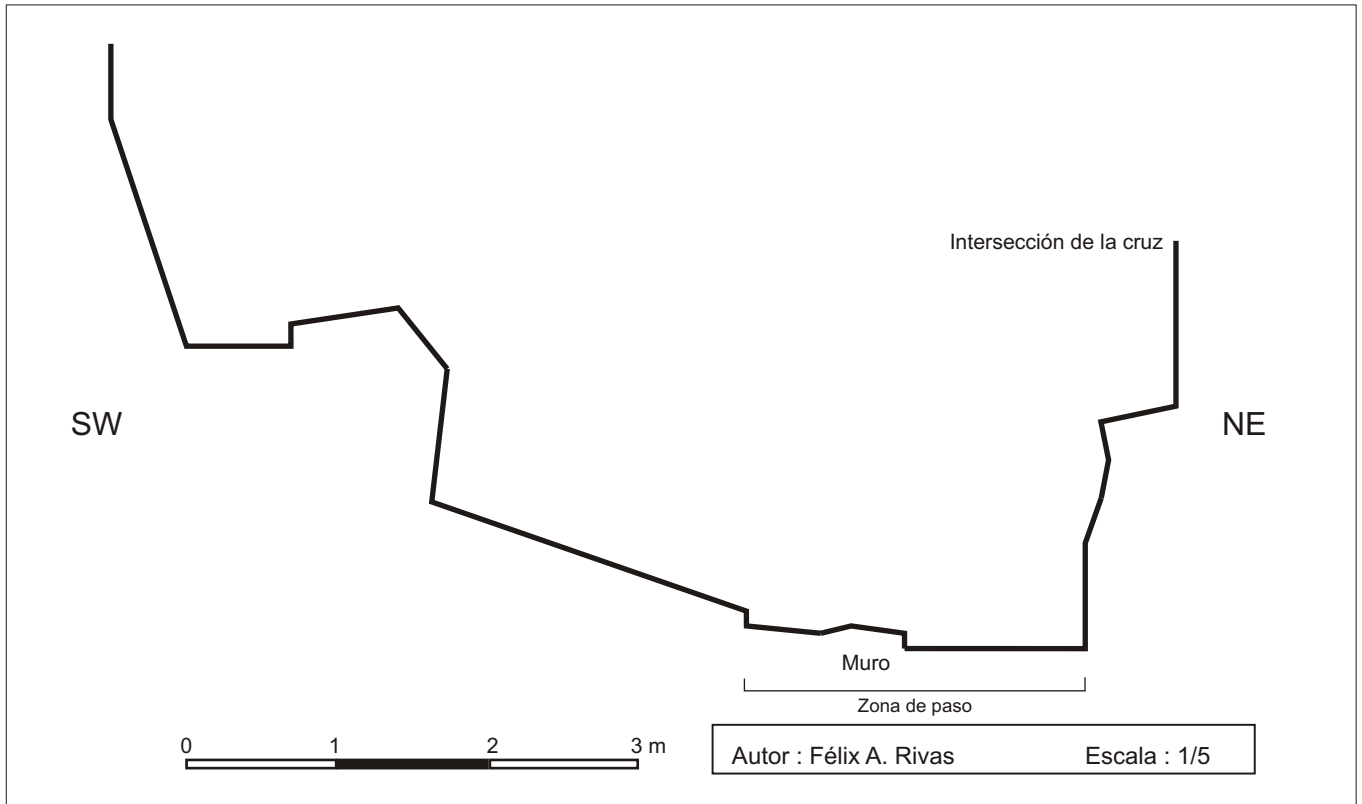

Punto número 1.b

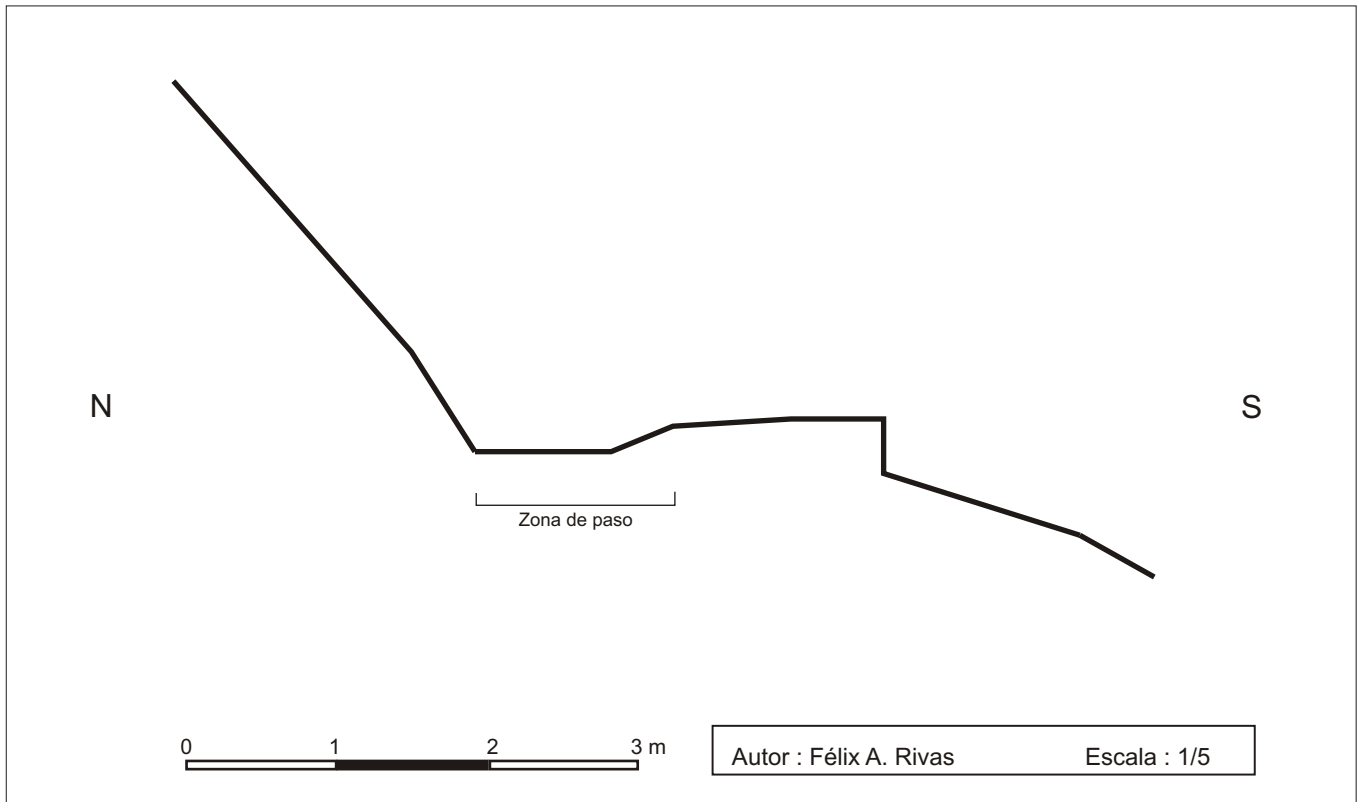

DOCUMENTACIÓN GRÁFICA



Entre 1.896 y 1.920. Autor: Henry de Lestrang. (Bibliothèque Nationale Française)

Camino nº 2



Denominación

De Casa Cabellut al Valle de Arán y Francia por el Puerto de la Picada.

Descripción del camino

Camino que recorre unos 1.600 m de distancia lineal a través de suaves desniveles, salvo en su extremo E donde el ascenso al Puerto de la Picada supone un desnivel de unos 120 m. Discurre por el límite entre el final de la ladera que desciende de la línea de cimas situada desde el Pico de la Mina hacia el E, y las suaves laderas y hondonadas denominadas Es Cillots d'el Puerto.

Relación con otros caminos

Su extremo W parte del punto en que se unen el Camino 1 y el Camino 4. Un poco al N de su primer tramo se localizan tres variantes (Caminos 2.1, 2.2 y 2.3) de uso minero. Muy cerca de su extremo E acaba el Camino 3, poco antes de entrar en el Valle de Arán.

RECORRIDO

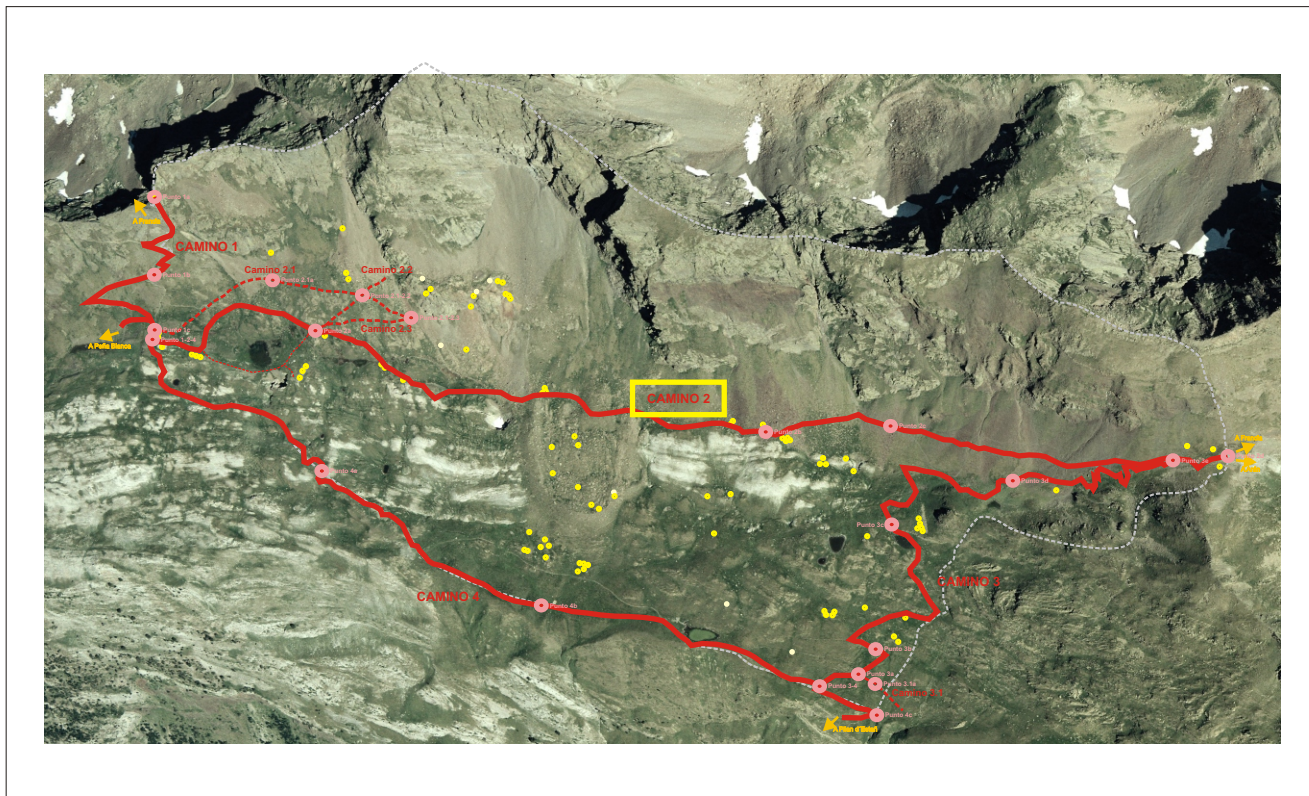

Municipio **Topónimo**

Nº de punto

<input type="text" value="1-2-4"/>	Coordenadas UTM. 31T CH	X	<input type="text" value="0306802"/>	Y	<input type="text" value="4729419"/>	Altitud	<input type="text" value="2.375"/>
<input type="text" value="2a"/>	Coordenadas UTM. 31T CH	X	<input type="text" value="0307037"/>	Y	<input type="text" value="4729416"/>	Altitud	<input type="text" value="2.346"/>
<input type="text" value="2b"/>	Coordenadas UTM. 31T CH	X	<input type="text" value="0307723"/>	Y	<input type="text" value="4729235"/>	Altitud	<input type="text" value="2.355"/>
<input type="text" value="2c"/>	Coordenadas UTM. 31T CH	X	<input type="text" value="0307924"/>	Y	<input type="text" value="4729236"/>	Altitud	<input type="text" value="2.360"/>
<input type="text" value="2d"/>	Coordenadas UTM. 31T CH	X	<input type="text" value="0308422"/>	Y	<input type="text" value="4729164"/>	Altitud	<input type="text" value="2.481"/>
<input type="text"/>	Coordenadas UTM. 31T CH	X	<input type="text"/>	Y	<input type="text"/>	Altitud	<input type="text"/>
<input type="text"/>	Coordenadas UTM. 31T CH	X	<input type="text"/>	Y	<input type="text"/>	Altitud	<input type="text"/>

DESCRIPCIÓN (CAMINO)

Pavimento

En general a lo largo de todo el camino, el pavimento es de tierra fina que en algunos tramos se alterna con piedras de pequeño tamaño o incluso roca del terreno.

Obras de acondicionamiento

Se aprecia en la mayor parte del recorrido un cierto aplanamiento de la zona de paso que se completa en ciertos puntos con la retirada de grandes bloques que se dejan en el lateral S a favor de la pendiente (Punto 2b) o que llegan a formar una pequeña estructura construida con dos hiladas de gruesas losas de esquisto ferroso (Punto 2c).

Estado de conservación

Transitabilidad y uso

Sendero muy transitado en la actualidad por parte especialmente de senderistas franceses que tras atravesar el Portillón se dirigen por él hacia el Puerto de la Picada para regresar al lado francés.

Patologías e impactos

Algunos fragmentos del murete que ocupa en ocasiones el lado S se han deteriorado perdiendo algunas piezas. Asimismo la caída de algunas piedras desde la ladera del lado N entorpece ligeramente el paso en algunos puntos concretos.

Fotografía Punto número 1-2-4



Fotografía Punto número 2a



Fotografía Punto número 2b



Fotografía Punto número 2c



Fotografía Punto número 2d

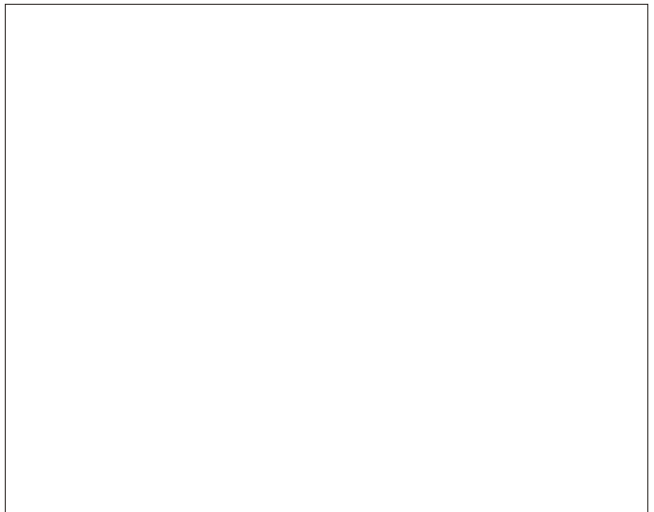
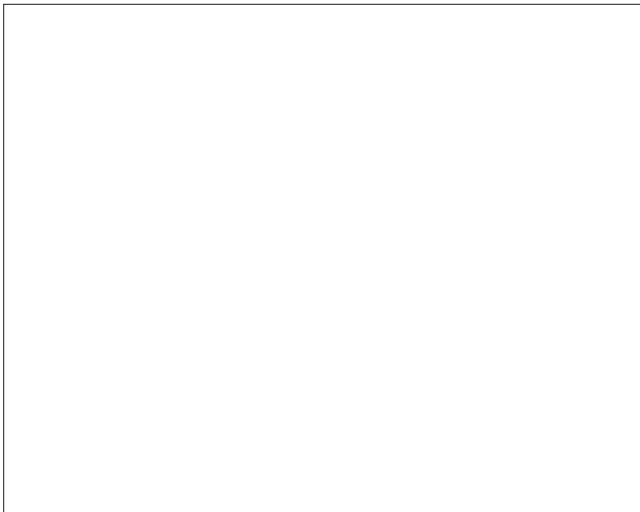
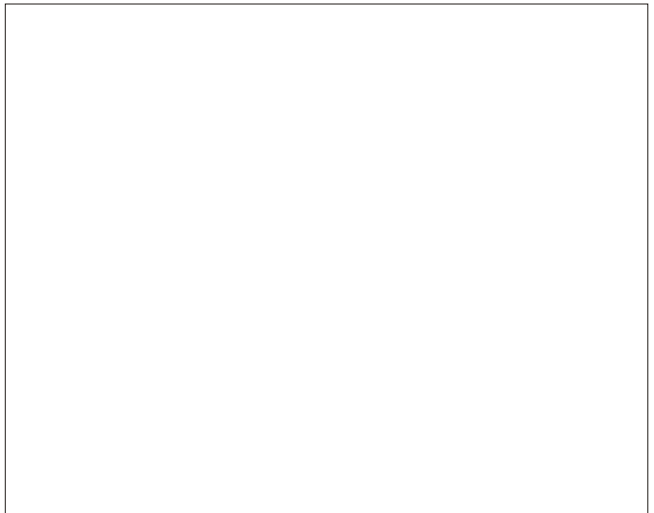
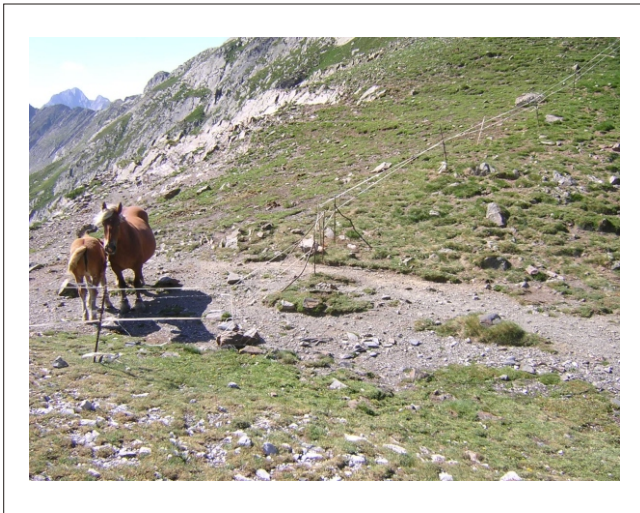

Actuaciones recomendadas
 Limpieza Consolidación Urgencia media

Fecha

Autores

SECCIONES

Punto número 2b

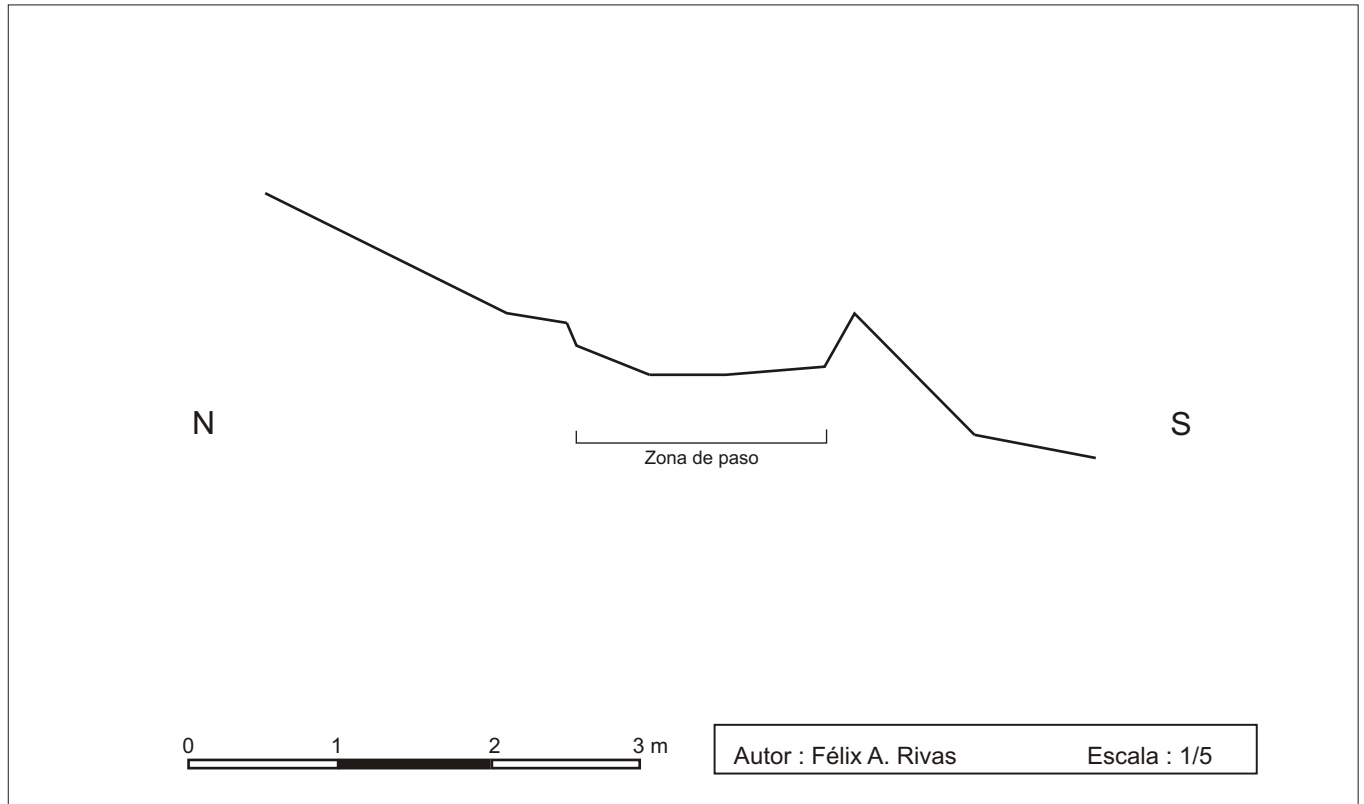

Punto número 2c

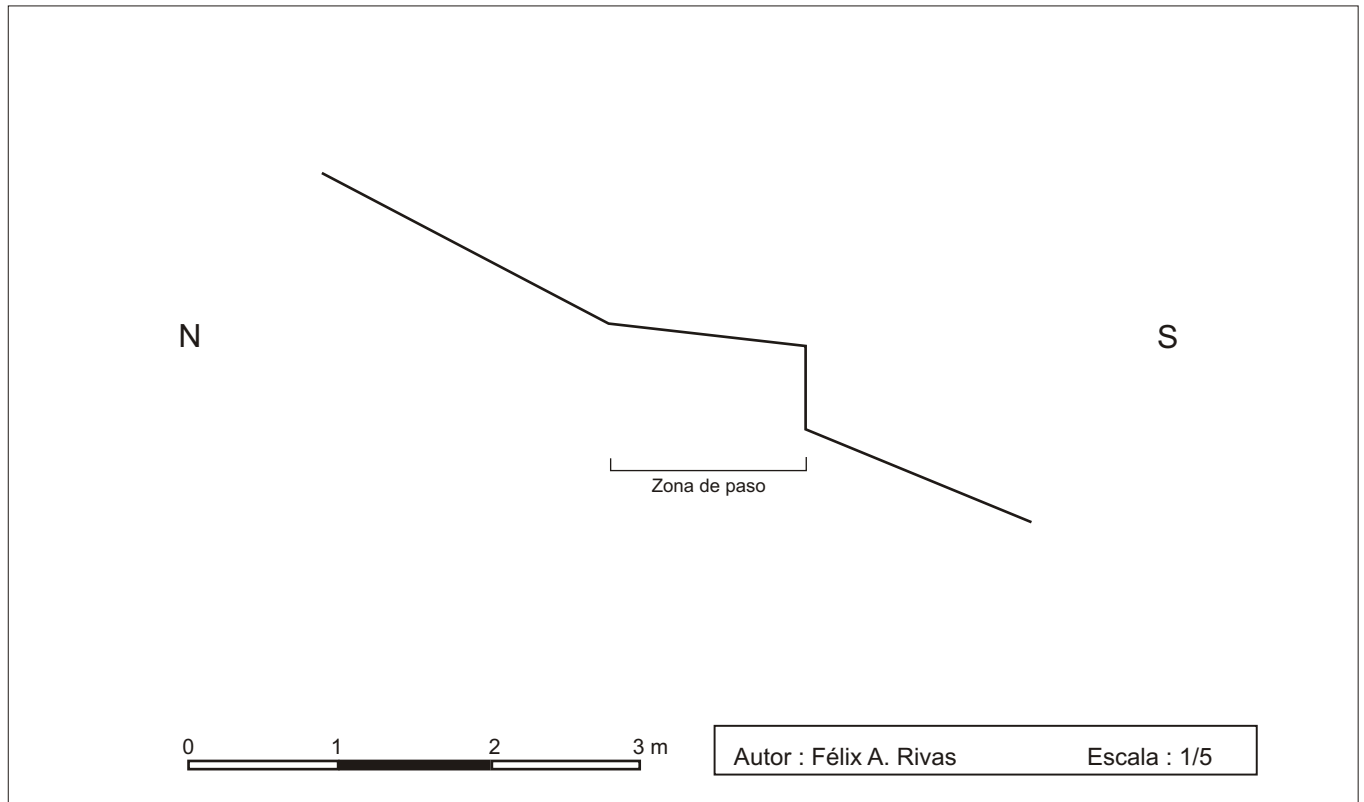

DOCUMENTACIÓN GRÁFICA



Entre 1.896 y 1.920. Autor: Henry de Lestrang. (Bibliothèque Nationale Française)



Comienzos siglo XX. Autor desconocido. (Archivo Mariano López)

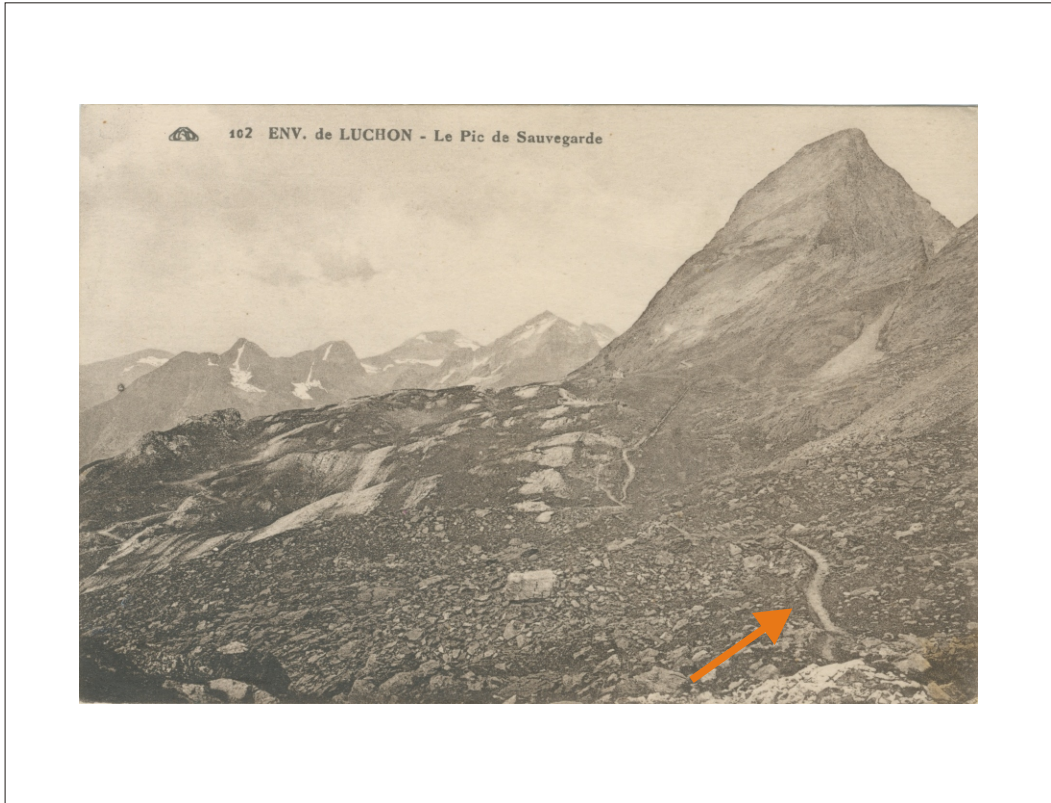

Comienzos siglo XX. Autor desconocido. (Archivo Mariano López)

Camino nº 2.1



Denominación

Camino minero paralelo al Camino 2

Descripción del camino

Camino que recorre unos 400 m de distancia lineal con leve descenso en su inicio y sin perder apenas altura siguiendo la curva de nivel, describiendo un suave arco, de manera paralela al Camino 2 que queda unos metros por debajo. Discurre por la ladera que desciende de la línea de cimas situada entre el Portillón y el Pico de la Mina.

Relación con otros caminos

Su extremo W parte del Camino 1, pocos metros antes de llegar punto en que se unen el Camino 1 y el Camino 4. Un poco antes de su final se cruza con otro camino minero que asciende (Camino 2.2) y en su extremo E acaba igualmente un tercer camino de uso minero (Camino 2.3).

RECORRIDO

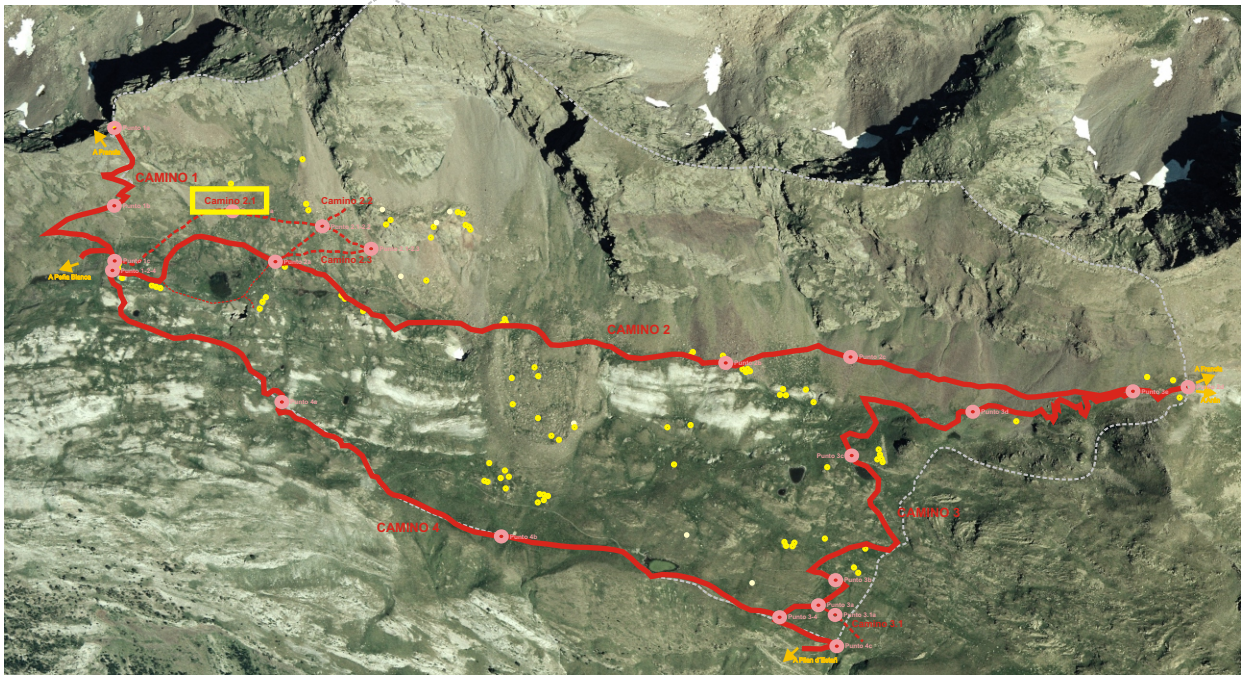

Municipio **Topónimo**

Nº de punto

<input type="text" value="1c"/>	Coordenadas UTM. 31T CH	X	<input type="text" value="0306801"/>	Y	<input type="text" value="4729426"/>	Altitud	<input type="text" value="2.376"/>
<input type="text" value="2.1a"/>	Coordenadas UTM. 31T CH	X	<input type="text" value="0306979"/>	Y	<input type="text" value="4729494"/>	Altitud	<input type="text" value="2.361"/>
<input type="text" value="2.1-2.2"/>	Coordenadas UTM. 31T CH	X	<input type="text" value="0307119"/>	Y	<input type="text" value="4729468"/>	Altitud	<input type="text" value="2.357"/>
<input type="text" value="2.1-2.3"/>	Coordenadas UTM. 31T CH	X	<input type="text" value="0307193"/>	Y	<input type="text" value="4729427"/>	Altitud	<input type="text" value="2.360"/>
<input type="text"/>	Coordenadas UTM. 31T CH	X	<input type="text"/>	Y	<input type="text"/>	Altitud	<input type="text"/>
<input type="text"/>	Coordenadas UTM. 31T CH	X	<input type="text"/>	Y	<input type="text"/>	Altitud	<input type="text"/>
<input type="text"/>	Coordenadas UTM. 31T CH	X	<input type="text"/>	Y	<input type="text"/>	Altitud	<input type="text"/>

DESCRIPCIÓN (CAMINO)**Pavimento**

A lo largo de todo el camino se alterna el pavimento de pequeñas piedras con el de tierra cubierta de hierba.

Obras de acondicionamiento

En del tipo "silla" con ligera excavación en el lado N y la disposición de entre dos y cuatro hiladas de piedras de esquisto ferroso en el lado S.

Estado de conservación**Transitabilidad y uso**

Sendero abandonado.

Patologías e impactos

Han caído algunas piedras desde la ladera del lado N a la zona de paso.

Fotografía Punto número 1c**Fotografía Punto número 2.1a**

Fotografía Punto número 2.1-2.2



Fotografía Punto número 2.1-2.3

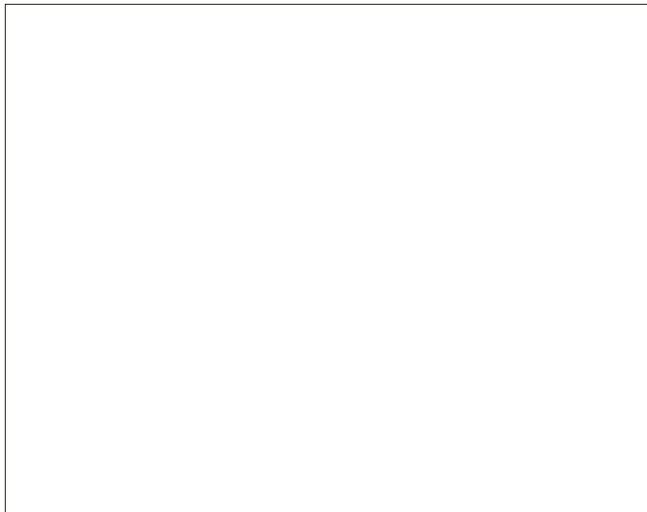
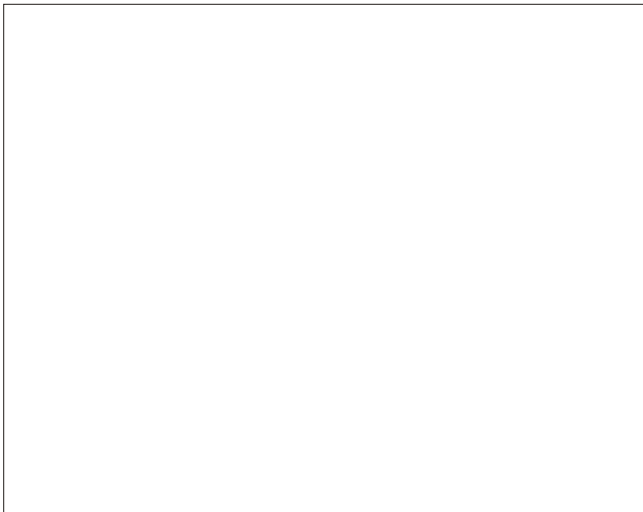
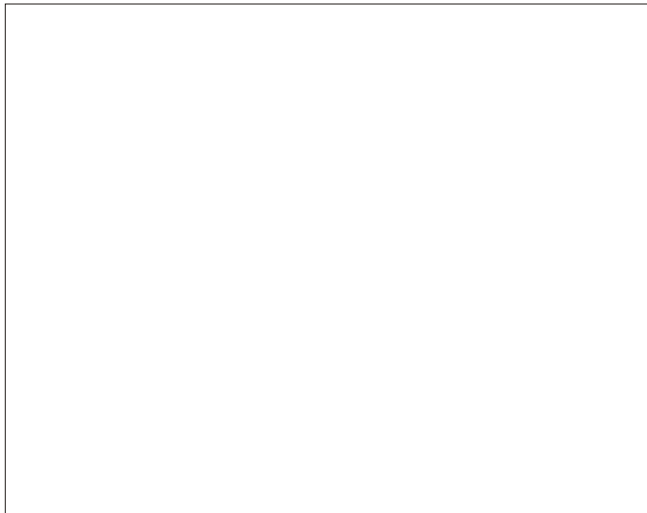
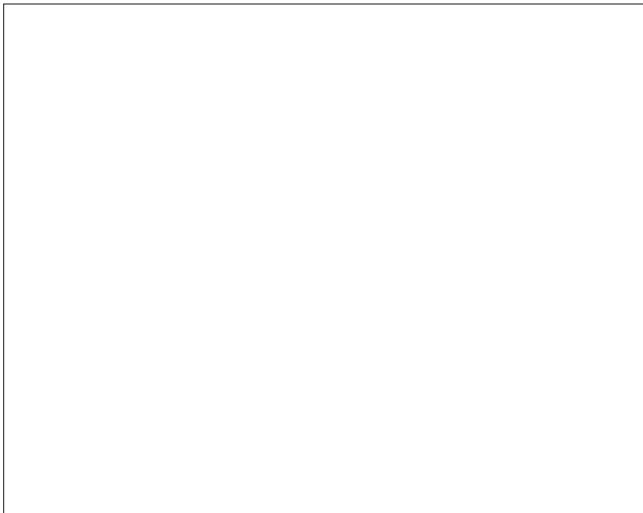

Actuaciones recomendadas
 Limpieza Consolidación Urgencia media

Fecha 24-07-2005

Autores Félix A. Rivas

SECCIONES

Punto número 2.1a

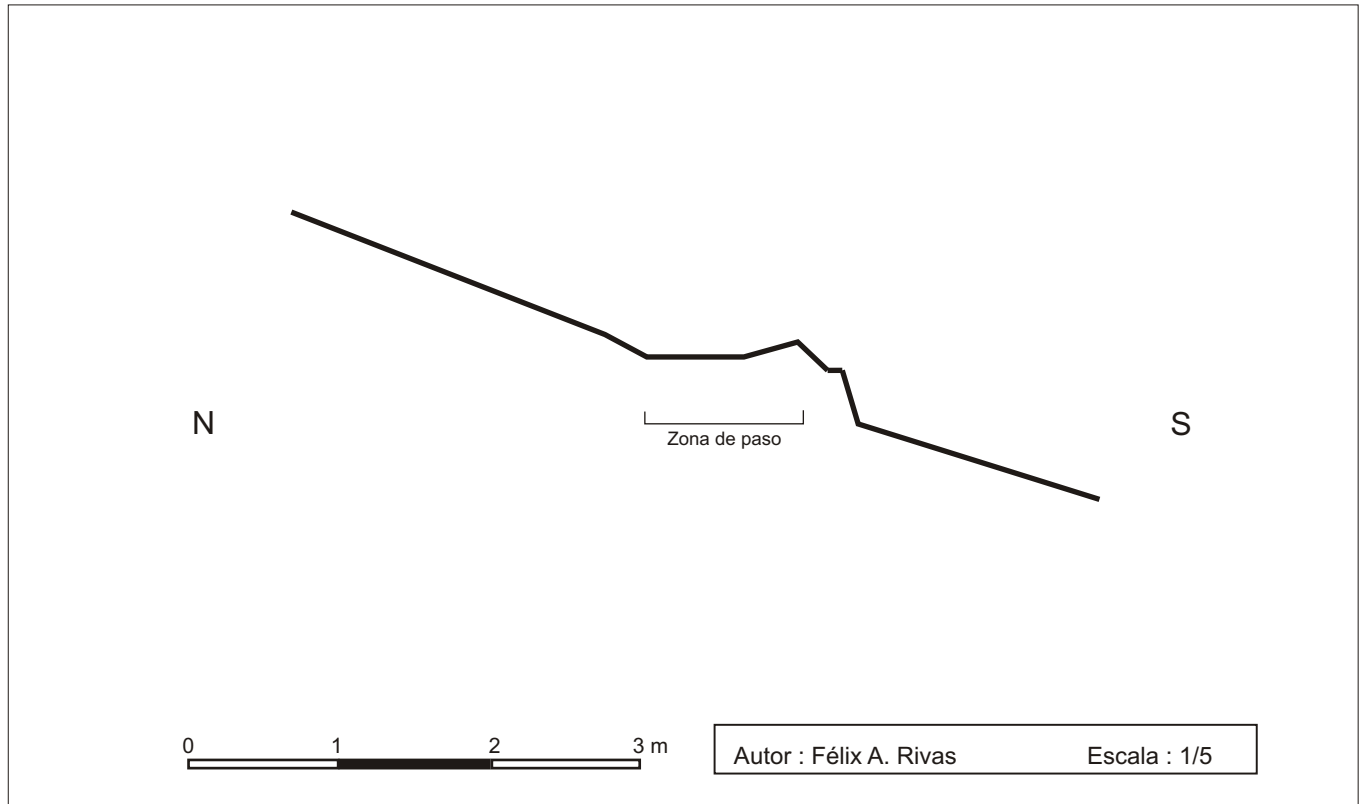

Punto número 2.1-2.3

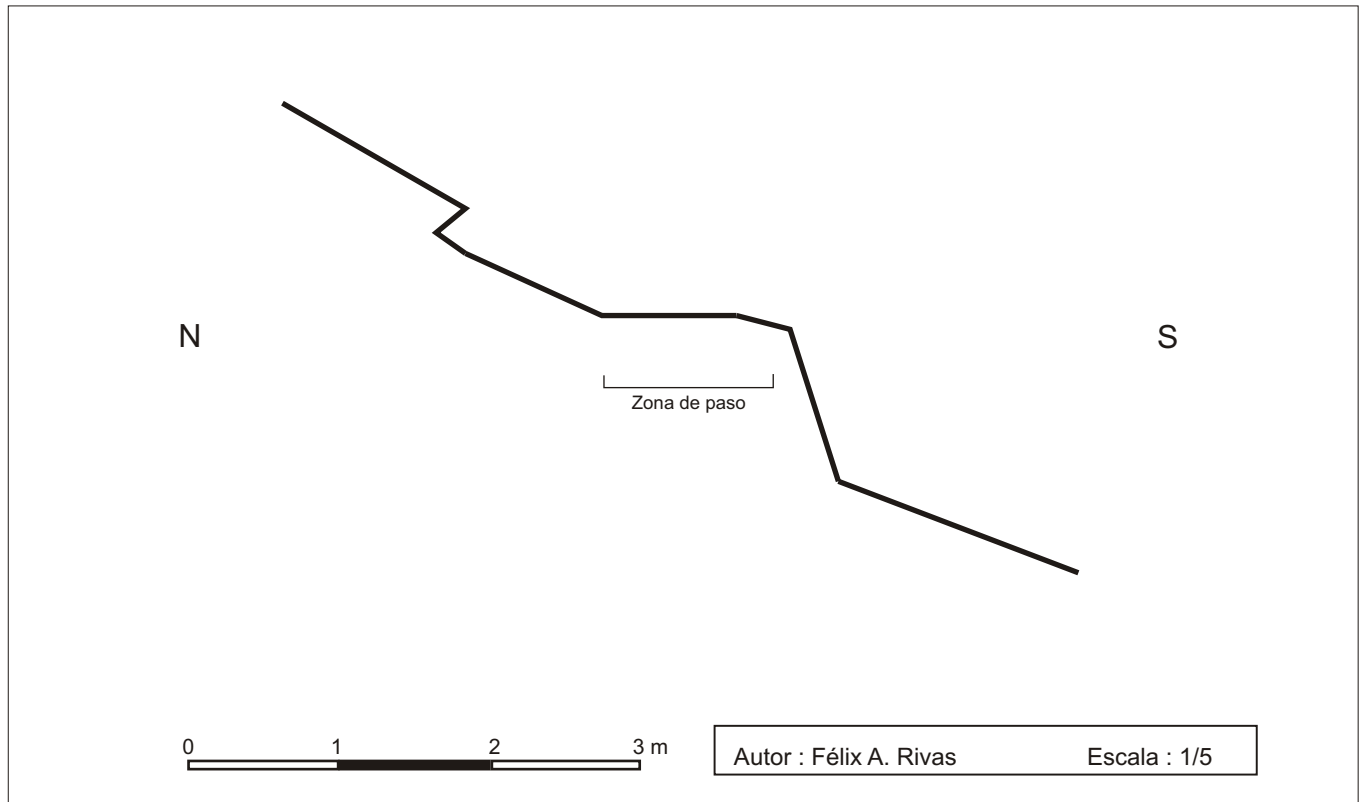

Camino nº 2.2



Denominación

Camino minero que asciende desde el Camino 2 hacia nivel superior de minas

Descripción del camino

Camino que recorre unos 130 m de distancia lineal en ascenso desde un desvío que nace del Camino 2. En ese mismo punto parece que este sendero continúa con dirección SW dando acceso a un edificio de uso minero (Est 12-14) y continuando hasta una cabaña desaparecida (Est 15-16). Discurre por la ladera que desciende de la línea de cimas situada entre el Portillón y el Pico de la Mina.

Relación con otros caminos

Su extremo SW parte del Camino 2, al igual que ocurre con otro camino minero (Camino 2.3) y en su parte media se cruza con un tercer camino minero (Camino 2.1).

RECORRIDO

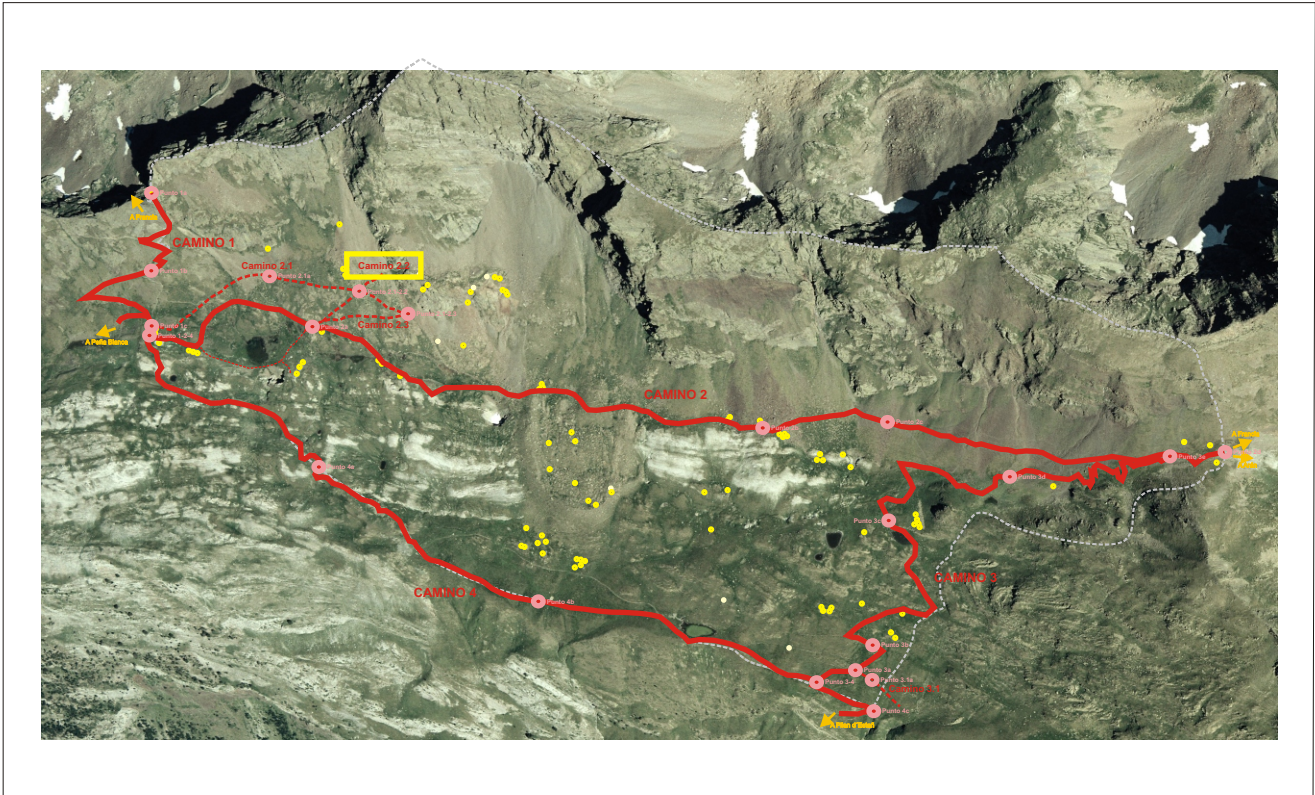

Municipio **Topónimo**

Nº de punto

<input type="text" value="2a"/>	Coordenadas UTM. 31T CH	X	<input type="text" value="0307037"/>	Y	<input type="text" value="4729416"/>	Altitud	<input type="text" value="2.346"/>
<input type="text" value="2.1-2.2"/>	Coordenadas UTM. 31T CH	X	<input type="text" value="0307119"/>	Y	<input type="text" value="4729468"/>	Altitud	<input type="text" value="2.357"/>
<input type="text"/>	Coordenadas UTM. 31T CH	X	<input type="text"/>	Y	<input type="text"/>	Altitud	<input type="text"/>
<input type="text"/>	Coordenadas UTM. 31T CH	X	<input type="text"/>	Y	<input type="text"/>	Altitud	<input type="text"/>
<input type="text"/>	Coordenadas UTM. 31T CH	X	<input type="text"/>	Y	<input type="text"/>	Altitud	<input type="text"/>
<input type="text"/>	Coordenadas UTM. 31T CH	X	<input type="text"/>	Y	<input type="text"/>	Altitud	<input type="text"/>
<input type="text"/>	Coordenadas UTM. 31T CH	X	<input type="text"/>	Y	<input type="text"/>	Altitud	<input type="text"/>

DESCRIPCIÓN (CAMINO)

Pavimento

Tierra cubierta de hierba.

Obras de acondicionamiento

En del tipo "silla" con ligera excavación en el lado NW y la disposición de algunas piedras de esquisto ferroso en el lado SE.

Estado de conservación

Transitabilidad y uso

Sendero abandonado.

Patologías e impactos

La presencia de vegetación casi ha desdibujado su recorrido.

Fotografía Punto número 2a



Fotografía Punto número 2.1-2.2



Actuaciones recomendadas

Limpieza Consolidación Urgencia media

Fecha 24-07-2005

Autores Félix A. Rivas

Camino nº 2.3



Denominación

Camino minero que asciende desde el Camino 2 hacia nivel inferior de minas

Descripción del camino

Camino que recorre unos 150 m de distancia lineal en ascenso desde un desvío que nace del Camino 2. Discurre por la ladera que desciende de la línea de cimas situada entre el Portillón y el Pico de la Mina.

Relación con otros caminos

Su extremo SW parte del Camino 2, al igual que ocurre con otro camino minero (Camino 2.2) y en su extremo E se une con el final de un tercer camino minero (Camino 2.1).

RECORRIDO

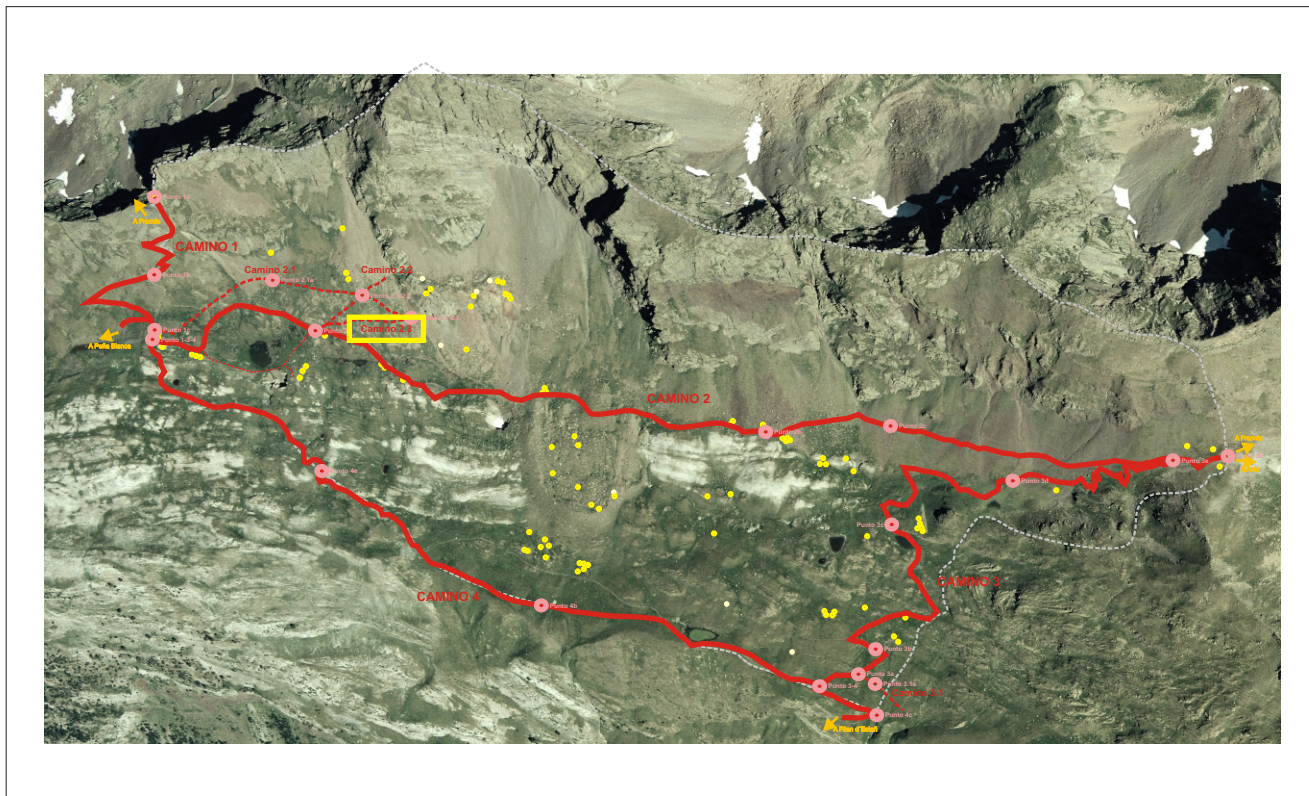

Municipio **Topónimo**

Nº de punto

<input type="text" value="2a"/>	Coordenadas UTM. 31T CH	X	<input type="text" value="0307037"/>	Y	<input type="text" value="4729416"/>	Altitud	<input type="text" value="2.346"/>
<input type="text" value="2.1-2.3"/>	Coordenadas UTM. 31T CH	X	<input type="text" value="0307193"/>	Y	<input type="text" value="4729427"/>	Altitud	<input type="text" value="2.360"/>
<input type="text"/>	Coordenadas UTM. 31T CH	X	<input type="text"/>	Y	<input type="text"/>	Altitud	<input type="text"/>
<input type="text"/>	Coordenadas UTM. 31T CH	X	<input type="text"/>	Y	<input type="text"/>	Altitud	<input type="text"/>
<input type="text"/>	Coordenadas UTM. 31T CH	X	<input type="text"/>	Y	<input type="text"/>	Altitud	<input type="text"/>
<input type="text"/>	Coordenadas UTM. 31T CH	X	<input type="text"/>	Y	<input type="text"/>	Altitud	<input type="text"/>
<input type="text"/>	Coordenadas UTM. 31T CH	X	<input type="text"/>	Y	<input type="text"/>	Altitud	<input type="text"/>

DESCRIPCIÓN (CAMINO)**Pavimento**

Tierra cubierta de hierba y en su extremo E pequeñas piedras.

Obras de acondicionamiento

En del tipo "silla" con ligera excavación en el lado N y la disposición de algunas piedras de esquisto ferroso en el lado S.

Estado de conservación

Transitabilidad y uso

Sendero abandonado.

Patologías e impactos

La presencia de vegetación casi ha desdibujado su recorrido.

Fotografía Punto número 2a**Fotografía Punto número 2.1-2.3**

Actuaciones recomendadas

Limpieza Consolidación Urgencia media

Fecha 24-07-2005Autores Félix A. Rivas

Estructura nº 26



Descripción de la estructura

Recinto aproximadamente rectangular.

Relación con otras estructuras

Se encuentra a unos 3 m al W del extremo de un “muyidó” o corral de ordeño (Est 24).

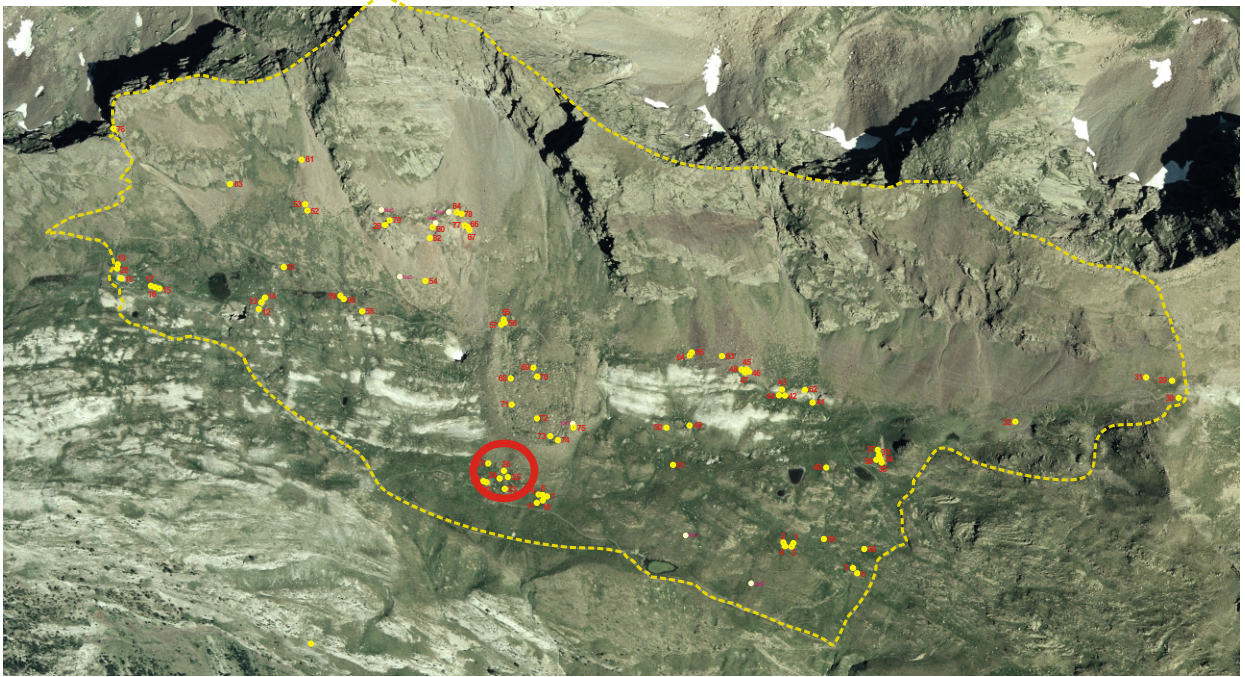
EMPLAZAMIENTO**Coordenadas**

UTM 31T CH X Y Altitud Mapa IGN

Municipio

Topónimo

Acceso

Carretera A-139. Pista asfaltada hacia la Besurta. Sendero hacia el Puerto de la Picada. Sendero hacia Casa Cabellut.

Ubicación

Pequeña planicie con pradera y rocas situada al final de una ladera de fuerte pendiente.

DESCRIPCIÓN (RECINTO)**Planta**Circular Rectangular Semicircular Cuadrada Ovalada Otra Dimensiones Ext. X Int. X Superficie aproximada **Muros**Paramento Espesor medio

Casi no resulta apreciable. Buena parte es un simple alineamiento de piedras, algunas de ellas hincada de canto, que en algún caso podría ser de doble cara.

Materiales

Bloques y losas de esquisto de gran tamaño.

Accesos

Posiblemente abra a favor de la pendiente y hacia el S.

CabañaNo hay constancia **Elementos interiores y exteriores**

Material mueble

Estado de conservación

Construcción arrasada.

Fotografía de detalle**Actuaciones recomendadas**

- | | |
|---|---|
| <input checked="" type="checkbox"/> Limpieza | Urgencia |
| <input type="checkbox"/> Excavación | Alta <input type="checkbox"/> |
| <input type="checkbox"/> Consolidación | Media <input checked="" type="checkbox"/> |
| <input type="checkbox"/> Reconstrucción didáctica | Baja <input type="checkbox"/> |

Fecha

Autores

CROQUIS

Estructura n. 26

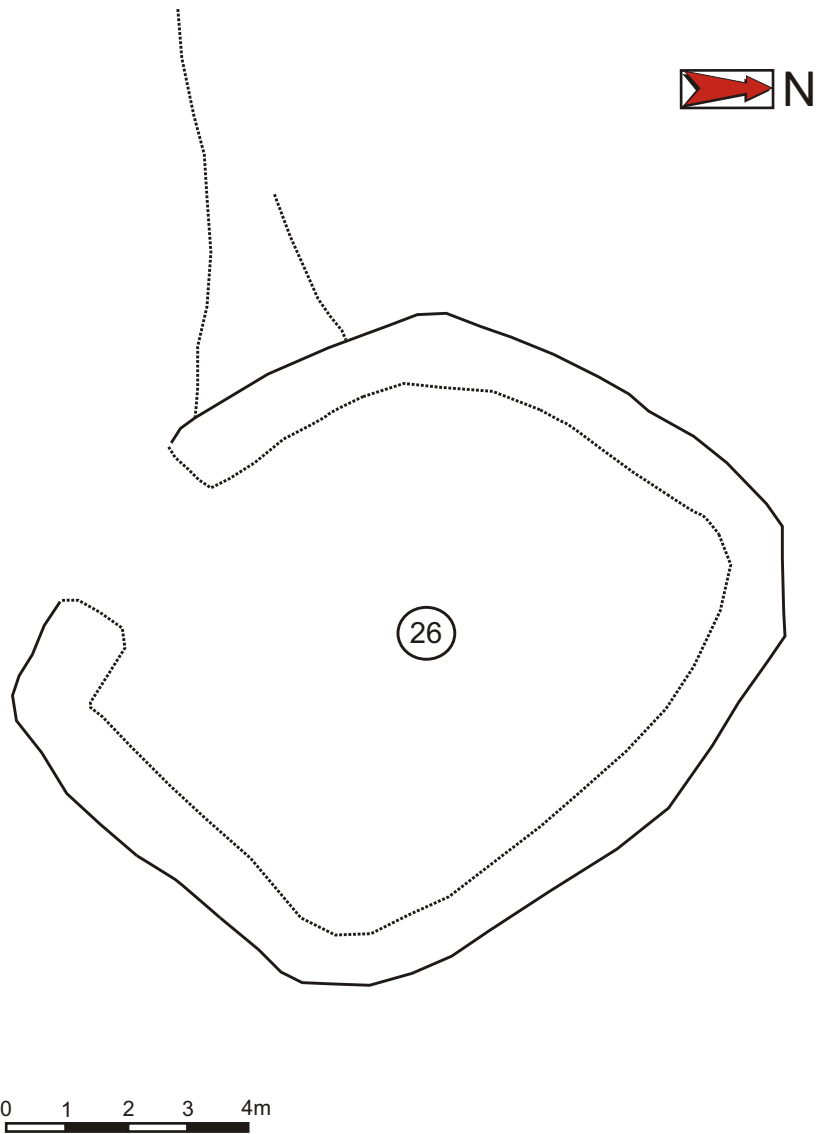

Autores : Félix A. Rivas y Carine Calastrenc
Informatización : Carine Calastrenc Escala : 1/10

Estructura nº 27



Descripción de la estructura

Recinto en forma de corazón, junto a dos fragmentos de muro de función u origen desconocido.

Relación con otras estructuras

Se encuentra a unos 12 m al W del extremo de un recinto (Est 26).

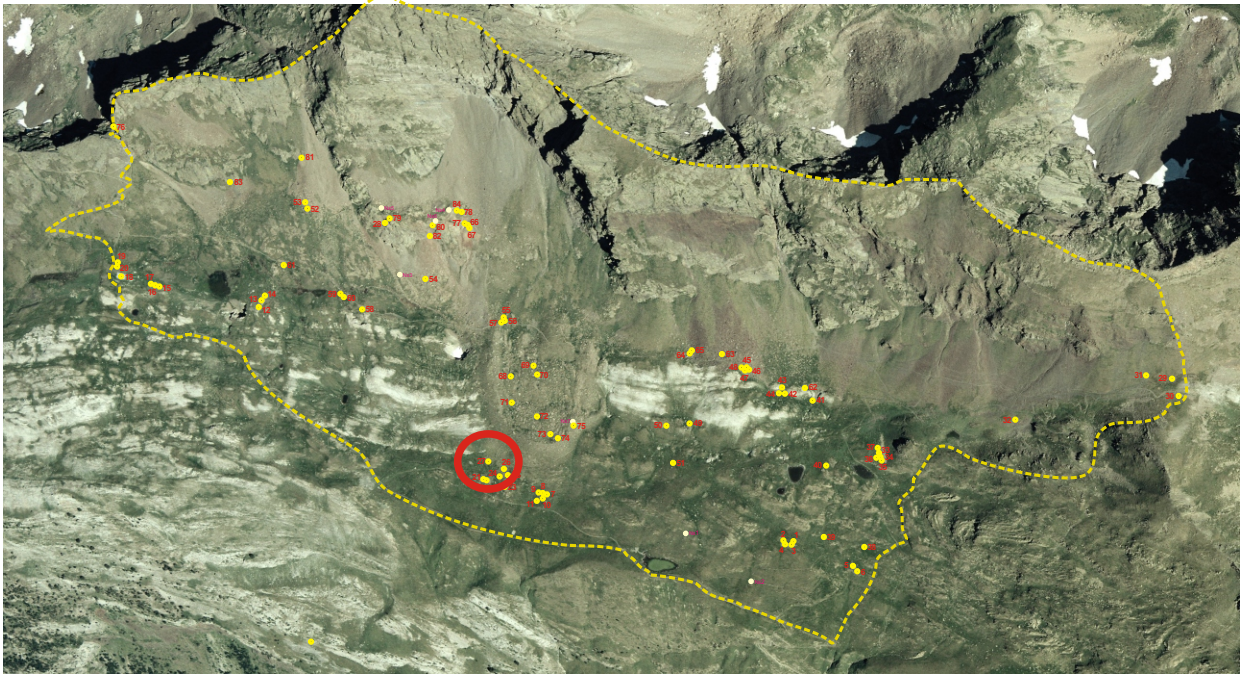
EMPLAZAMIENTO**Coordenadas**

UTM 31T CH X 0307312 Y 4729095 Altitud 2.254 m Mapa IGN 148 (63-16)

Municipio Benasque

Topónimo Es Clots d'el Puerto

Acceso

Carretera A-139. Pista asfaltada hacia la Besurta. Sendero hacia el Puerto de la Picada. Sendero hacia Casa Cabellut.

Ubicación

Pequeña planicie con pradera y rocas situada al final de una ladera de fuerte pendiente.

DESCRIPCIÓN (RECINTO)

Planta

Circular Rectangular Semicircular Cuadrada Ovalada Otra

Dimensiones Ext. X Int. X Superficie aproximada

Muros

Paramento Espesor medio

Solo resultan apreciables algunas piedras que sobresalen del suelo en su contorno.

Materiales

Bloques de esquisto ferroso de gran tamaño.

Accesos

Cabaña

No hay constancia

Elementos interiores y exteriores

Material mueble

Estado de conservación

Construcción arrasada.

Fotografía de detalle



Actuaciones recomendadas

- | | |
|---|---|
| <input checked="" type="checkbox"/> Limpieza | Urgencia |
| <input type="checkbox"/> Excavación | Alta <input type="checkbox"/> |
| <input type="checkbox"/> Consolidación | Media <input checked="" type="checkbox"/> |
| <input type="checkbox"/> Reconstrucción didáctica | Baja <input type="checkbox"/> |

Fecha

Autores

Estructura n. 27

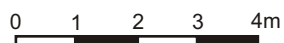
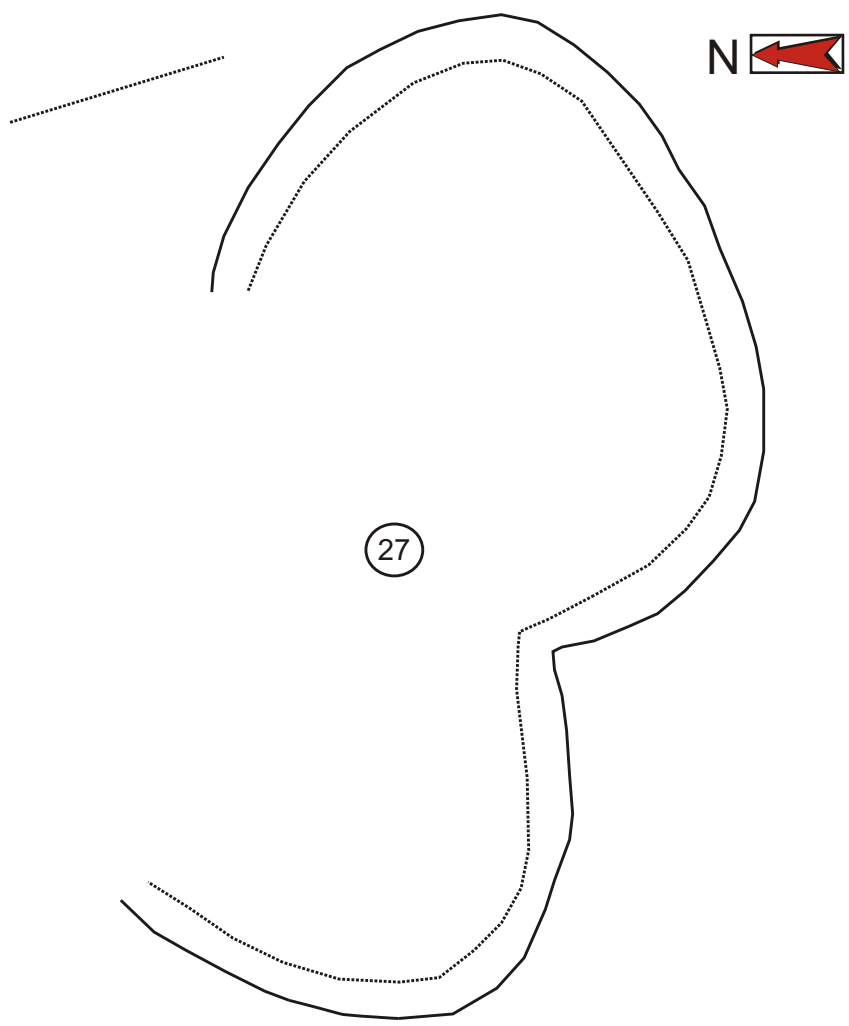

Autores : Félix A. Rivas y Carine Calastrenc	Escala : 1/10
Informatización : Carine Calastrenc	

Estructura nº 28



Descripción de la estructura

Mina de hierro, formada por una sola galería excavada.

Relación con otras estructuras

SE encuentra al SW y muy cerca de otra mina (Est 79).

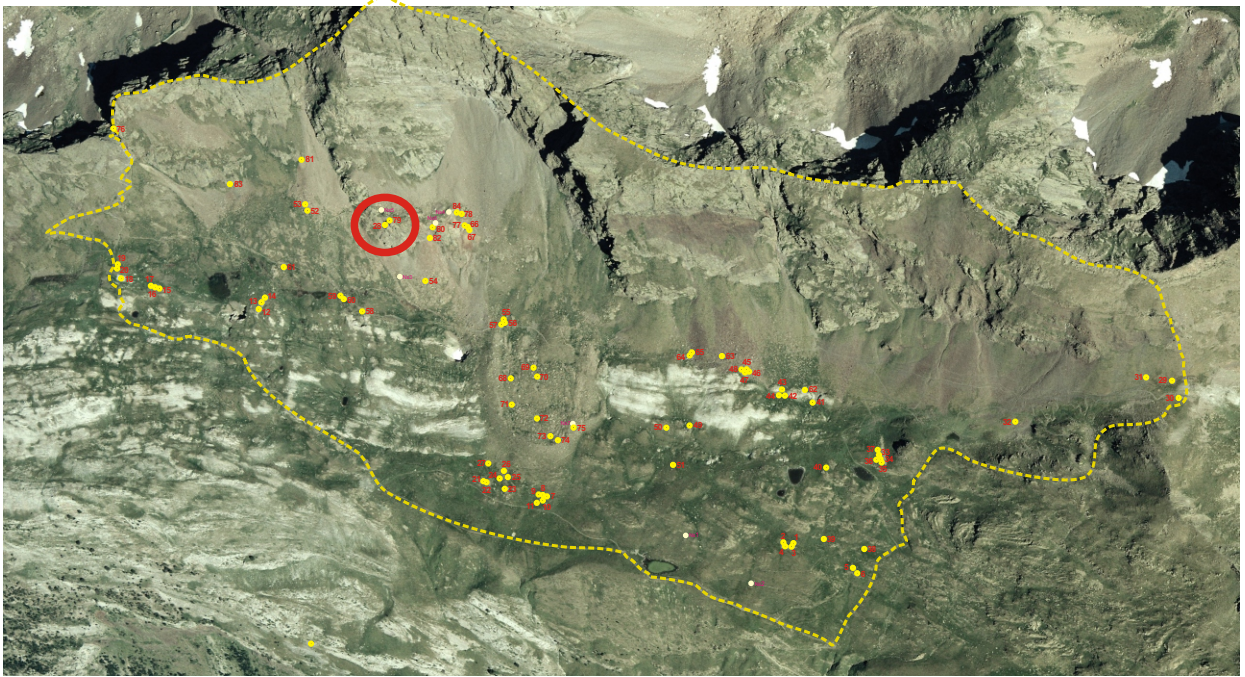
EMPLAZAMIENTO**Coordenadas**

UTM 31T CH X Y Altitud Mapa IGN

Municipio Topónimo

Acceso

Carretera A-139. Pista asfaltada hacia la Besurta. Sendero hacia el Portillón. Sendero entre Casa Cabellut y Puerto de la Picada.

Ubicación

Ladera de fuerte pendiente formada por un roquedo de esquistos.

DESCRIPCIÓN (MINA)

Dimensiones Longitud aproximada 43 m Anchura media interior 1,60 m

Planta

Presenta un solo corredor dividido en dos tramos unidos por un ángulos recto. El segundo de los tramos tiene en su parte central una pequeña curva de la que parte lo que parece el comienzo de una nueva galería no continuada.

Perfil

Sus paredes se van aproximando a partir de media altura. Es bastante uniforme salvo en la zona media del segundo tramo donde un desprendimiento ha elevado considerablemente el techo y el suelo.

Inscripciones**Entrada**

Tiene 1,9 m de altura y 1,6 m de anchura. Su remate superior es el forma de arco. Abre hacia el W.

Material mueble

Junto a la entrada se encontraron dos pedazos de vidrio correspondientes al culo de una botella. En el interior, sobre el suelo, se hallaron varios fragmentos de delgadas varillas de metal. También una barrena de metal muy oxidada de unos 55 cm de longitud y una vara de madera de similar longitud.

Elementos interiores y exteriores

Delante de la entrada se localiza una pequeña escombrera con numerosos restos de mineral de hierro. En el interior, en la parte superior de la pared, se conservan fragmentos de madera incrustados en la pared, a modo de tacos, y que contienen una vara de metal en su interior.

Fotografía de detalle**Estado de conservación**

Construcción en peligro de ruina.

Actuaciones recomendadas

- | | |
|---|---|
| <input checked="" type="checkbox"/> Limpieza | Urgencia |
| <input type="checkbox"/> Excavación | Alta <input type="checkbox"/> |
| <input type="checkbox"/> Consolidación | Media <input checked="" type="checkbox"/> |
| <input type="checkbox"/> Reconstrucción didáctica | Baja <input type="checkbox"/> |

Fecha 9-07-2005 Autores Espeleo Club Sabadell, C. Calastrenc y F. Rivas

CROQUIS

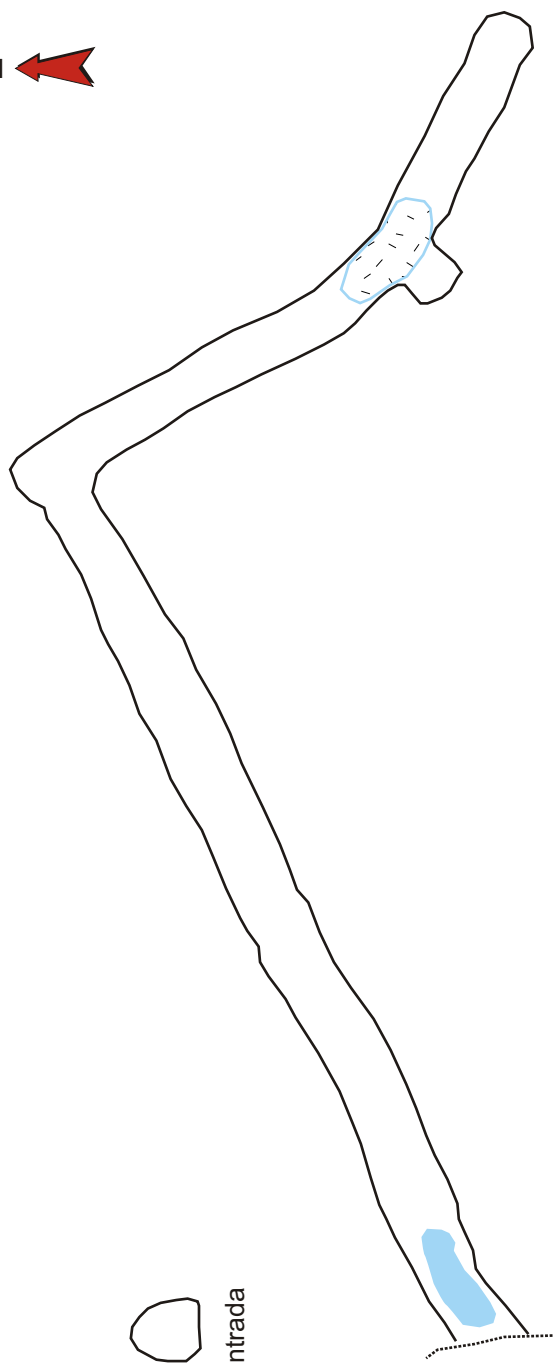

Entrada

Planta

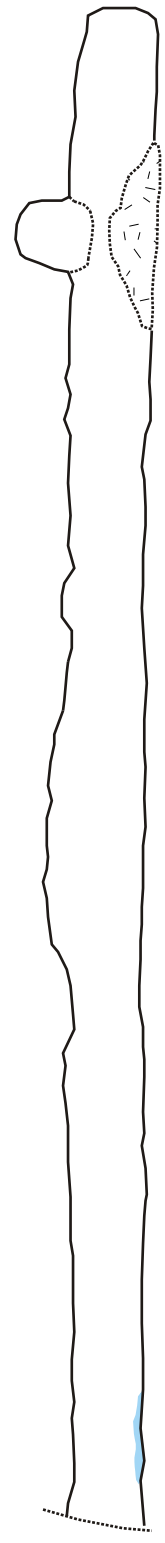

Perfil



Autores : Jordi Frequet Filella, César Pasadas Sallazar,
Elisenda Vila Serra y José Angel Arroyos Palomar
Escala : 1/10

Estructura nº 29



Descripción de la estructura

Restos de una cabaña de planta estrecha, rectangular y de medianas dimensiones cuyo uso pudo tener relación con su cercanía a la frontera entre Aragón y el Valle de Arán.

Relación con otras estructuras

Se encuentra a unos 20 de la frontera, al otro lado de la cual se localizan lo restos de otro edificio similar dentro del territorio aranés. A unos 25 al SE se encuentra otra cabaña (Est 30).

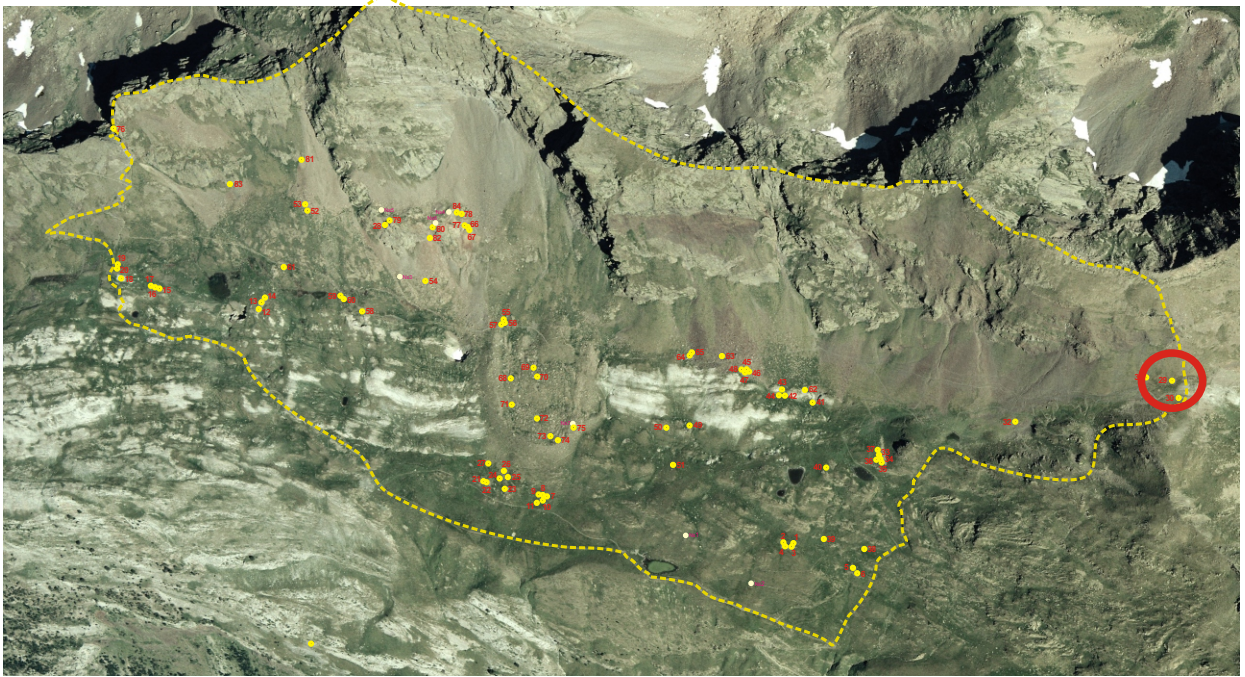
EMPLAZAMIENTO**Coordenadas**

UTM 31T CH X Y Altitud Mapa IGN

Municipio **Topónimo**

Acceso

Carretera A-139. Pista asfaltada hacia la Besurta. Sendero hacia el Puerto de la Picada.

Ubicación

Pradera en ladera de media pendiente.

DESCRIPCIÓN (CABAÑA)**Planta**Circular Rectangular Semicircular Cuadrada Ovalada Otra Dimensiones Ext. X Int. X **Muros**Paramento Espesor medio

De piedra seca y doble cara.

Materiales

Losas y algún bloque de esquisto ferroso de tamaño mediano y grande.

Inscripciones**Entrada**

Puede distinguirse parte de la entrada que abre perpendicular a la pendiente y hacia el E, la dirección en la que se encuentra la frontera.

CubiertaNo hay constancia No se conserva **Elementos interiores y exteriores****Material mueble****Estado de conservación**

Ruina. Solo se observan algunas hiladas de los muros, habiendo quedado todo el interior lleno de escombros.

Actuaciones recomendadas

- | | |
|---|---|
| <input checked="" type="checkbox"/> Limpieza | Urgencia |
| <input type="checkbox"/> Excavación | Alta <input type="checkbox"/> |
| <input type="checkbox"/> Consolidación | Media <input checked="" type="checkbox"/> |
| <input type="checkbox"/> Reconstrucción didáctica | Baja <input type="checkbox"/> |

Fotografía de detalleFecha

Autores

CROQUIS

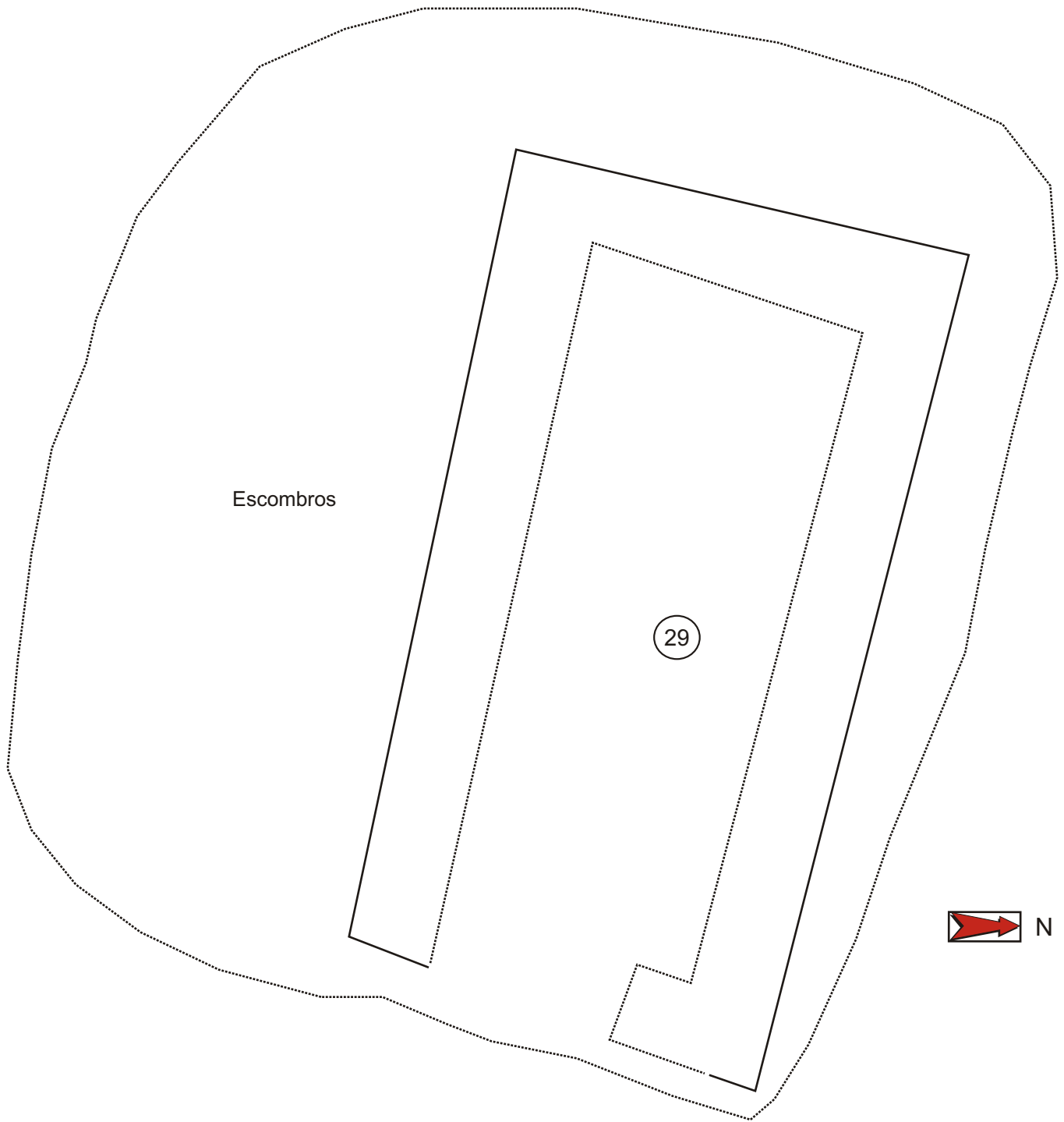

Autores : Félix A. Rivas y Carine Calastrenc
Informatización : Carine Calastrenc
Escala : 1/40

Estructura nº 30



Descripción de la estructura

Restos de una cabaña de medianas dimensiones y planta ovalada.

Relación con otras estructuras

Se encuentra a unos 10 m de la frontera entre el Aragón y el valle de Arán, y a unos 25 m al SE de los restos de otra cabaña (Est 29).

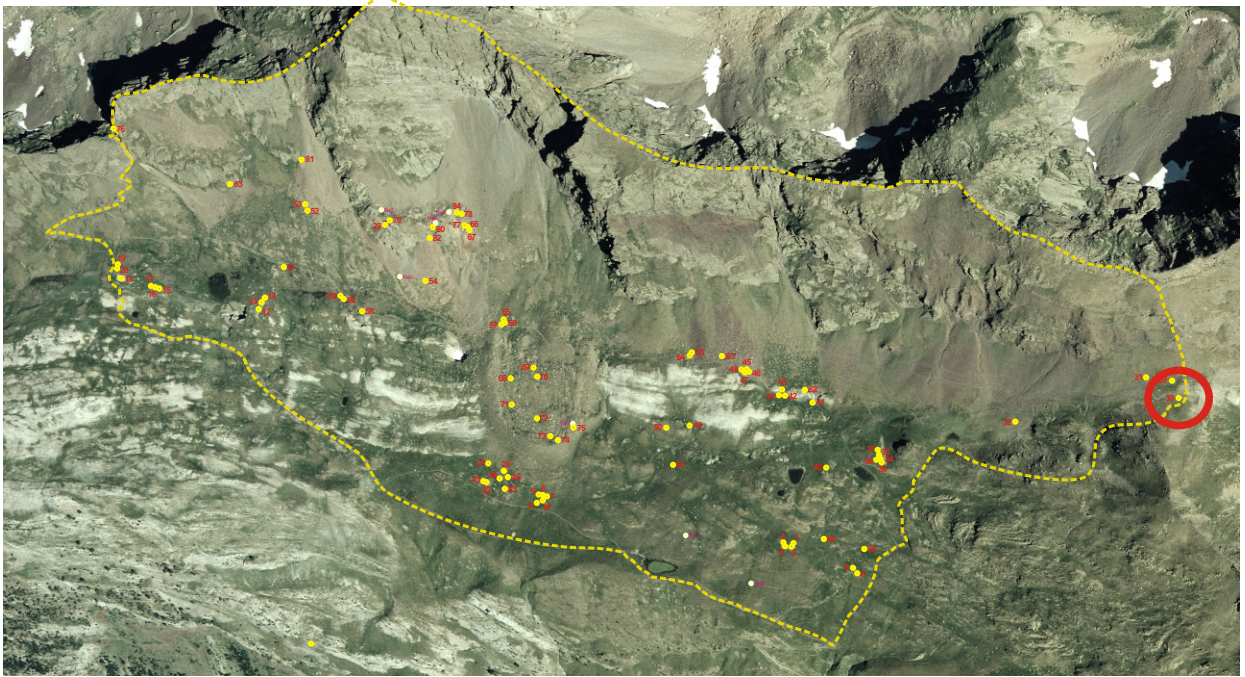
EMPLAZAMIENTO**Coordenadas**

UTM 31T CH X Y Altitud Mapa IGN

Municipio

Topónimo

Acceso

Carretera A-139. Pista asfaltada hacia la Besurta. Sendero hacia el Puerto de la Picada.

Ubicación

Pradera con algunas rocas en superficie, en ladera de suave pendiente, junto al camino que cruza el Puerto de la Picada.

DESCRIPCIÓN (CABAÑA)**Planta**Circular Rectangular Semicircular Cuadrada Ovalada Otra Dimensiones Ext. X Int. X **Muros**Paramento Espesor medio

Simple amontonamiento de piezas en el contorno, aprovechando alguna roca de gran tamaño del terreno.

Materiales

Bloques de esquistos ferrosos de gran tamaño.

Inscripciones

"RESERVA DE CAZA", realizada con pintura blanca en el exterior del costado E que mira hacia el Puerto.

Entrada

Se aprecia una jamba de una entrada que abre a favor de la pendiente y hacia el N y el camino.

CubiertaNo hay constancia No se conserva **Elementos interiores y exteriores**

Suelo interior de tierra.

Material mueble**Estado de conservación**

Construcción arrasada.

Fotografía de detalle**Actuaciones recomendadas**

- | | |
|---|---|
| <input checked="" type="checkbox"/> Limpieza | Urgencia |
| <input type="checkbox"/> Excavación | Alta <input type="checkbox"/> |
| <input type="checkbox"/> Consolidación | Media <input checked="" type="checkbox"/> |
| <input type="checkbox"/> Reconstrucción didáctica | Baja <input type="checkbox"/> |

Fecha

Autores

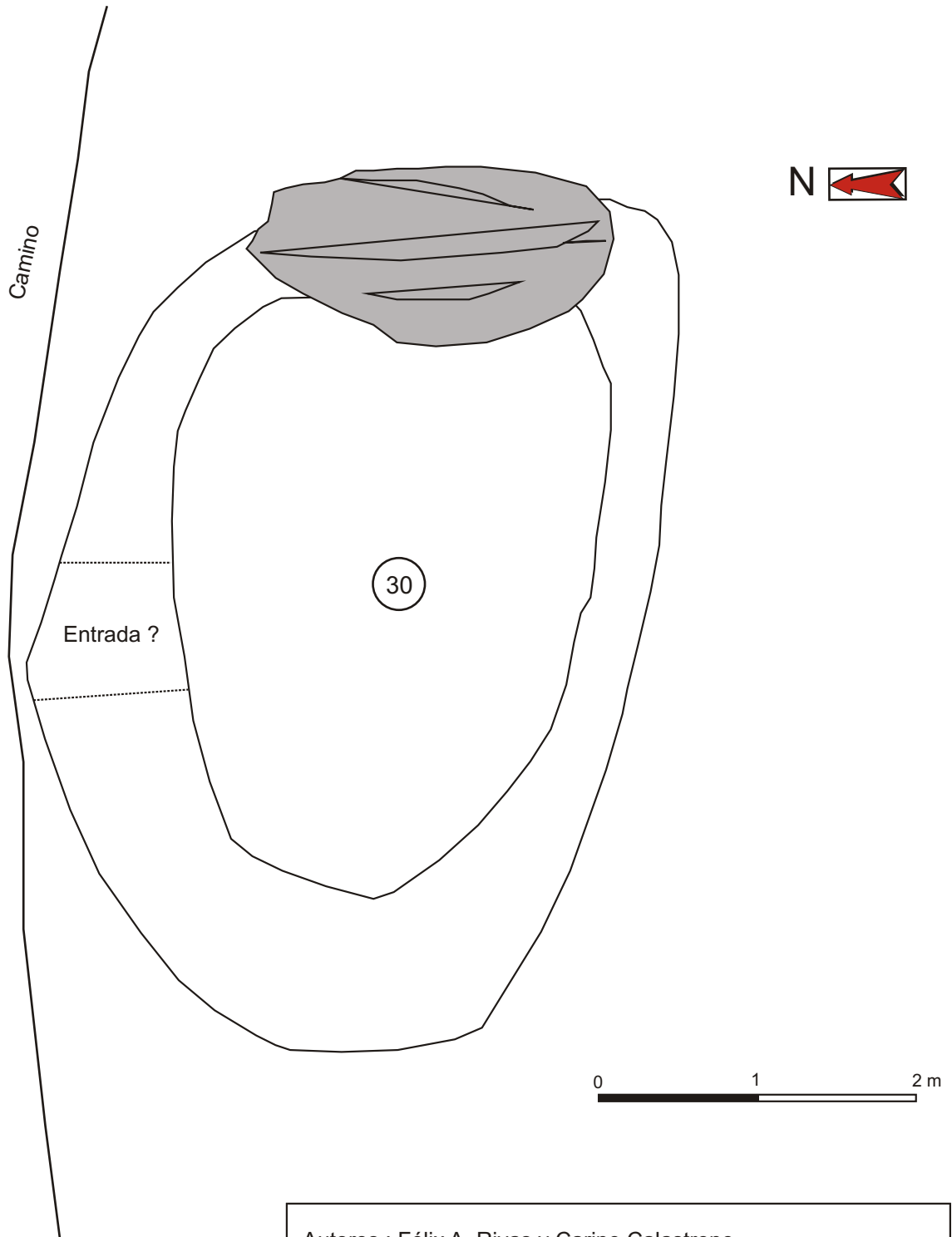

Autores : Félix A. Rivas y Carine Calastrenc
Informatización : Carine Calastrenc
Escala : 1/40

Estructura nº 31



Descripción de la estructura

Restos de una posible cabaña de buen tamaño y planta rectangular que presenta un muro visible en el lado E y una esquina en el lado NE, así como el interior ligeramente rehundido. De igual manera parece que se prolonga a favor de la pendiente hasta un apreciable desnivel del suelo.

Relación con otras estructuras

Se encuentra a unos 100 m al W de la frontera entre Aragón y el valle de Arán.

EMPLAZAMIENTO

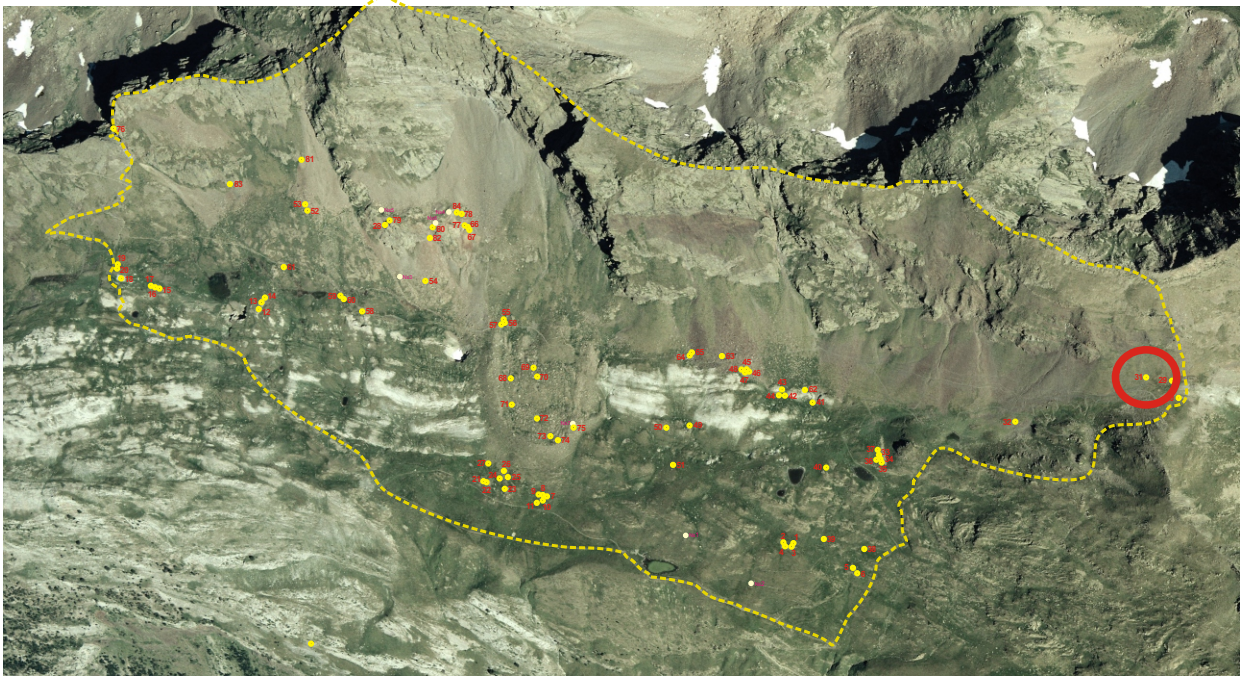

Coordenadas

UTM 31T CH X 0308372 Y 4729190 Altitud 2.490 m Mapa IGN 148 (63-16)

Municipio Benasque

Topónimo No consta

Acceso

Carretera A-139. Pista asfaltada hacia la Besurta. Sendero hacia el Puerto de la Picada.

Ubicación

Pradera en ladera de media pendiente. Se localiza unos 40 m por encima del camino que cruza el puerto de la Picada.

DESCRIPCIÓN (CABAÑA)**Planta**Circular Rectangular Semicircular Cuadrada Ovalada Otra Dimensiones Ext. X Int. X **Muros**Paramento Espesor medio

Solo se aprecia un fragmento de piedra seca y doble cara, aunque está muy deteriorado.

Materiales

Losas de esquisto ferroso de tamaño pequeño y mediano junto a alguna pieza de mayor tamaño.

Inscripciones**Entrada****Cubierta**No hay constancia No se conserva **Elementos interiores y exteriores****Material mueble****Estado de conservación**

Construcción arrasada.

Actuaciones recomendadas

- | | |
|---|---|
| <input checked="" type="checkbox"/> Limpieza | Urgencia |
| <input type="checkbox"/> Excavación | Alta <input type="checkbox"/> |
| <input type="checkbox"/> Consolidación | Media <input checked="" type="checkbox"/> |
| <input type="checkbox"/> Reconstrucción didáctica | Baja <input type="checkbox"/> |

Fotografía de detalleFecha

Autores

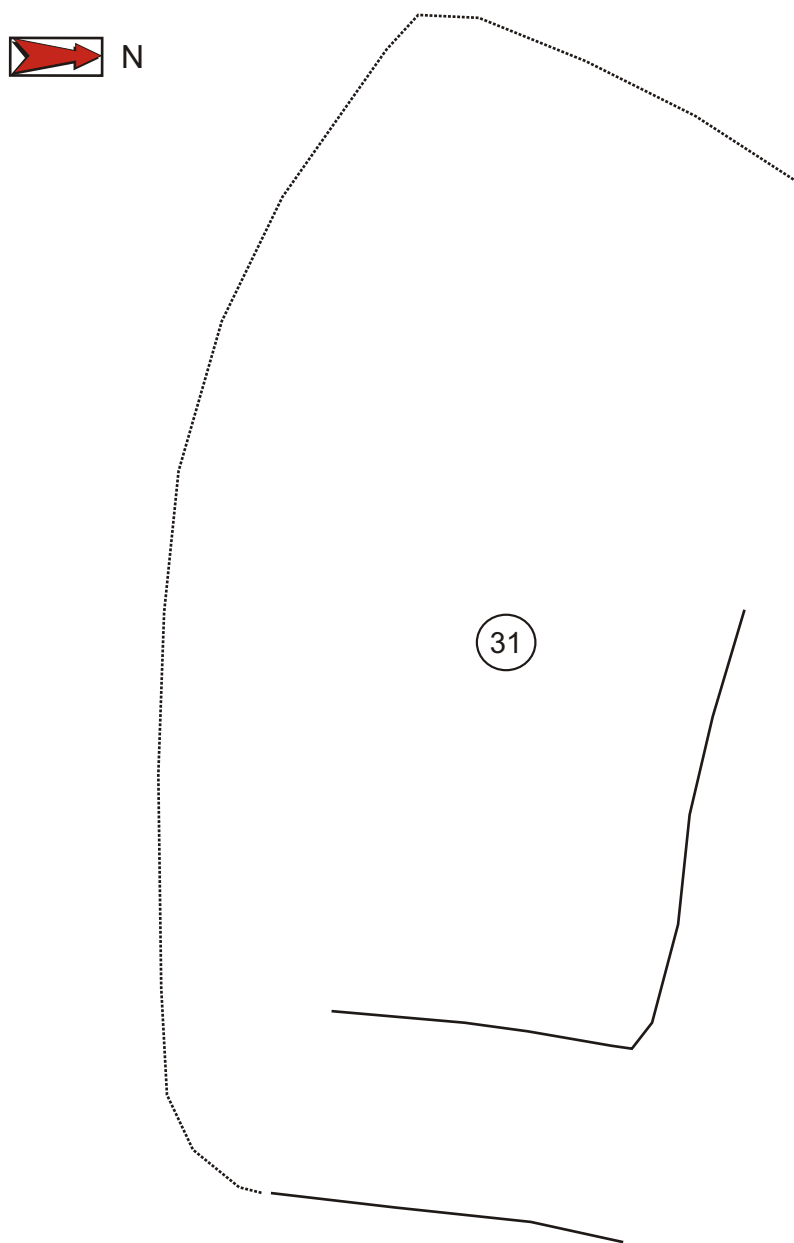

Autores : Félix A. Rivas y Carine Calastrenc
Informatización : Carine Calastrenc Escala : 1/40

Estructura nº 32



Descripción de la estructura

Tartero o cuchitril para guardar el cordero recién nacido formado por un sencillo murete de poca altura (unas dos hiladas de piedras) que forma un pequeño recinto aproximadamente circular.

Relación con otras estructuras

Se encuentra aislado.

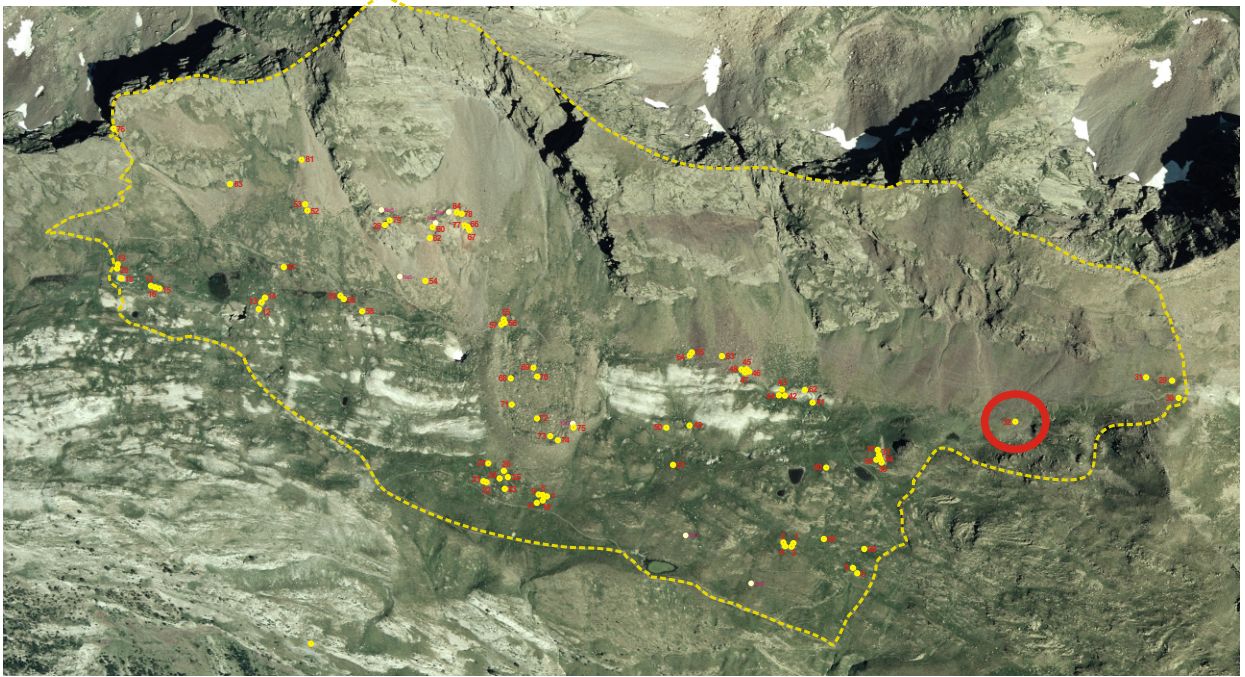
EMPLAZAMIENTO**Coordenadas**

UTM 31T CH X Y Altitud Mapa IGN

Municipio Topónimo

Acceso

Carretera A-139. Pista asfaltada hacia la Besurta. Sendero hacia el Puerto de la Picada.

Ubicación

Se encuentra en el fondo de una hondonada que desciende suavemente, rodeado de rocas de diverso tamaño.

DESCRIPCIÓN (TARTERO)

Planta

Circular Rectangular Semicircular Cuadrada Ovalada Otra

Dimensiones Ext. X Int. X

Muros

Paramento Espesor medio

Simple amontonamiento de piedras en torno a un hueco central.

Materiales

Losas y bloques de esquisto ferroso de gran tamaño.

Elementos interiores y exteriores

Material mueble

Estado de conservación

Ruina.

Fotografía de detalle



Actuaciones recomendadas

- | | |
|---|---|
| <input type="checkbox"/> Limpieza | Urgencia |
| <input type="checkbox"/> Excavación | Alta <input type="checkbox"/> |
| <input checked="" type="checkbox"/> Consolidación | Media <input checked="" type="checkbox"/> |
| <input type="checkbox"/> Reconstrucción didáctica | Baja <input type="checkbox"/> |

Fecha

Autores

CROQUIS

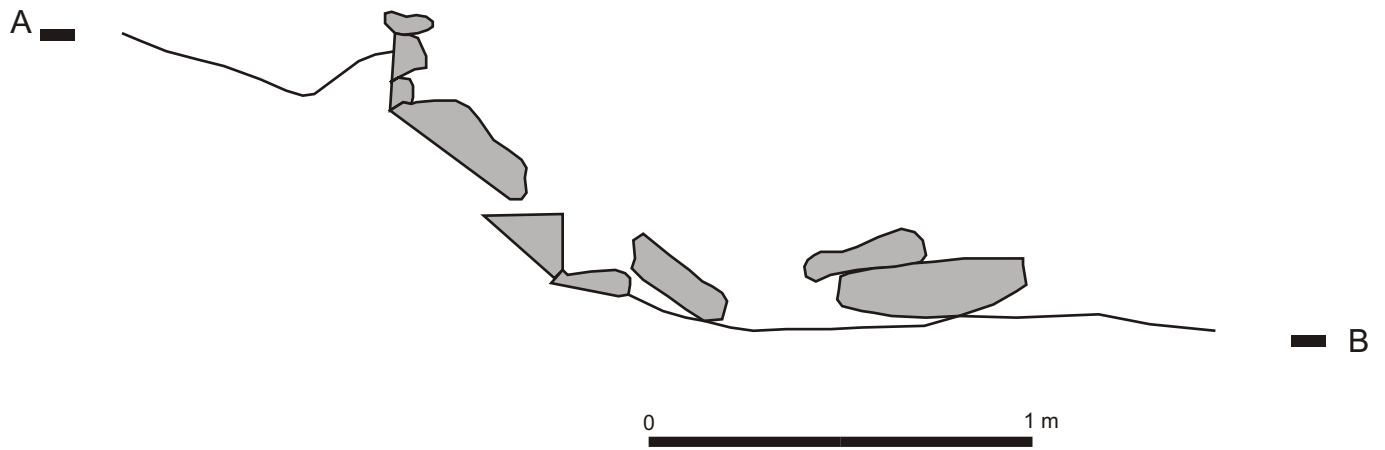
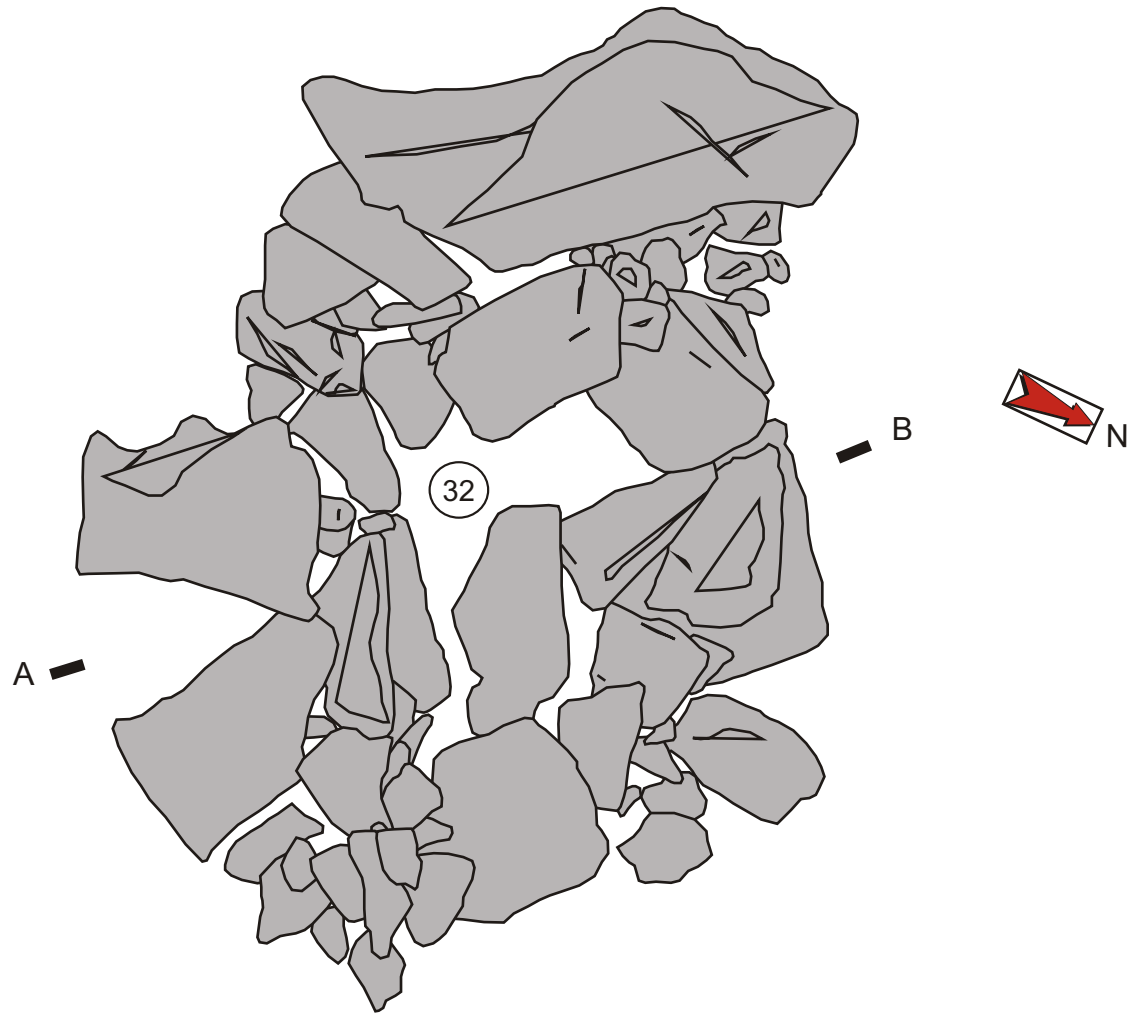

Autores : Félix A. Rivas y Carine Calastrenc
Informatización : Carine Calastrenc Escala : 1/20

Estructura nº 33



Descripción de la estructura

Tartero o cuchitril para guardar el cordero recién nacido apoyado contra una gran roca del terreno y formado por un sencillo murete de trazado aproximadamente semicircular que delimita un espacio interior que, por sus dimensiones, parece que no llegaba a cubrirse.

El muro presenta una altura máxima respecto al interior de 85 cm.

Relación con otras estructuras

Se encuentra a escasos metros de distancia de otros dos tarteros (Est 34 y 35) similares y de los restos de otras dos estructuras que parecen más antiguas: una cabaña (Est 37) y un recinto (Est 36).

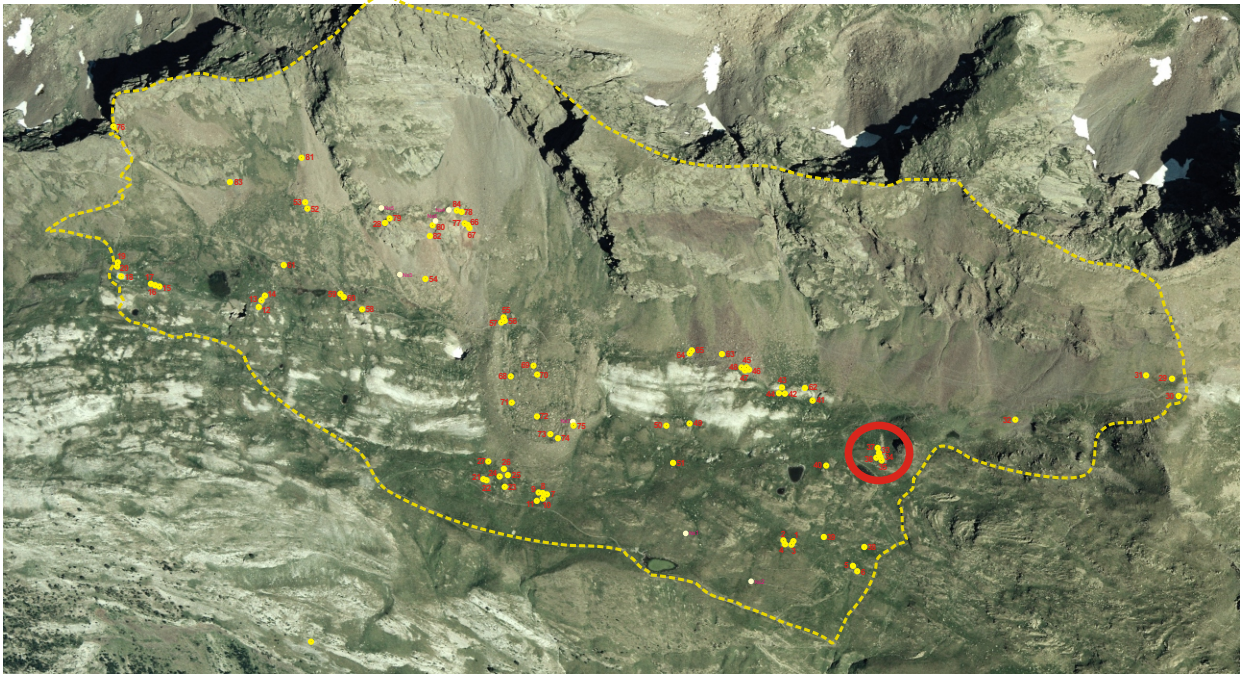
EMPLAZAMIENTO**Coordenadas**

UTM 31T CH X Y Altitud Mapa IGN

Municipio **Topónimo**

Acceso

Carretera A-139. Pista asfaltada hacia la Besurta. Sendero hacia el Puerto de la Picada.

Ubicación

Ladera de media pendiente ocupada por prado junto a una larga franja de piedras de derrubio.

DESCRIPCIÓN (TARTERO)

Planta

Circular Rectangular Semicircular Cuadrada Ovalada Otra

Dimensiones Ext. 2 m X Int. 1,15 m X

Muros

Paramento Espesor medio

Materiales

Simple amontonamiento de piedras en torno a un hueco central.

Bloques de granito de tamaño mediano.

Elementos interiores y exteriores

Material mueble

Estado de conservación

Regular.

Fotografía de detalle



Actuaciones recomendadas

- | | |
|---|---|
| <input type="checkbox"/> Limpieza | Urgencia |
| <input type="checkbox"/> Excavación | Alta <input type="checkbox"/> |
| <input checked="" type="checkbox"/> Consolidación | Media <input checked="" type="checkbox"/> |
| <input type="checkbox"/> Reconstrucción didáctica | Baja <input type="checkbox"/> |

Fecha 18-07-2005

Autores

Carine Calastrenc y Félix A. Rivas

CROQUIS

Estructuras n. 33 hasta n. 37

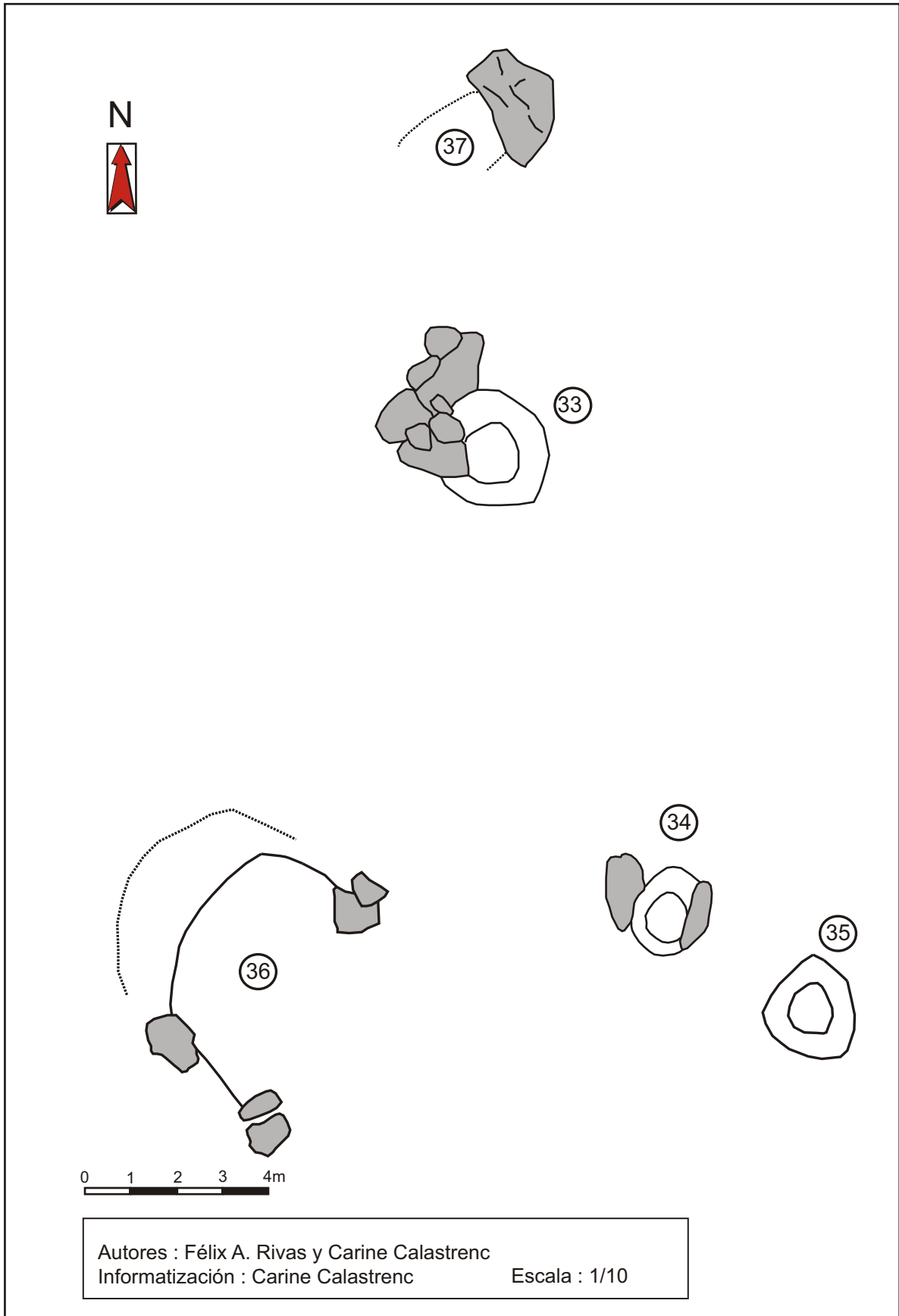

Estructura nº 34



Descripción de la estructura

Tartero o cuchitril para guardar el cordero recién nacido apoyado contra una gran roca del terreno y formado por un sencillo murete de trazado aproximadamente circular que delimita un espacio interior que, por sus dimensiones, parece que no llegaba a cubrirse.

El muro presenta una altura máxima respecto al interior de 70 cm.

Relación con otras estructuras

Se encuentra a escasos metros de distancia de otros dos tarteros (Est 33 y 35) similares y de los restos de otras dos estructuras que parecen más antiguas: una cabaña (Est 37) y un recinto (Est 36).

EMPLAZAMIENTO

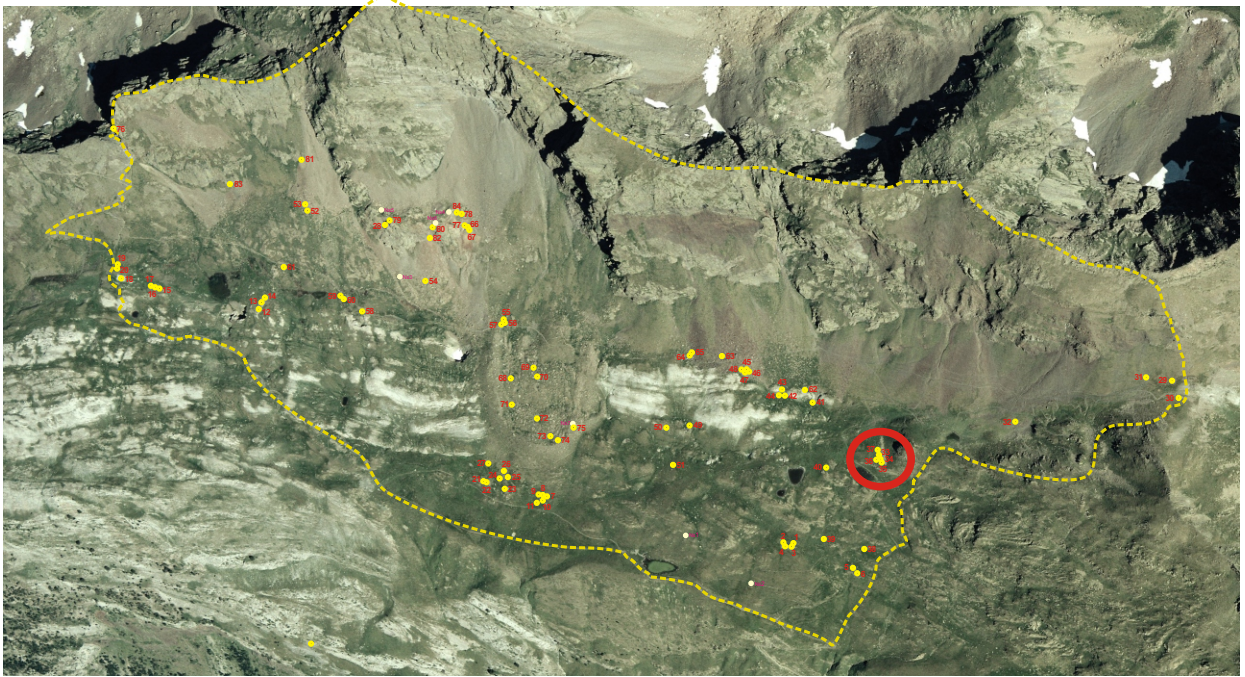

Coordenadas

UTM 31T CH X Y Altitud Mapa IGN

Municipio

Topónimo

Acceso

Carretera A-139. Pista asfaltada hacia la Besurta. Sendero hacia el Puerto de la Picada.

Ubicación

Ladera de media pendiente ocupada por prado junto a una larga franja de piedras de derrubio.

DESCRIPCIÓN (TARTERO)

Planta

Circular Rectangular Semicircular Cuadrada Ovalada Otra

Dimensiones Ext. X Int. X

Muros

Paramento Espesor medio

Simple amontonamiento de piedras en torno a un hueco central, entre las que se encuentran algunas puestas de canto.

Materiales

Bloques de esquisto ferroso de mediano tamaño junto a alguna losa pequeña.

Elementos interiores y exteriores

Material mueble

Estado de conservación

Bueno.

Fotografía de detalle



Actuaciones recomendadas

- | | |
|---|---|
| <input checked="" type="checkbox"/> Limpieza | Urgencia |
| <input type="checkbox"/> Excavación | Alta <input type="checkbox"/> |
| <input type="checkbox"/> Consolidación | Media <input checked="" type="checkbox"/> |
| <input type="checkbox"/> Reconstrucción didáctica | Baja <input type="checkbox"/> |

Fecha

Autores

Estructura nº 35



Descripción de la estructura

Tartero o cuchitril para guardar el cordero recién nacido que aprovecha alguna gran roca del terreno y que está formado por un sencillo murete, de trazado aproximadamente circular al interior y triangular hacia dentro, que delimita un espacio interior que, por sus dimensiones, parece que no llegaba a cubrirse. El muro presenta una altura máxima respecto al interior de 90 cm.

Relación con otras estructuras

Se encuentra a escasos metros de distancia de otros dos tarteros (Est 33 y 34) similares y de los restos de otras dos estructuras que parecen más antiguas: una cabaña (Est 37) y un recinto (Est 36).

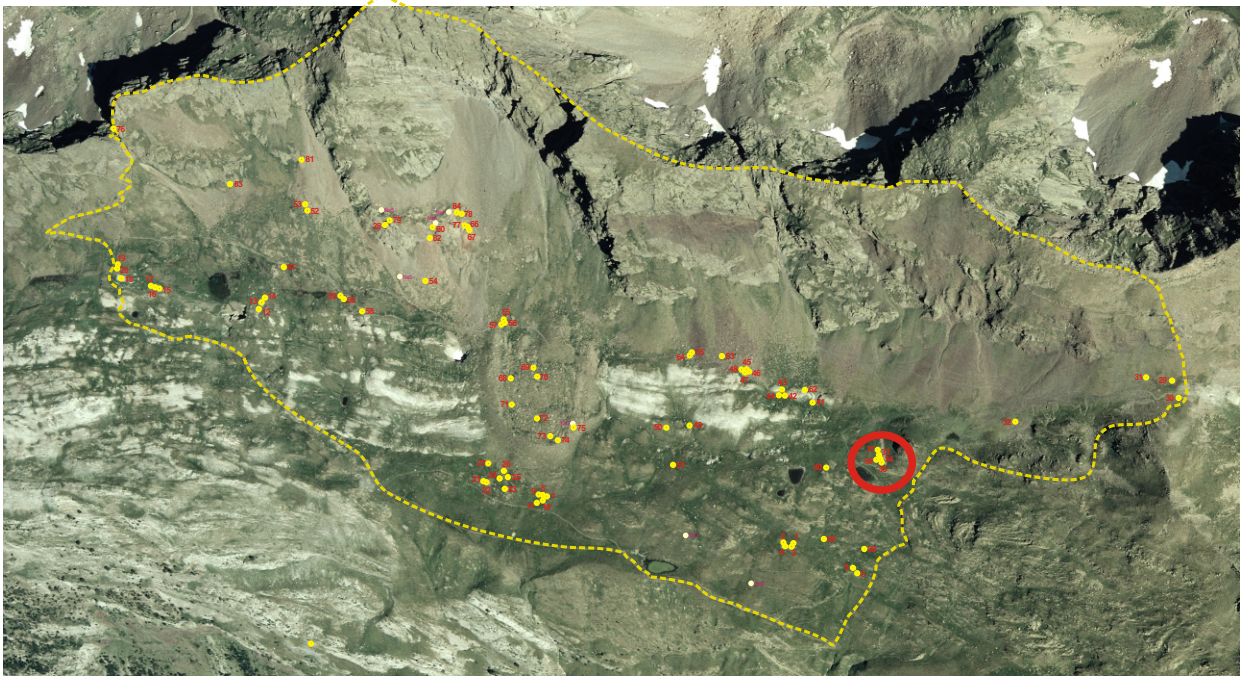
EMPLAZAMIENTO**Coordenadas**

UTM 31T CH X 0307943 Y 4729079 Altitud 2.325 m Mapa IGN 148 (63-16)

Municipio Benasque**Topónimo** Es Cllots d'el Puerto**Acceso**

Carretera A-139. Pista asfaltada hacia la Besurta. Sendero hacia el Puerto de la Picada.

Ubicación

Ladera de media pendiente ocupada por prado junto a una larga franja de piedras de derrubio.

DESCRIPCIÓN (TARTERO)**Planta**Circular Rectangular Semicircular Cuadrada Ovalada Otra Dimensiones Ext. X Int. X **Muros**Paramento Espesor medio

Simple amontonamiento de piedras en torno a un hueco central.

Materiales

Bloques de esquisto ferroso de tamaño mediano y grande.

Elementos interiores y exteriores

Al interior, en el lado N, se conserva una cuerda negra de material plástico que se sujeta a una de las piedras exteriores del murete y de la que hacia el interior cuelgan dos ramas de pino sin hojas.

Material mueble**Estado de conservación**

Bueno.

Actuaciones recomendadas

- | | |
|---|---|
| <input checked="" type="checkbox"/> Limpieza | Urgencia |
| <input type="checkbox"/> Excavación | Alta <input type="checkbox"/> |
| <input type="checkbox"/> Consolidación | Media <input checked="" type="checkbox"/> |
| <input type="checkbox"/> Reconstrucción didáctica | Baja <input type="checkbox"/> |

Fotografía de detalleFecha

Autores

SECCIONES

Punto número 2.1-2.3

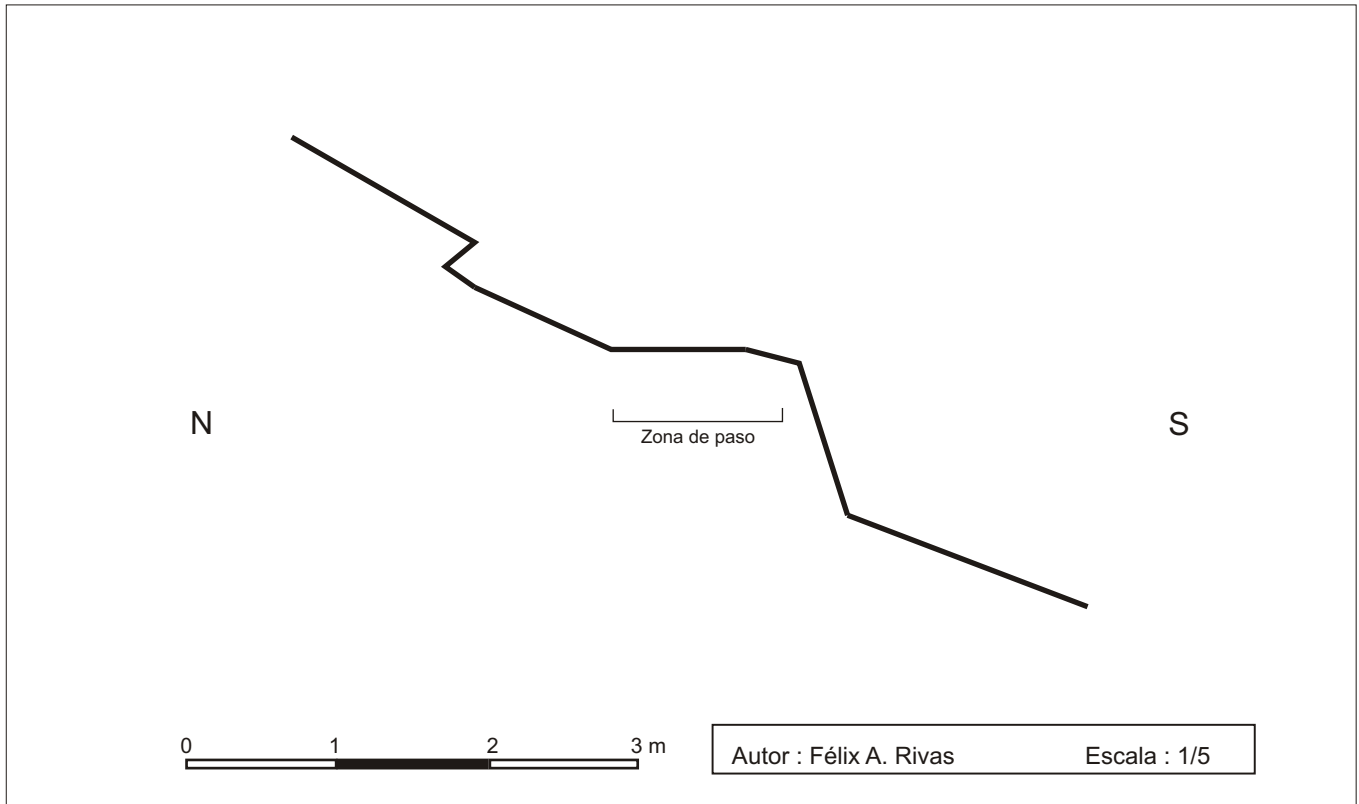

Camino nº 3



Denominación

De La Costera al Valle de Arán y Francia por el Puerto de la Picada.

Descripción del camino

Camino que recorre unos 1.000 m de distancia lineal a través de dos tramos consecutivos, el primero con dirección S-N y el siguiente W-E. Todo el camino es de ascenso salvando un desnivel de unos 220 m. Discurre en primer lugar por el extremo oriental de las suaves laderas y hondonadas denominadas Es Cllots d'el Puerto para adentrarse posteriormente en la subida al Puerto de la Picada remontando el fondo de una pequeña hondonada.

Relación con otros caminos

Su extremo SW parte de un fragmento abandonado del Camino 4 mientras que su extremo NE acaba desdibujándose a escasos metros del Puerto de la Picada, muy cerca del final del Camino 2. A pocos metros de su comienzo parte hacia el SE un camino secundario (Camino 3.1).

RECORRIDO

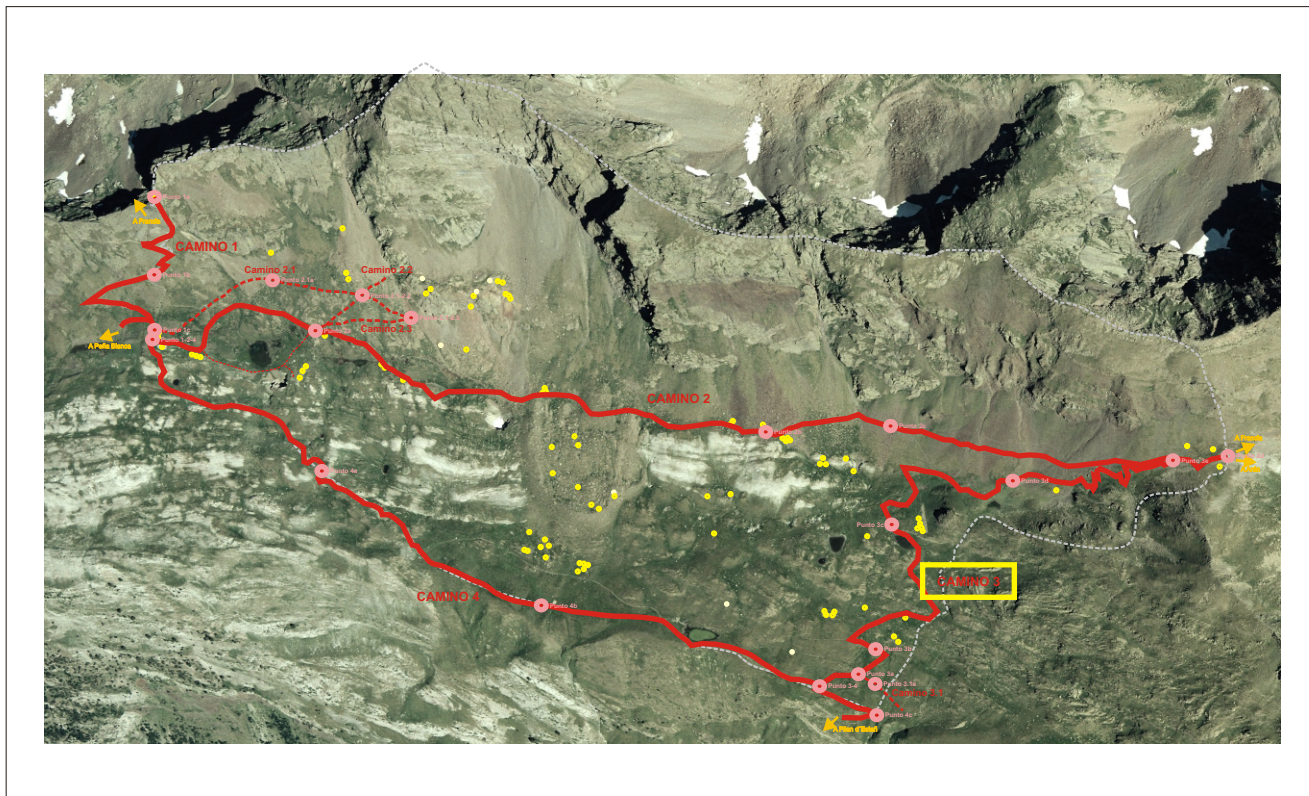

Municipio **Topónimo**

Nº de punto

<input type="text" value="3-4"/>	Coordenadas UTM. 31T CH	X	<input type="text" value="0307760"/>	Y	<input type="text" value="4728836"/>	Altitud	<input type="text" value="2.242"/>
<input type="text" value="3a"/>	Coordenadas UTM. 31T CH	X	<input type="text" value="0307815"/>	Y	<input type="text" value="4728852"/>	Altitud	<input type="text" value="2.254"/>
<input type="text" value="3b"/>	Coordenadas UTM. 31T CH	X	<input type="text" value="0307847"/>	Y	<input type="text" value="4728891"/>	Altitud	<input type="text" value="2.266"/>
<input type="text" value="3c"/>	Coordenadas UTM. 31T CH	X	<input type="text" value="0307898"/>	Y	<input type="text" value="4729085"/>	Altitud	<input type="text" value="2.319"/>
<input type="text" value="3d"/>	Coordenadas UTM. 31T CH	X	<input type="text" value="0308098"/>	Y	<input type="text" value="4729148"/>	Altitud	<input type="text" value="2.376"/>
<input type="text" value="3e"/>	Coordenadas UTM. 31T CH	X	<input type="text" value="0308371"/>	Y	<input type="text" value="4729174"/>	Altitud	<input type="text" value="2.466"/>
<input type="text" value=""/>	Coordenadas UTM. 31T CH	X	<input type="text" value=""/>	Y	<input type="text" value=""/>	Altitud	<input type="text" value=""/>

DESCRIPCIÓN (CAMINO)

Pavimento

Gran parte del camino presenta la zona de paso cubierta de hierba, en algunas ocasiones acompañada de pequeñas piedras, salvo en su tramo final de mayor pendiente donde es de tierra y piedras sueltas.

Obras de acondicionamiento

Buena parte del recorrido se acondicionó extrayendo tierra del lado en contra de la pendiente y acumulándola en el lado contrario. Solo en sendos puntos concretos se aprecia la colocación de piedras en un lado (Punto 3d) o la excavación en roca del terreno dejando una pared prácticamente vertical (Punto 3b).

Estado de conservación

Transitabilidad y uso

Es un camino transitado con relativa frecuencia.

Patologías e impactos

Se encuentra en buen estado de conservación en general salvo en algún punto concreto por cierto exceso de vegetación.

Fotografía Punto número 3-4



Fotografía Punto número 3a



Fotografía Punto número 3b



Fotografía Punto número 3c



Fotografía Punto número 3d



Fotografía Punto número 3e

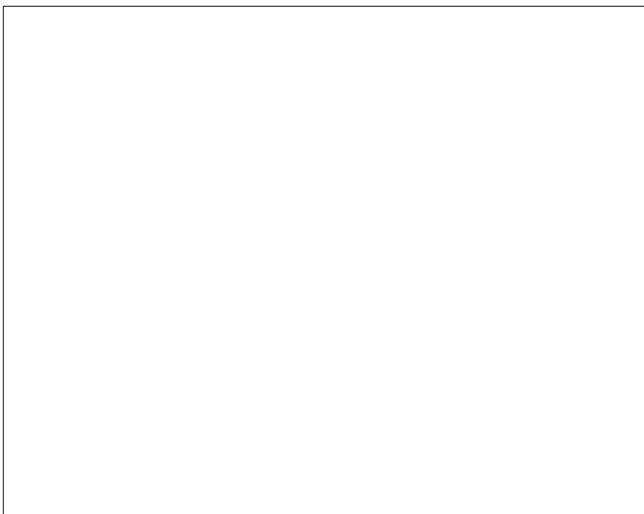
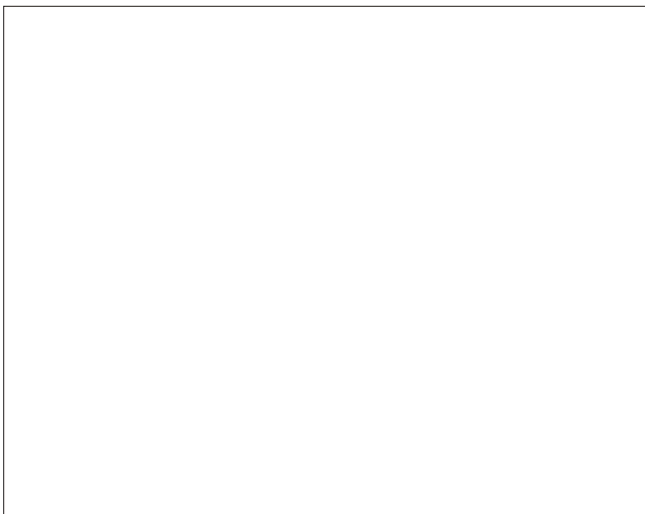

Actuaciones recomendadas
 Limpieza Consolidación Urgencia media

Fecha Autores

SECCIONES

Punto número 3a

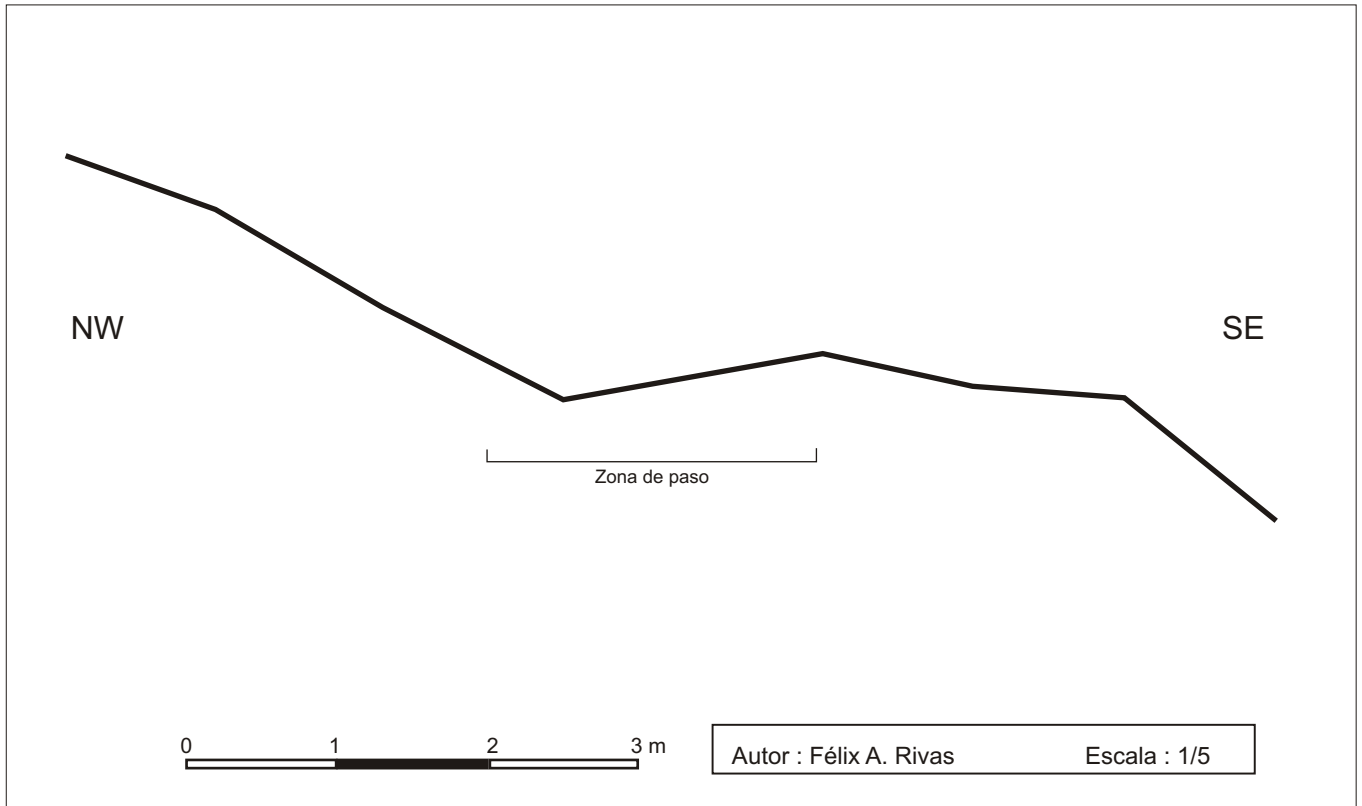

Punto número 3b

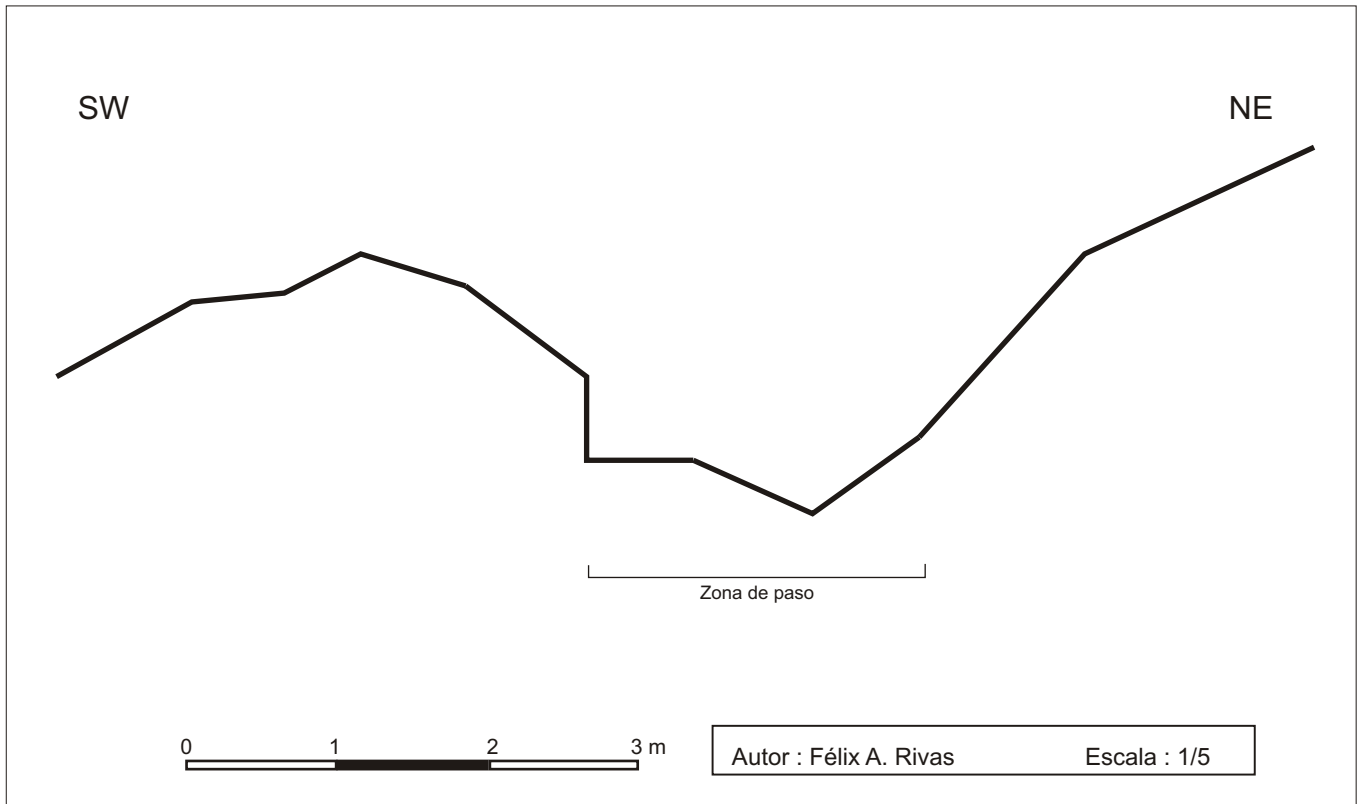

Punto número 3c

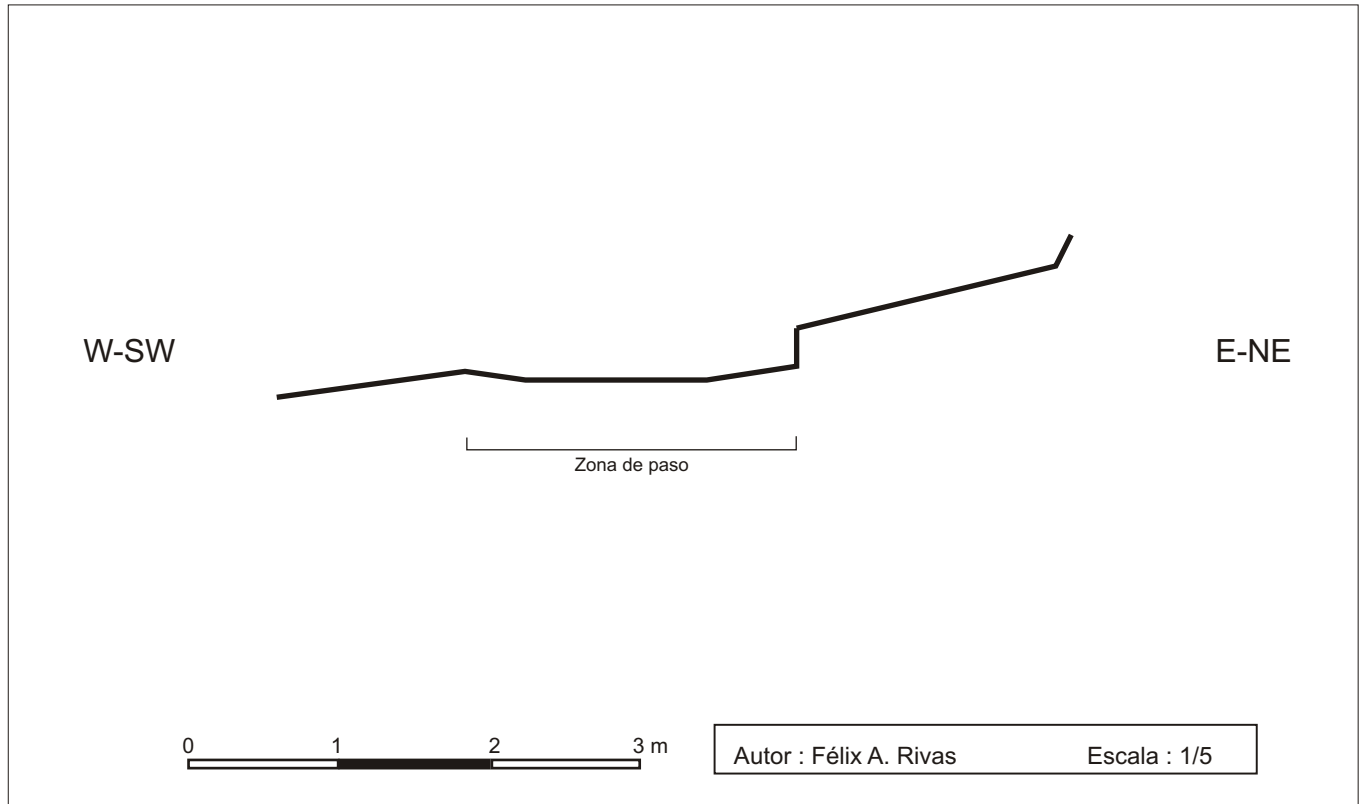

Punto número 3d

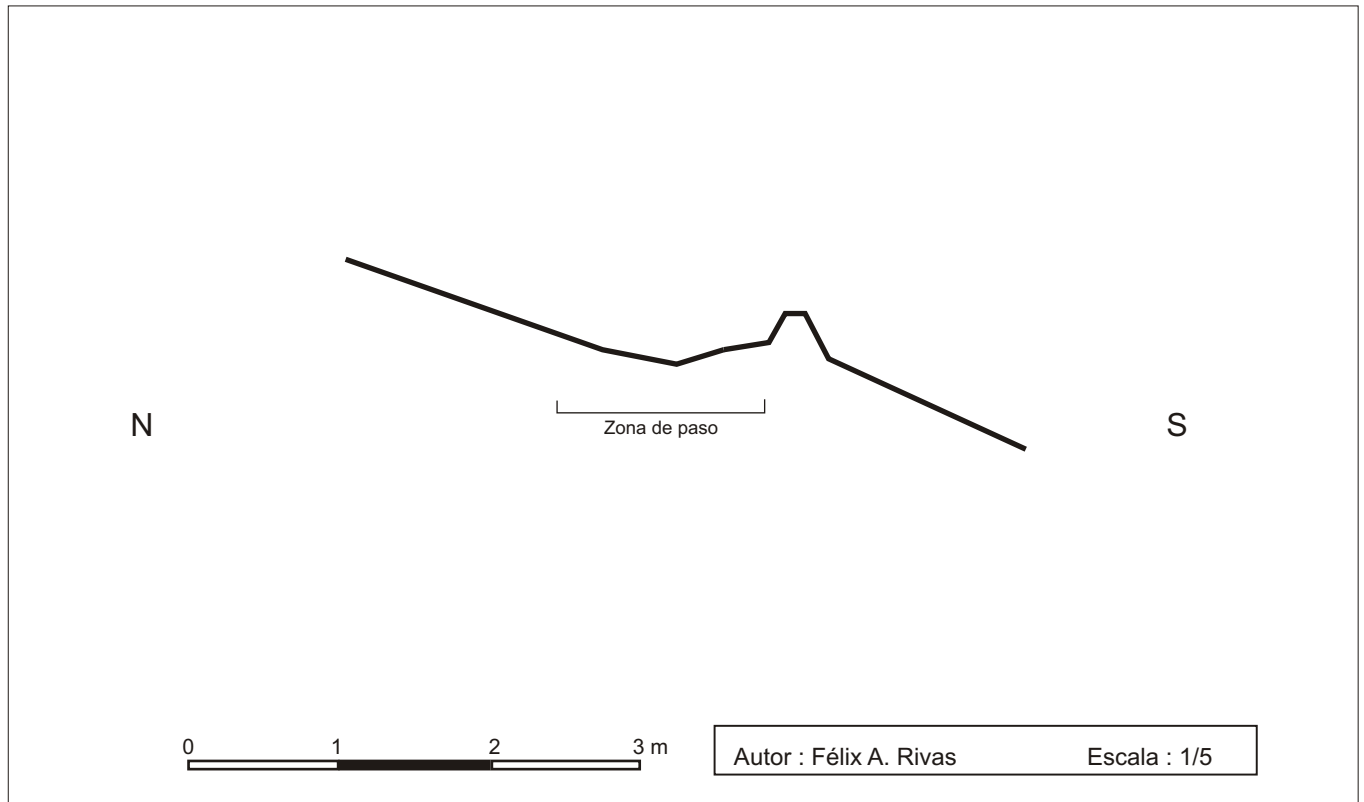

Camino nº 3.1



Denominación

Camino secundario que desciende desde el Camino 3 hacia Aiguallut

Descripción del camino

Camino que, dentro de la zona prospectada, recorre apenas 50 m de distancia lineal en descenso desde un desvío que nace del Camino 3 hasta un ligero abarrancamiento tras el que su pista se difumina.

Discurre por una suave ladera ocupada por pradera situada en el extremo SE de la zona denominada Es Clots d'el Puerto.

Relación con otros caminos

Su extremo NW parte del Camino 3, pocos metros después del cruce con el Camino 4.

RECORRIDO

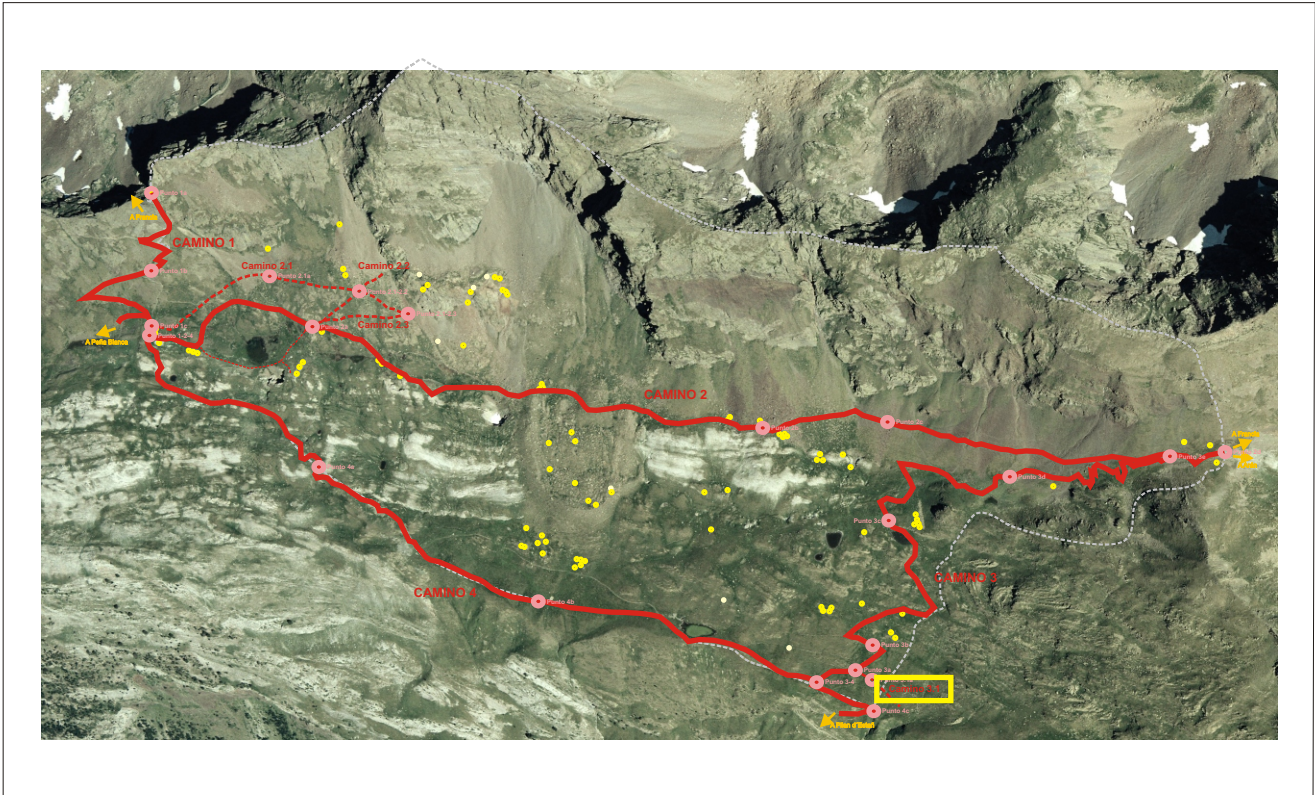

Municipio **Topónimo**

Nº de punto

<input type="text" value="3a"/>	Coordenadas UTM. 31T CH	X	<input type="text" value="0307815"/>	Y	<input type="text" value="4728852"/>	Altitud	<input type="text" value="2.254"/>
<input type="text" value="3.1a"/>	Coordenadas UTM. 31T CH	X	<input type="text" value="0307835"/>	Y	<input type="text" value="4728844"/>	Altitud	<input type="text" value="2.248"/>
<input type="text"/>	Coordenadas UTM. 31T CH	X	<input type="text"/>	Y	<input type="text"/>	Altitud	<input type="text"/>
<input type="text"/>	Coordenadas UTM. 31T CH	X	<input type="text"/>	Y	<input type="text"/>	Altitud	<input type="text"/>
<input type="text"/>	Coordenadas UTM. 31T CH	X	<input type="text"/>	Y	<input type="text"/>	Altitud	<input type="text"/>
<input type="text"/>	Coordenadas UTM. 31T CH	X	<input type="text"/>	Y	<input type="text"/>	Altitud	<input type="text"/>
<input type="text"/>	Coordenadas UTM. 31T CH	X	<input type="text"/>	Y	<input type="text"/>	Altitud	<input type="text"/>

DESCRIPCIÓN (CAMINO)**Pavimento**

La zona de paso aparece completamente cubierta de hierba de cierta altura.

Obras de acondicionamiento

En del tipo "silla" con ligera excavación en el lado NE y amontonamiento en el lado SW.

Estado de conservación**Transitabilidad y uso**

Sendero abandonado aunque transitable.

Patologías e impactos

La presencia de vegetación casi ha desdibujado su recorrido.

Fotografía Punto número 3a**Fotografía Punto número 3.1a****Actuaciones recomendadas**

Limpieza Consolidación Urgencia media

Fecha 24-07-2005

Autores Félix A. Rivas

SECCIONES

Punto número 3a

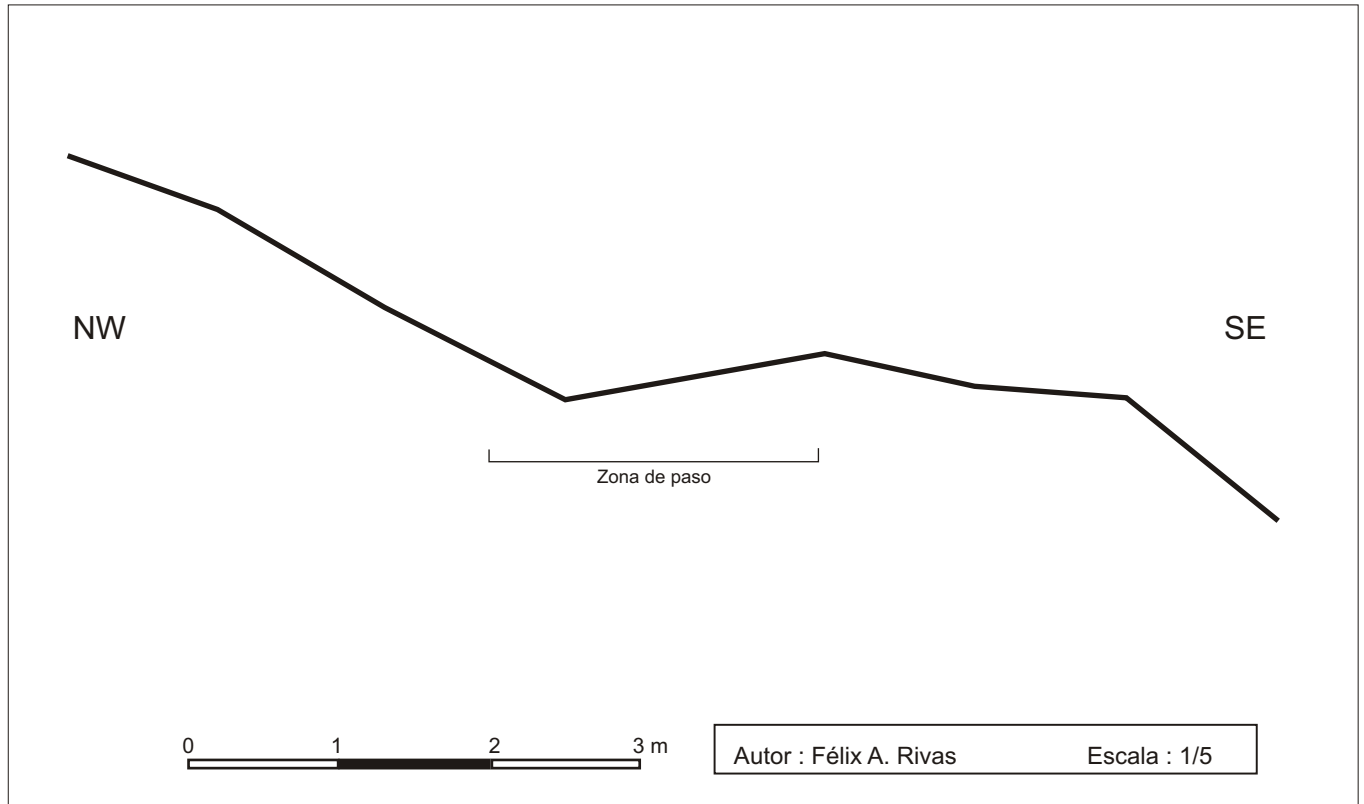

Punto número 3b

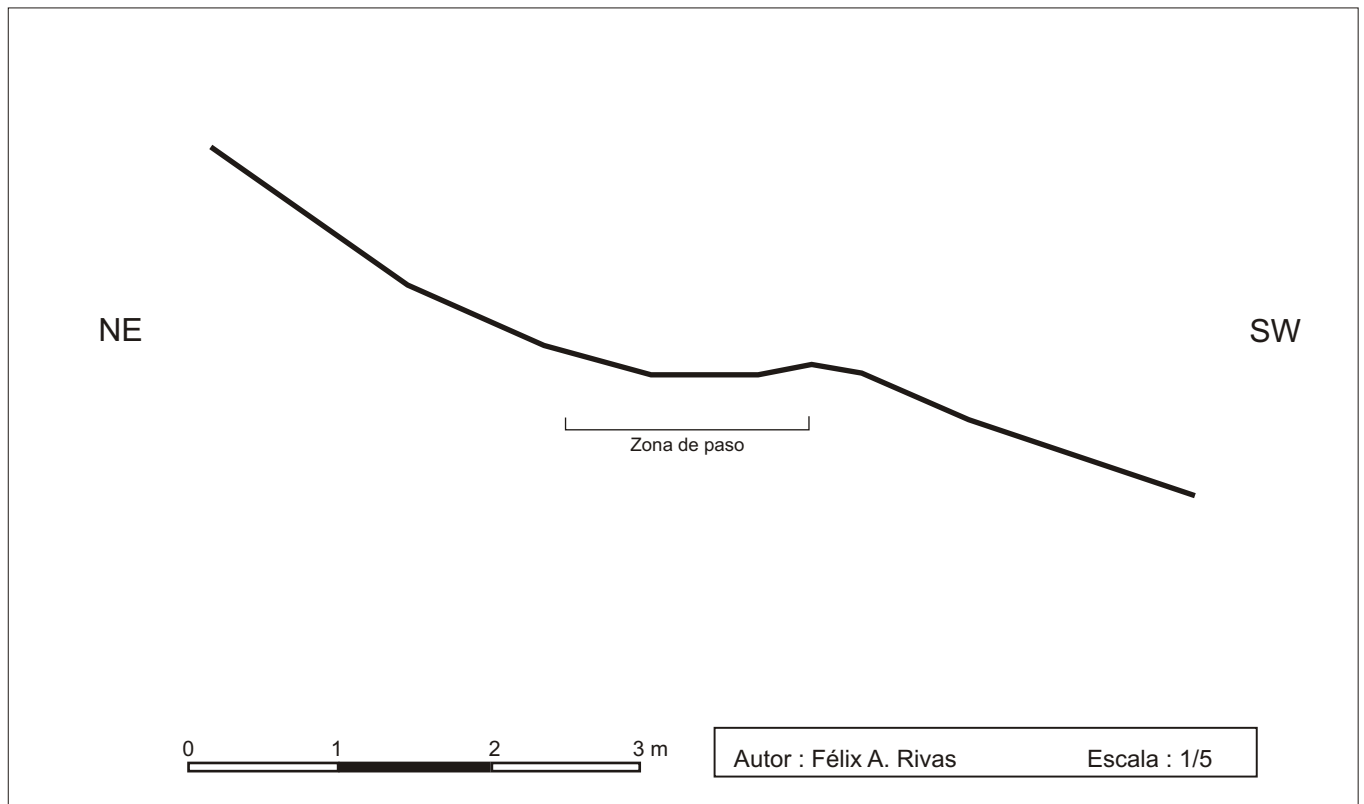

Camino nº 4



Denominación

De Casa Cabellut a Pllan d'Estañ por La Costera.

Descripción del camino

Camino que recorre unos 1.900 m de distancia lineal descendiendo suavemente para salvar en total unos 150 m de desnivel. Discurre por el límite entre el final las suaves laderas y hondonadas denominadas Es Cllots d'el Puerto y el fuerte desnivel a partir del que discurre La Costera.

Relación con otros caminos

Su extremo NW es asimismo punto de partida de los Caminos 1 y 2. Su extremo SE continúa descendiendo ya por La Costera trazando amplias lazadas. Unas decenas de metros antes de su extremo SE arranca el Camino 3 hacia el Puerto de la Picada.

RECORRIDO

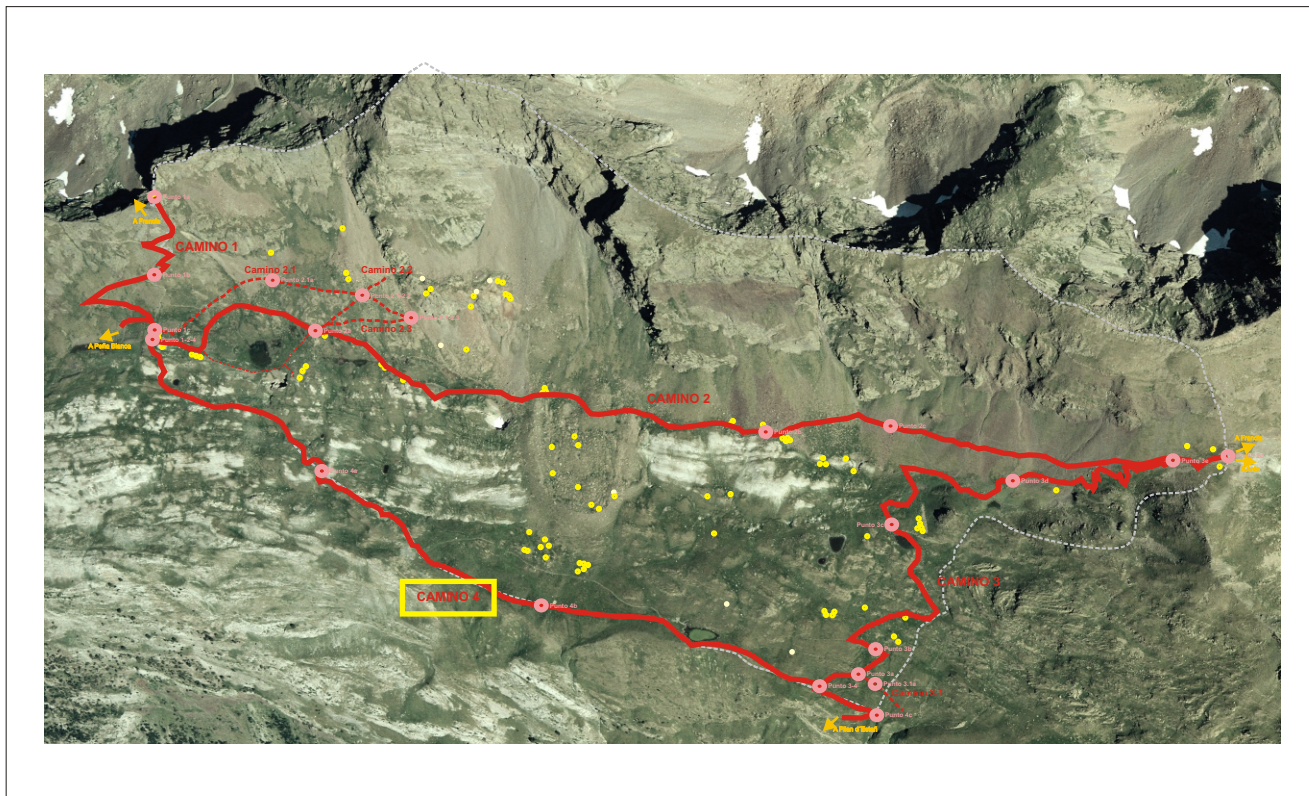

Municipio **Topónimo**

Nº de punto

<input type="text" value="1-2-4"/>	Coordenadas UTM. 31T CH	X	<input type="text" value="0306802"/>	Y	<input type="text" value="4729419"/>	Altitud	<input type="text" value="2.375"/>
<input type="text" value="4a"/>	Coordenadas UTM. 31T CH	X	<input type="text" value="0307074"/>	Y	<input type="text" value="4729181"/>	Altitud	<input type="text" value="2.302"/>
<input type="text" value="4b"/>	Coordenadas UTM. 31T CH	X	<input type="text" value="0307306"/>	Y	<input type="text" value="4728982"/>	Altitud	<input type="text" value="2.251"/>
<input type="text" value="3-4"/>	Coordenadas UTM. 31T CH	X	<input type="text" value="0307760"/>	Y	<input type="text" value="4728836"/>	Altitud	<input type="text" value="2.242"/>
<input type="text" value="4c"/>	Coordenadas UTM. 31T CH	X	<input type="text" value="0307836"/>	Y	<input type="text" value="4728785"/>	Altitud	<input type="text" value="2.228"/>
<input type="text"/>	Coordenadas UTM. 31T CH	X	<input type="text"/>	Y	<input type="text"/>	Altitud	<input type="text"/>
<input type="text"/>	Coordenadas UTM. 31T CH	X	<input type="text"/>	Y	<input type="text"/>	Altitud	<input type="text"/>

DESCRIPCIÓN (CAMINO)

Pavimento

Gran parte del camino tiene el pavimento cubierto de hierba, salvo en ambos extremos donde puede haber un poco de tierra o piedras del terreno.

Obras de acondicionamiento

Posible extracción en el lado NE y acumulación en el lado SW que queda reforzada en el extremo SE del recorrido por algunas piedras de gran tamaño.

Estado de conservación

Transitabilidad y uso

Todo el recorrido es transitable aunque hay varios pequeños fragmentos que se han abandonado a favor de modernos senderos que discurren a escasa distancia del camino original y, a veces, acortándolo.

Es utilizado con relativa frecuencia.

Patologías e impactos

Además de los tramos abandonados hay que señalar el hundimiento en el terreno que se produce en el tramo central mientras discurre por una llanura cubierta de hierba.

Fotografía Punto número 1-2-4



Fotografía Punto número 4a



Fotografía Punto número 4b



Fotografía Punto número 3-4



Fotografía Punto número 4c

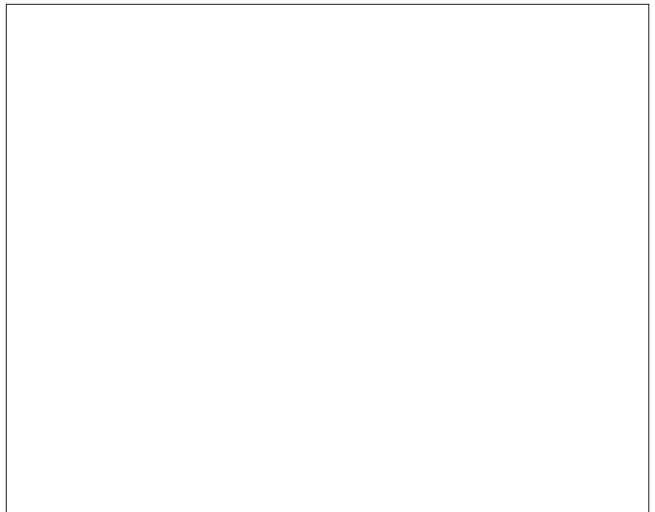
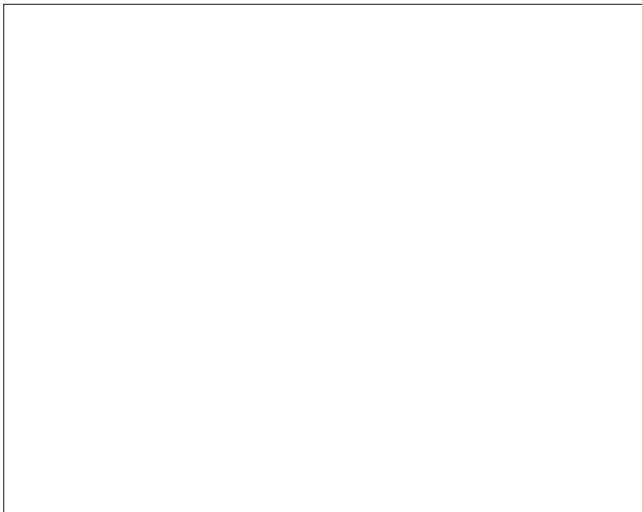
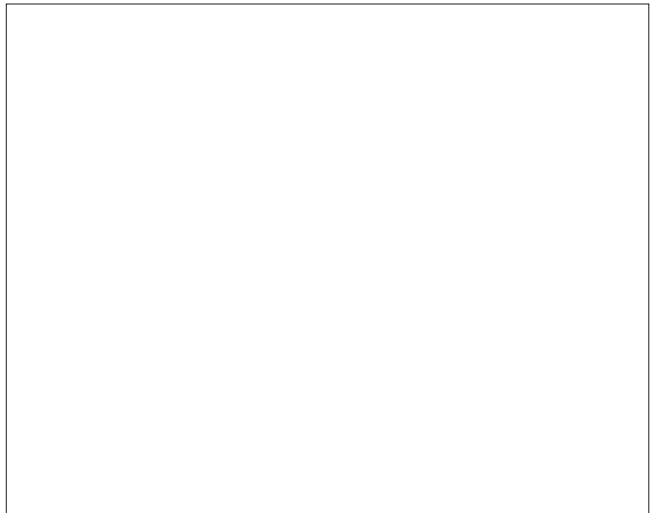
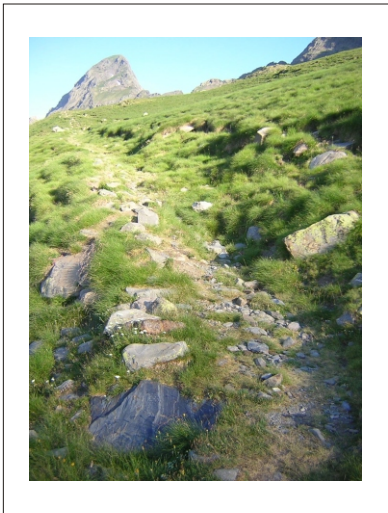

Actuaciones recomendadas
 Limpieza Consolidación Urgencia media

Fecha

Autores

SECCIONES

Punto número 4a

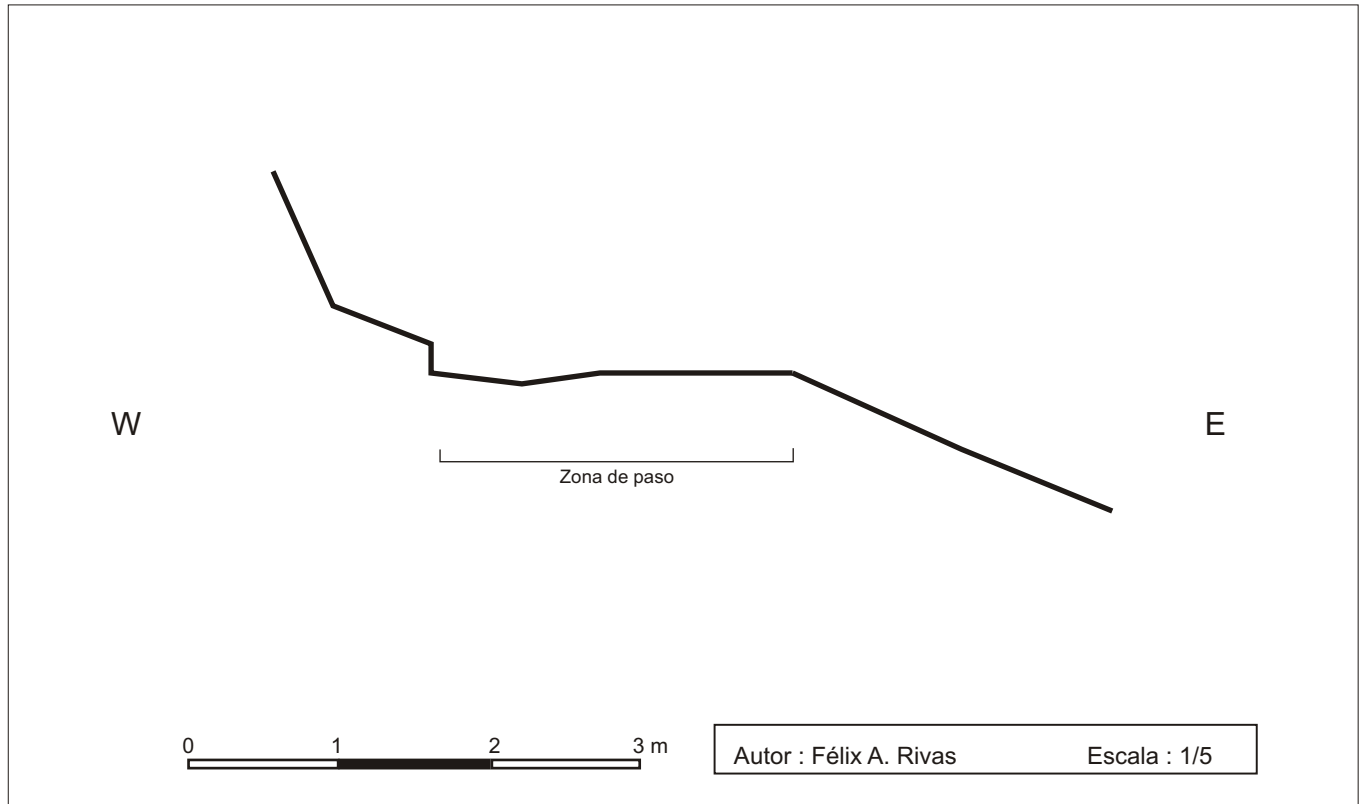

Punto número 4b

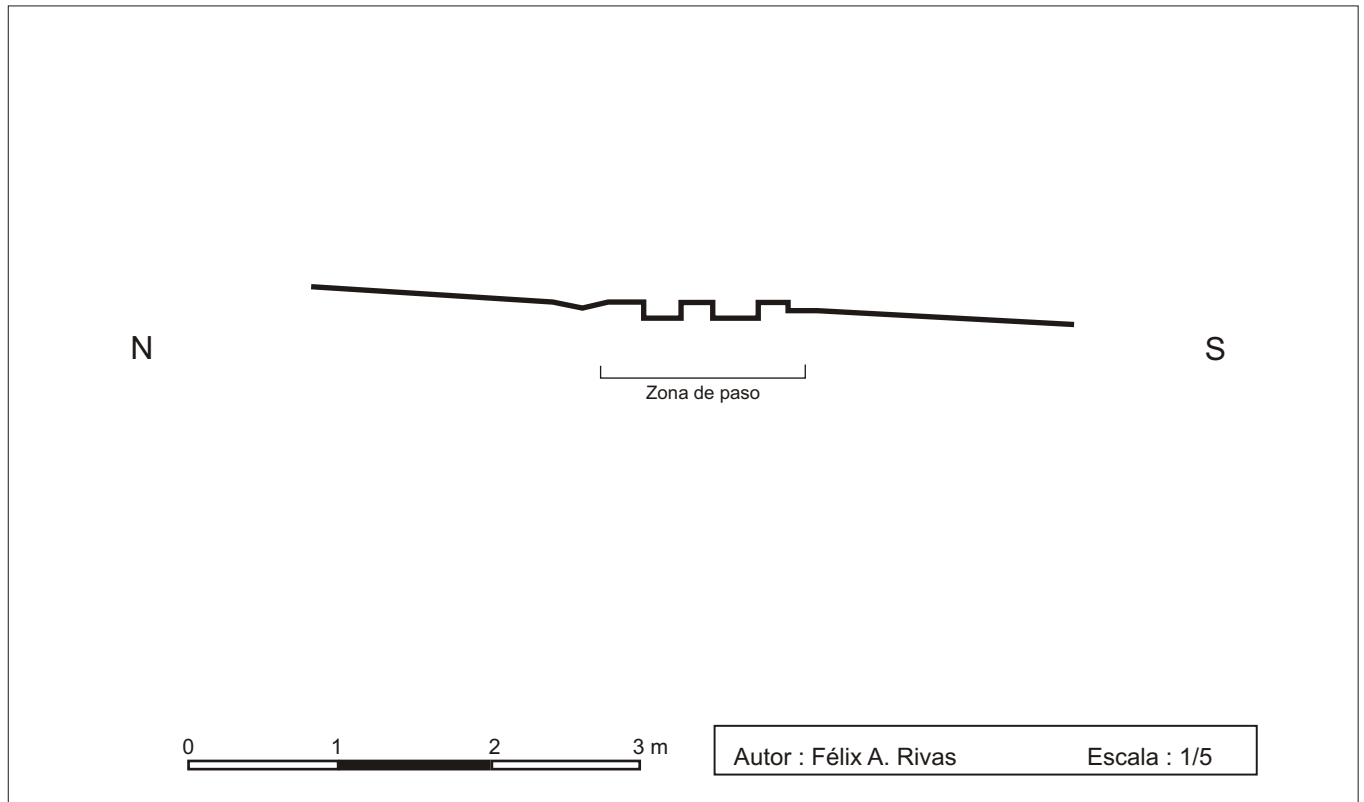

DOCUMENTACIÓN GRÁFICA

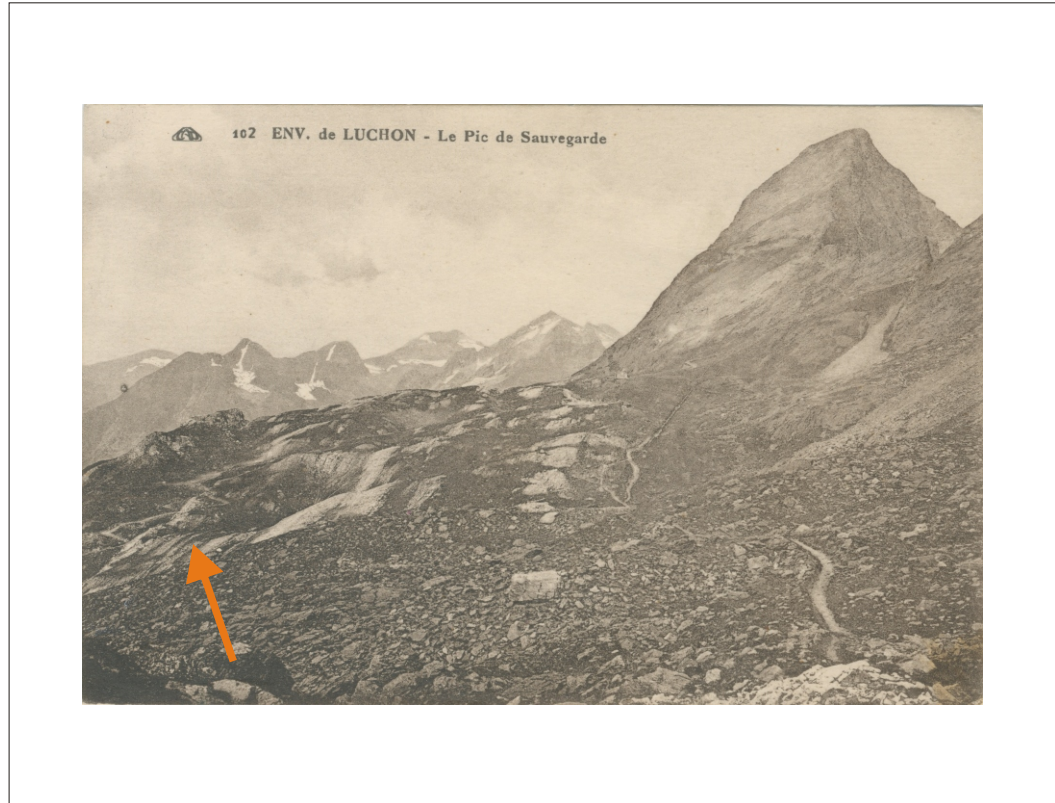

Entre 1880 y 1930. Autor desconocido. (Arxiu Izard-Forrellad)

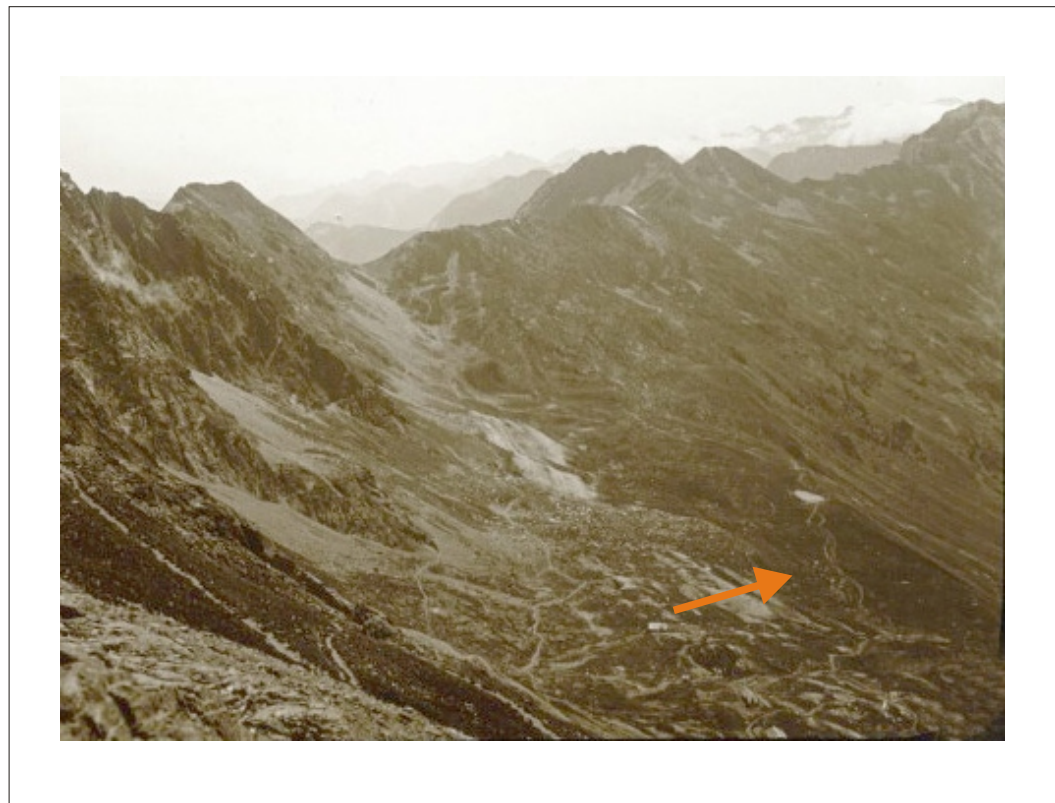

Entre 1.896 y 1.920. Autor: Henry de Lestrangre. (Bibliothèque Nationale Française)

Estructura nº 18



Descripción de la estructura

Restos de la conocida como Casa Cabellut. Se trataba de un refugio de montaña, de doble planta con entradas independientes, construido en el siglo XIX, de planta rectangular, y muy bien documentado a través de bibliografía y numerosas fotografías antiguas. Posiblemente se encuentra excavado parcialmente en la ladera ya que el interior parece estar a un nivel bastante inferior al de su entorno.

Relación con otras estructuras

Se encuentra a pocos metros al S de otras cabaña (Est 19) y pequeño recinto (Est 20).

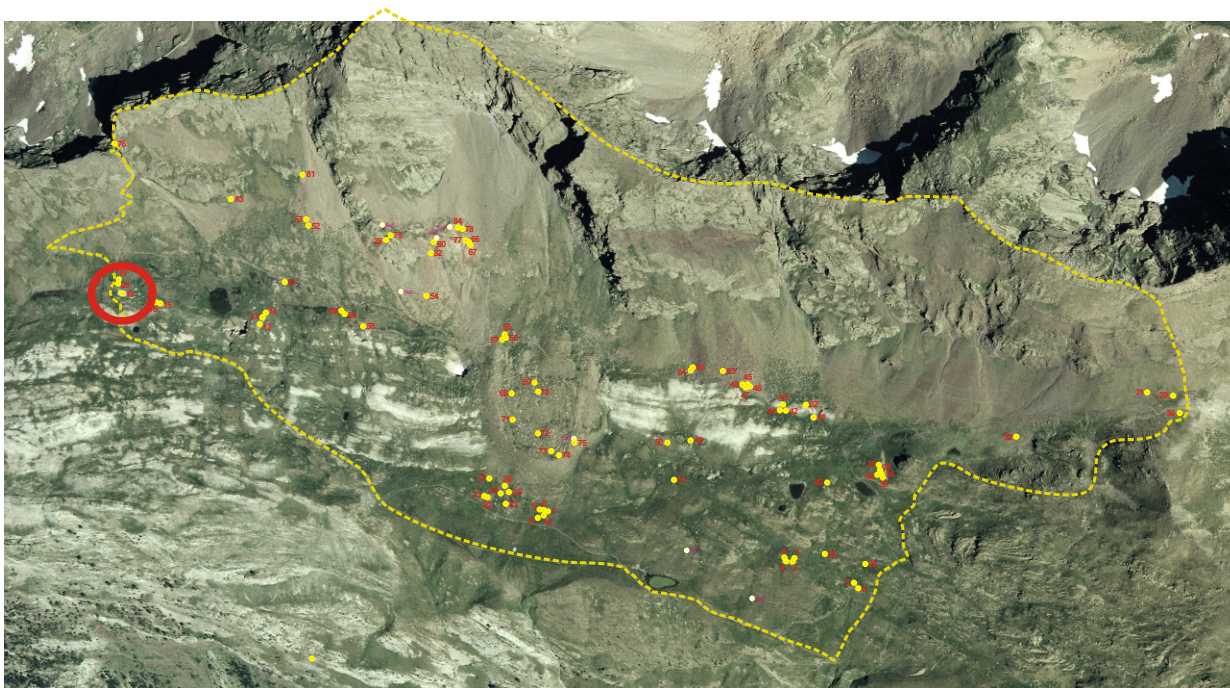
EMPLAZAMIENTO**Coordenadas**

UTM 31T CH X Y Altitud Mapa IGN

Municipio

Topónimo

Acceso

Carretera A-139. Pista asfaltada hacia la Besurta. Sendero hacia el Portillón.

Ubicación

Suave vaguada protegida en su lado S por la pendiente de una ladera. Su entorno es una suave pradera con algunas rocas de esquisto que sobresalen del suelo.

DESCRIPCIÓN (CABAÑA)**Planta**Circular Rectangular Semicircular Cuadrada Ovalada Otra Dimensiones Ext. X Int. X **Muros**Paramento Espesor medio

De doble cara con relleno interior de una tierra grisácea, posiblemente un cemento de baja calidad. Hacia el exterior está enfoscado de mortero de cemento en todo el contorno aunque ahora permanece especialmente en los lados E y S.

Materiales

Losas de caliza blanca de gran tamaño junto a algunos escasos bloques de esquisto.

Inscripciones

Entrada

Poseía dos entradas. Una perpendicular a la pendiente en el lado N, que subía a la primera planta con una escalera de madera, y otra a favor en el lado E que daba a la planta baja.

Cubierta No hay constancia No se conserva

Era a dos aguas, vertiendo hacia los lados N y S, y presentando "penals" en la cornisa. Se remataba por losas de pizarra de pequeño tamaño y forma regular. Parece presentar un pequeño vano en la parte superior.

Elementos interiores y exteriores

Contaba con dos ventanas (con contraventanas) en el lado S, así como otra en la parte superior de la fachada E.

Tenía una chimenea rectangular que sobresalía a la altura de la cumbre en el lado W del tejado.

Material mueble

Estado de conservación

Construcción arruinada y con el interior relleno de escombros.

Fotografía de detalle**Actuaciones recomendadas**

- | | | |
|--|-----------------|-------------------------------------|
| <input type="checkbox"/> Limpieza | Urgencia | |
| <input type="checkbox"/> Excavación | Alta | <input type="checkbox"/> |
| <input type="checkbox"/> Consolidación | Media | <input checked="" type="checkbox"/> |
| <input checked="" type="checkbox"/> Reconstrucción didáctica | Baja | <input type="checkbox"/> |

Fecha

Autores

CROQUIS

Estructura n. 18

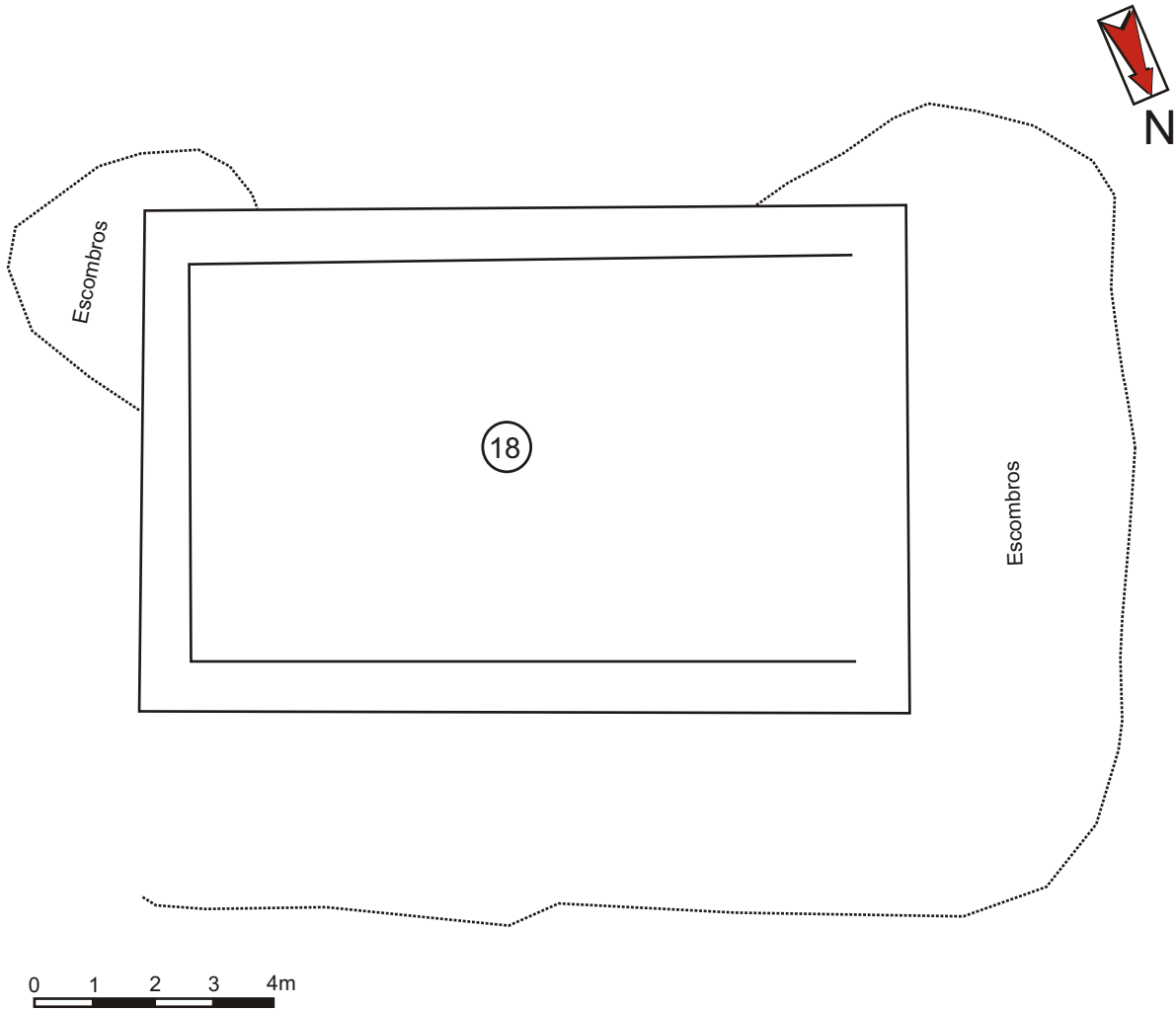

Autores : Félix A. Rivas y Carine Calastrenc
Informatización : Carine Calastrenc Escala : 1/10

Estructura nº 19



Descripción de la estructura

Restos de una cabaña de planta cuadrangular cuyos muros del contorno están casi completamente cubiertos por la hierba, e interior ligeramente rehundido.

Relación con otras estructuras

De su lado W parten los restos de un muro formando una curva y un pequeño recinto (Est 20).

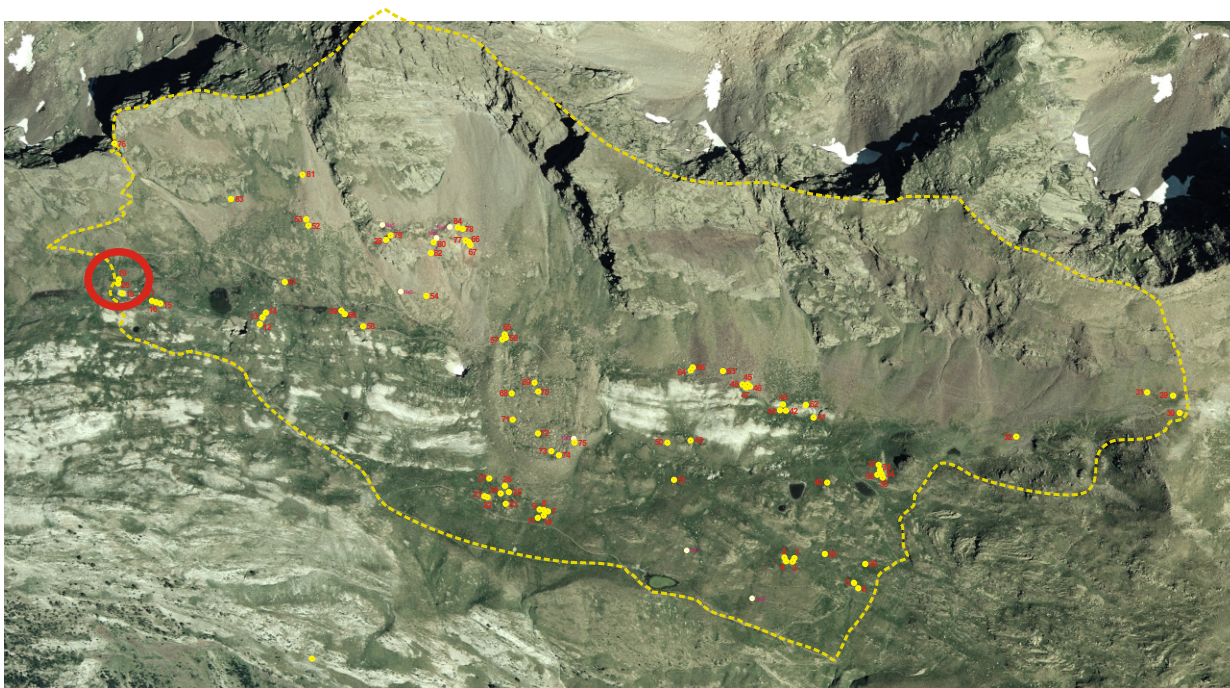
EMPLAZAMIENTO**Coordenadas**

UTM 31T CH X Y Altitud Mapa IGN

Municipio

Topónimo

Acceso

Carretera A-139. Pista asfaltada hacia la Besurta. Sendero hacia el Portillón.

Ubicación

Suave vaguada protegida que vierte hacia el S. Su entorno es una suave pradera con algunas rocas de esquisto que sobresalen del suelo.

DESCRIPCIÓN (CABAÑA)**Planta**Circular Rectangular Semicircular Cuadrada Ovalada Otra Dimensiones Ext. X Int. X **Muros**Paramento Espesor medio

Posiblemente es de doble cara aunque tan apenas se aprecia.

Materiales

Losas y bloques de esquistos de mediano tamaño.

Inscripciones**Entrada**

Abre a favor de la pendiente, hacia el S. Tenía dintel de madera.

CubiertaNo hay constancia No se conserva

Era a 2 vertientes hacia los lados E y W. Se cubría por losas irregulares y de gran tamaño.

Elementos interiores y exteriores

En un lateral de su exterior presentaba un cartel.

Material mueble**Estado de conservación**

Construcción arrasada.

Actuaciones recomendadas

- | | |
|---|---|
| <input checked="" type="checkbox"/> Limpieza | Urgencia |
| <input type="checkbox"/> Excavación | Alta <input type="checkbox"/> |
| <input type="checkbox"/> Consolidación | Media <input checked="" type="checkbox"/> |
| <input type="checkbox"/> Reconstrucción didáctica | Baja <input type="checkbox"/> |

Fotografía de detalleFecha

Autores

CROQUIS

Estructuras n. 19 y 20

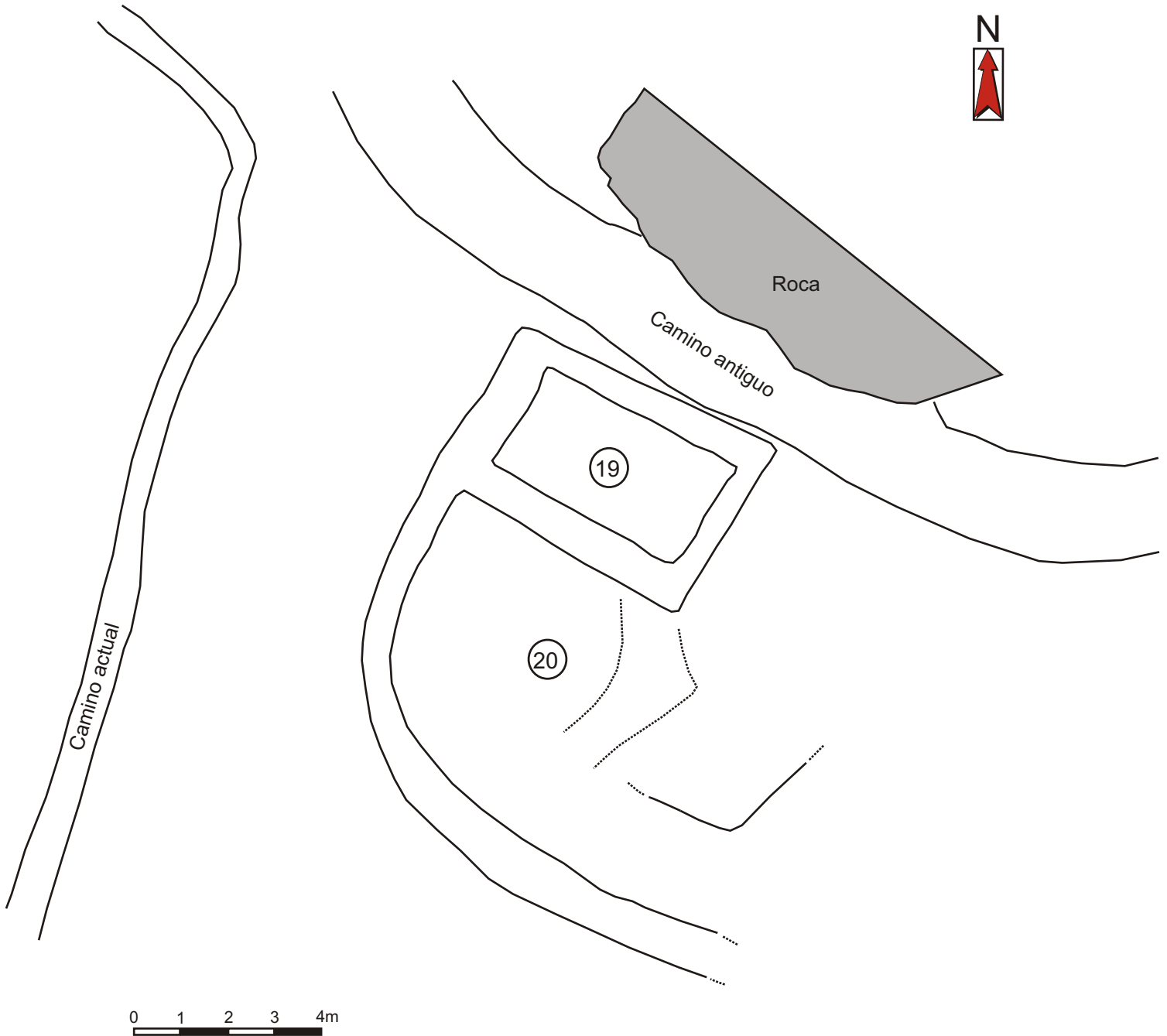

Autores : Félix A. Rivas y Carine Calastrenc
Informatización : Carine Calastrenc
Escala : 1/10

DOCUMENTACIÓN GRÁFICA

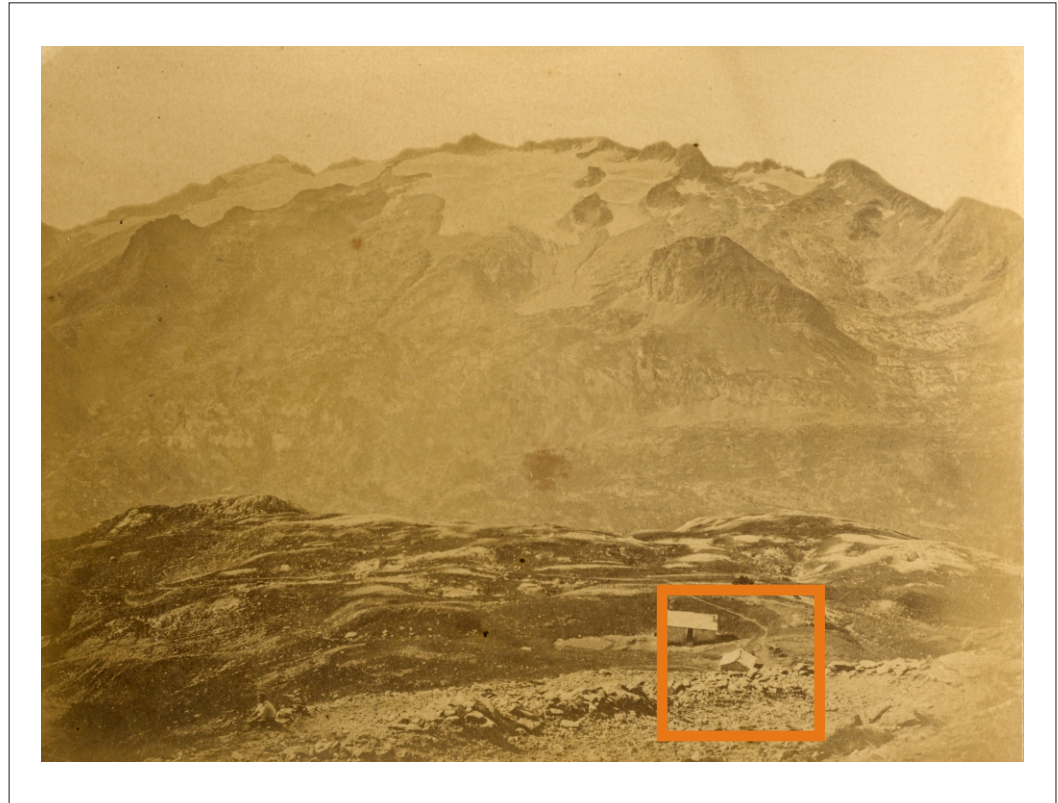

1.879. Autor desconocido (Archivo Hospital de Benasque)



Comienzos siglo XX. Autor: Lassus (Archivo Valmirande)



C. 1.910. Autor: Juli Soler Santaló (Centre Excursionista de Catalunya)

Estructura nº 20



Descripción de la estructura

Recinto formado por un muro de trazado curvo que no llega a cerrar sino que se prolonga por lo que parecen los restos de otro muro completamente arrasado y casi oculto por la vegetación. Este contorno se sitúa en torno a un interior ligeramente rehundido y en cuesta.

Relación con otras estructuras

Parte del lado W de los restos de una cabaña (Est 19).

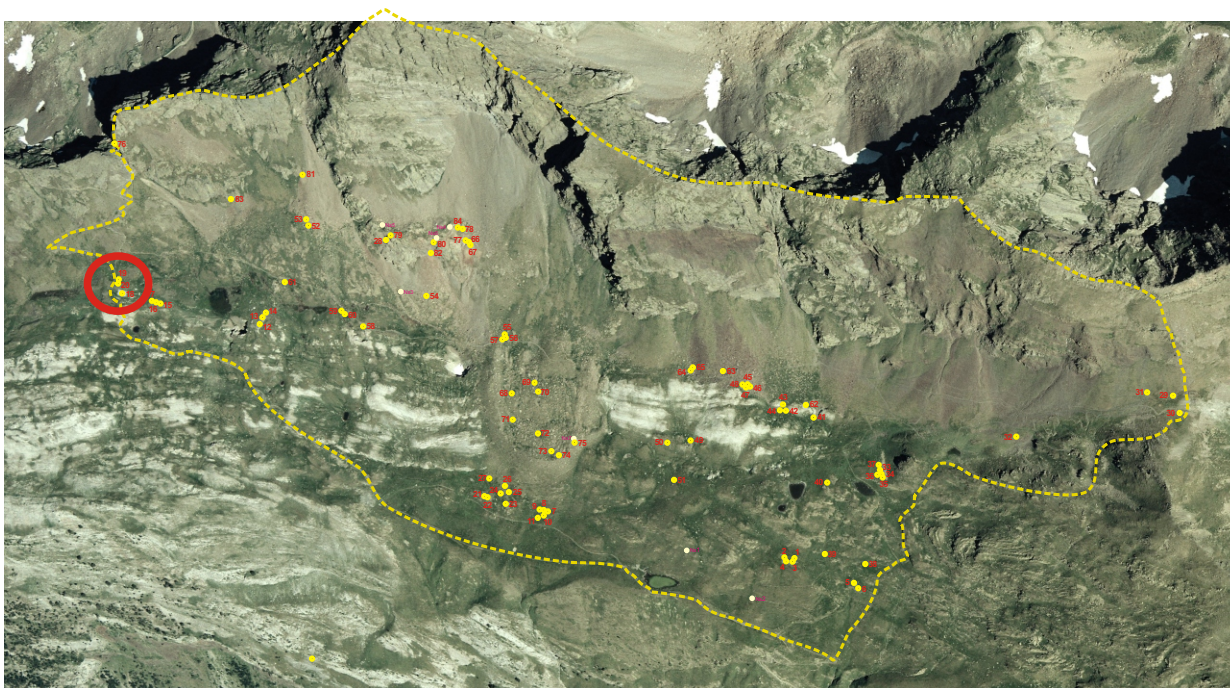
EMPLAZAMIENTO**Coordenadas**

UTM 31T CH X 0306804 Y 4729419 Altitud 2.378 m Mapa IGN 148 (63-16)

Municipio Benasque**Topónimo** Es Cllots d'el Puerto**Acceso**

Carretera A-139. Pista asfaltada hacia la Besurta. Sendero hacia el Portillón.

Ubicación

Suave vaguada protegida que vierte hacia el S. Su entorno es una suave pradera con algunas rocas de esquisto que sobresalen del suelo.

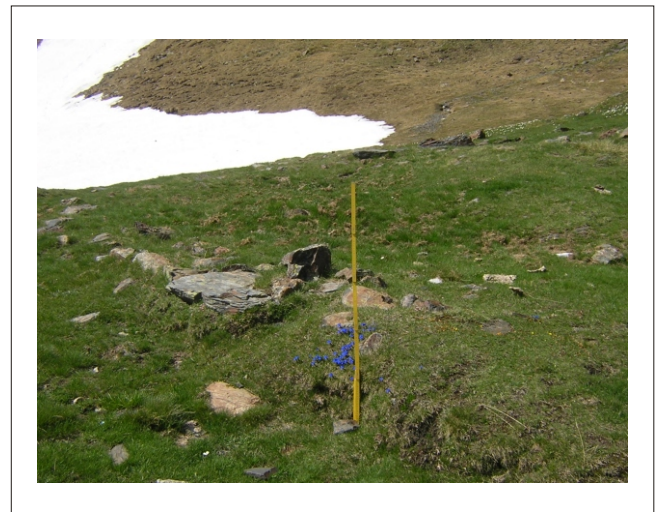
DESCRIPCIÓN (RECINTO)**Planta**Circular Rectangular Semicircular Cuadrada Ovalada Otra Dimensiones Ext. X Int. X Superficie aproximada **Muros**Paramento Espesor medio **Materiales****Accesos****Cabaña** No hay constancia **Elementos interiores y exteriores****Material mueble****Estado de conservación****Fotografía de detalle****Actuaciones recomendadas**

<input checked="" type="checkbox"/> Limpieza	Urgencia
<input type="checkbox"/> Excavación	Alta <input type="checkbox"/>
<input type="checkbox"/> Consolidación	Media <input checked="" type="checkbox"/>
<input type="checkbox"/> Reconstrucción didáctica	Baja <input type="checkbox"/>

Fecha Autores

DOCUMENTACIÓN GRÁFICA

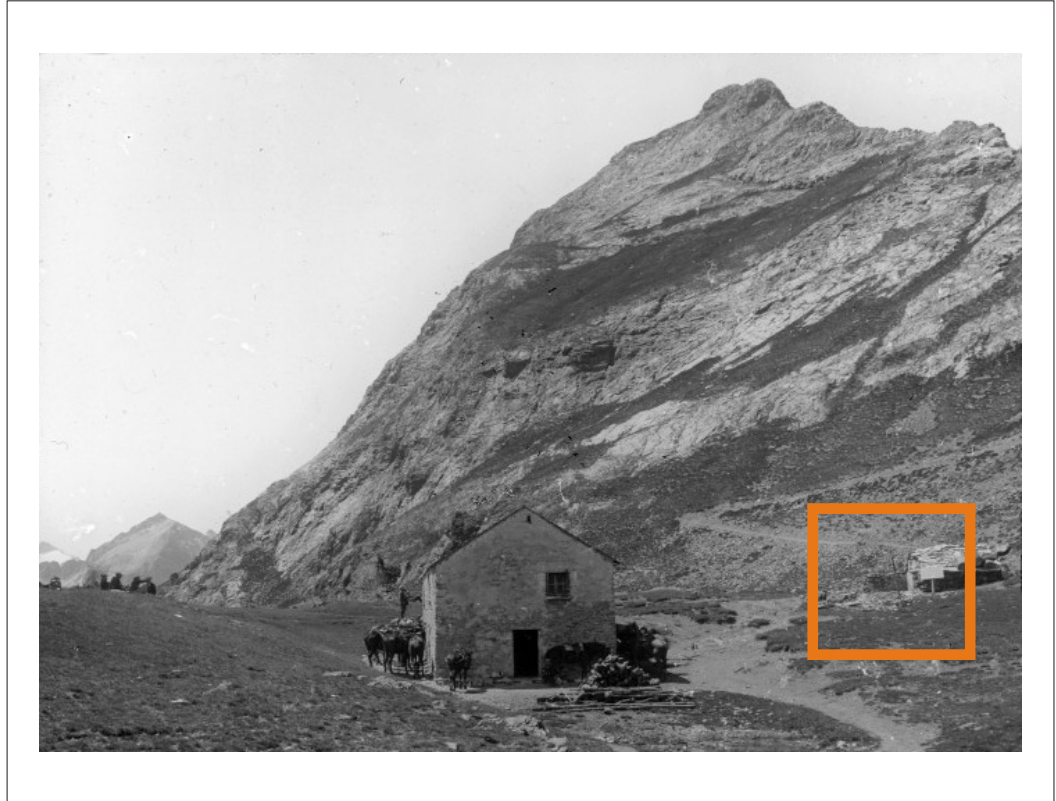

Comienzos siglo XX. Autor: Lassus (Archivo Valmirande)

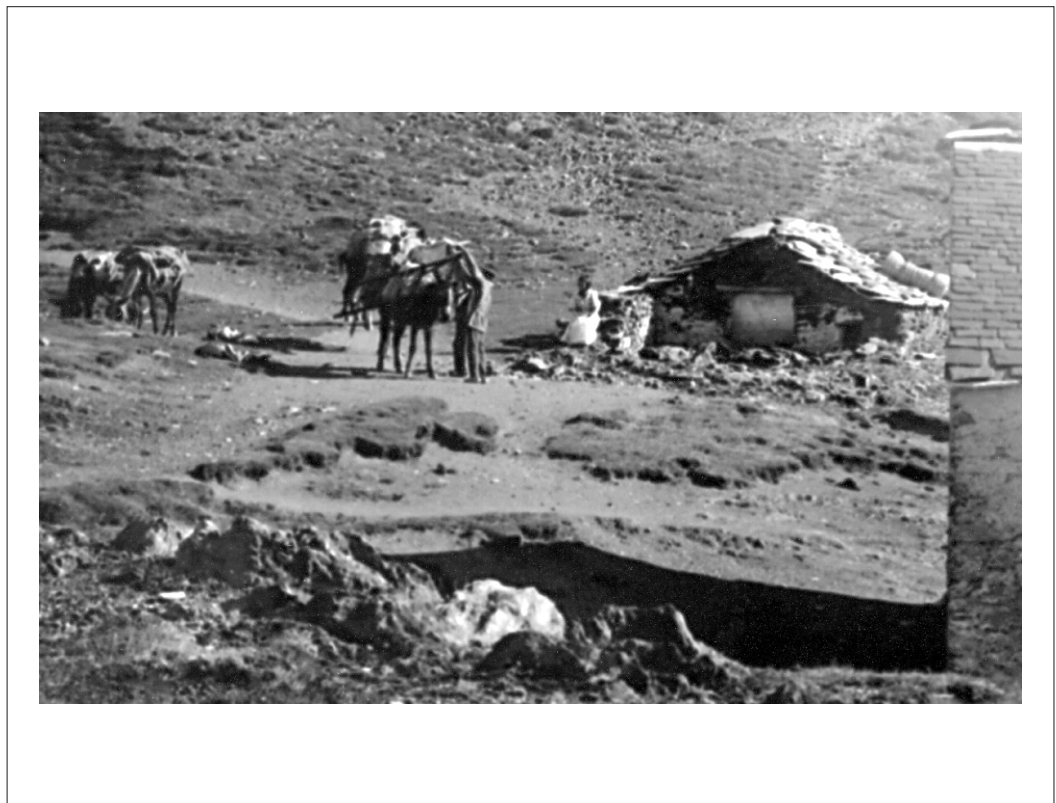

C. 1.910. Autor: Juli Soler Santaló (Centre Excursionista de Catalunya)

Estructura nº 21

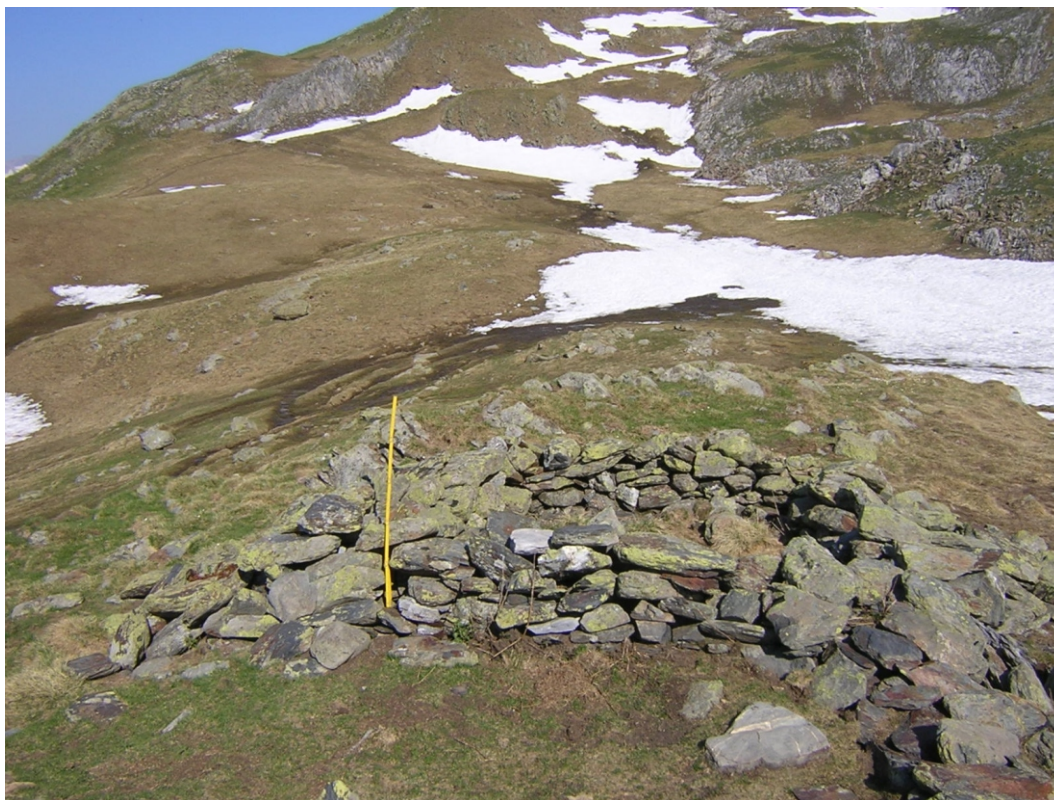

Descripción de la estructura

Cabaña de planta cuadrangular.

Relación con otras estructuras

De su lado E parten los restos de un muro que parece formar otra estructura (Est 22).

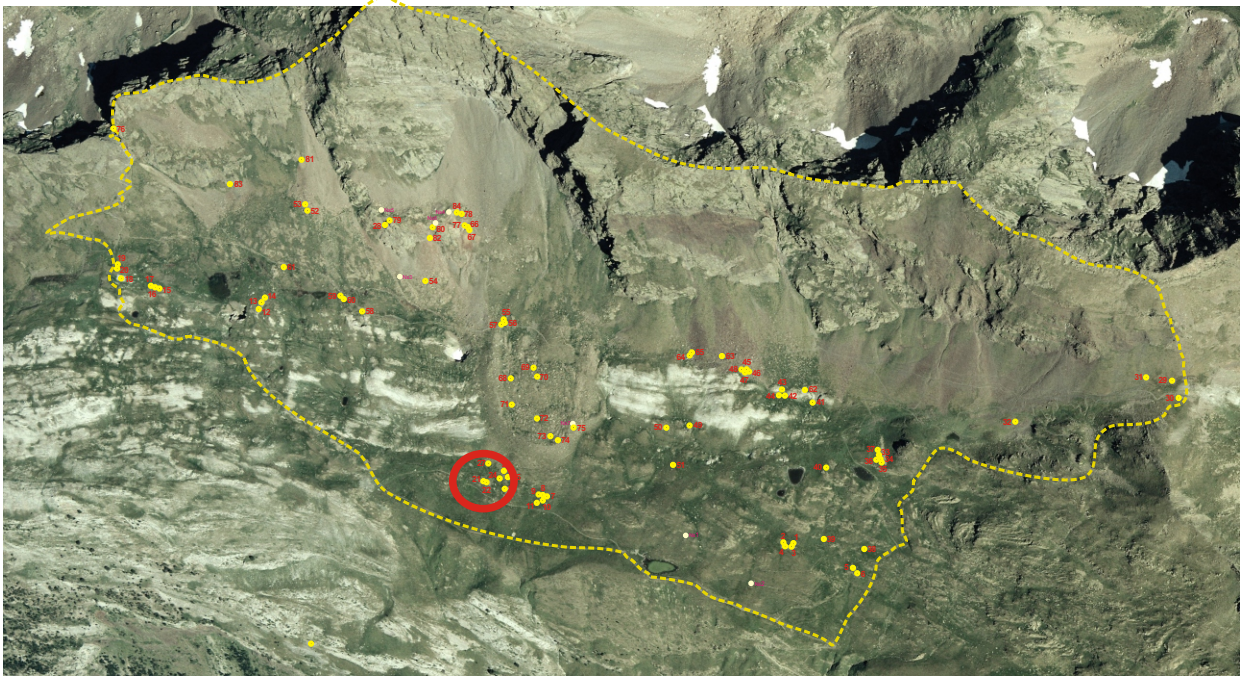
EMPLAZAMIENTO**Coordenadas**

UTM 31T CH X Y Altitud Mapa IGN

Municipio

Topónimo

Acceso

Carretera A-139. Pista asfaltada hacia la Besurta. Sendero hacia el Puerto de la Picada. Sendero hacia Casa Cabellut.

Ubicación

Ligera elevación en el borde de una vaguada entre una ladera de fuerte pendiente y otra suave depresión inferior, ocupada por pradera y rocas.

DESCRIPCIÓN (CABAÑA)**Planta**Circular Rectangular Semicircular Cuadrada Ovalada Otra Dimensiones Ext. X Int. X **Muros**Paramento Espesor medio

De doble cara y piedra seca.

Materiales

Grandes losas de esquisto ferroso.

Inscripciones**Entrada**

Abre a favor de la pendiente, hacia el S. Tiene una jamba bien elaborada mientras la otra está constituida por el muro lateral W.

CubiertaNo hay constancia No se conserva **Elementos interiores y exteriores****Material mueble****Estado de conservación**

Construcción arruinada.

Actuaciones recomendadas

- | | |
|---|---|
| <input checked="" type="checkbox"/> Limpieza | Urgencia |
| <input type="checkbox"/> Excavación | Alta <input type="checkbox"/> |
| <input type="checkbox"/> Consolidación | Media <input checked="" type="checkbox"/> |
| <input type="checkbox"/> Reconstrucción didáctica | Baja <input type="checkbox"/> |

Fotografía de detalleFecha

Autores

Estructuras n. 21 y n. 22

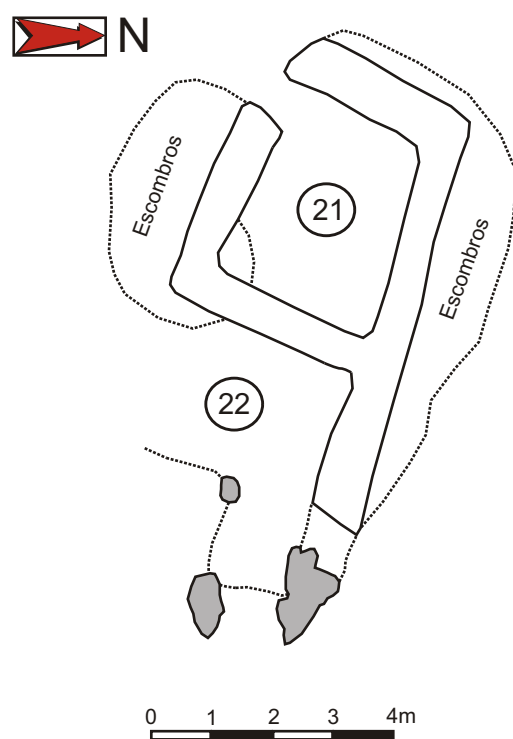

Autores : Felix A. Rivas y Carine Calastrenc
Informatización : Carine Calastrenc Escala : 1/10

DOCUMENTACIÓN GRÁFICA



Autor desconocido. (Archivo Hospital de Benasque)

Estructura nº 22



Descripción de la estructura

Muro que parece formar una curva rodeando un espacio de interior ligeramente rehundido posiblemente delimitado por un recinto.

Relación con otras estructuras

En su lado W se encuentran los restos de una cabaña (Est 21).

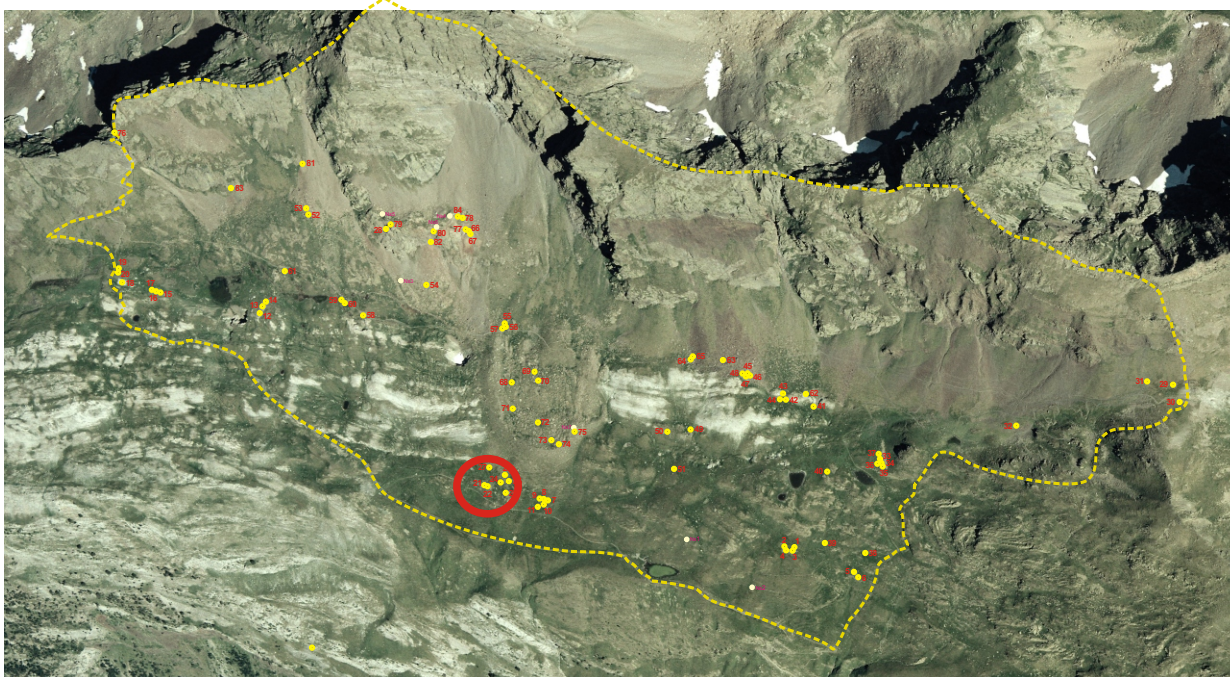
EMPLAZAMIENTO**Coordenadas**

UTM 31T CH X Y Altitud Mapa IGN

Municipio

Topónimo

Acceso

Carretera A-139. Pista asfaltada hacia la Besurta. Sendero hacia el Puerto de la Picada. Sendero hacia Casa Cabellut.

Ubicación

Ligera elevación en el borde de una vaguada entre una ladera de fuerte pendiente y otra suave depresión inferior, ocupada por pradera y rocas.

DESCRIPCIÓN (RECINTO)**Planta**Circular Rectangular Semicircular Cuadrada Ovalada Otra Dimensiones Ext. X Int. X Superficie aproximada **Muros**Paramento Espesor medio

Un fragmento parece de doble cara siendo el resto un simple alineamiento de piezas sobresalientes del suelo.

Materiales

Losas grandes de esquisto ferroso junto a alguna gran roca del terreno.

Accesos

Cabaña No hay constancia

Se encuentra adosada a una cabaña.

Elementos interiores y exteriores

Material mueble

Estado de conservación

Construcción arrasada.

Actuaciones recomendadas

- | | |
|---|---|
| <input checked="" type="checkbox"/> Limpieza | Urgencia |
| <input type="checkbox"/> Excavación | Alta <input type="checkbox"/> |
| <input type="checkbox"/> Consolidación | Media <input checked="" type="checkbox"/> |
| <input type="checkbox"/> Reconstrucción didáctica | Baja <input type="checkbox"/> |

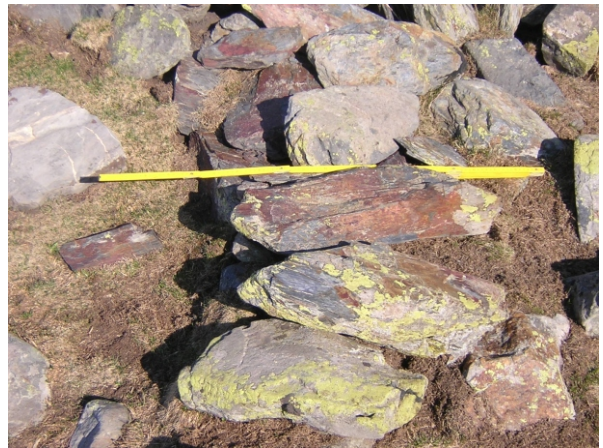
Fotografía de detalleFecha

Autores

Estructura nº 23



Descripción de la estructura

Restos de una cabaña de la que solo queda un lado y parte de otros dos formando una “U” abierta junto a un gran número de escombros que pudieran haber formado parte del resto del contorno.

Relación con otras estructuras

Se encuentra aislada aunque domina visualmente un conjunto de varias construcciones (Est 24 a 26).

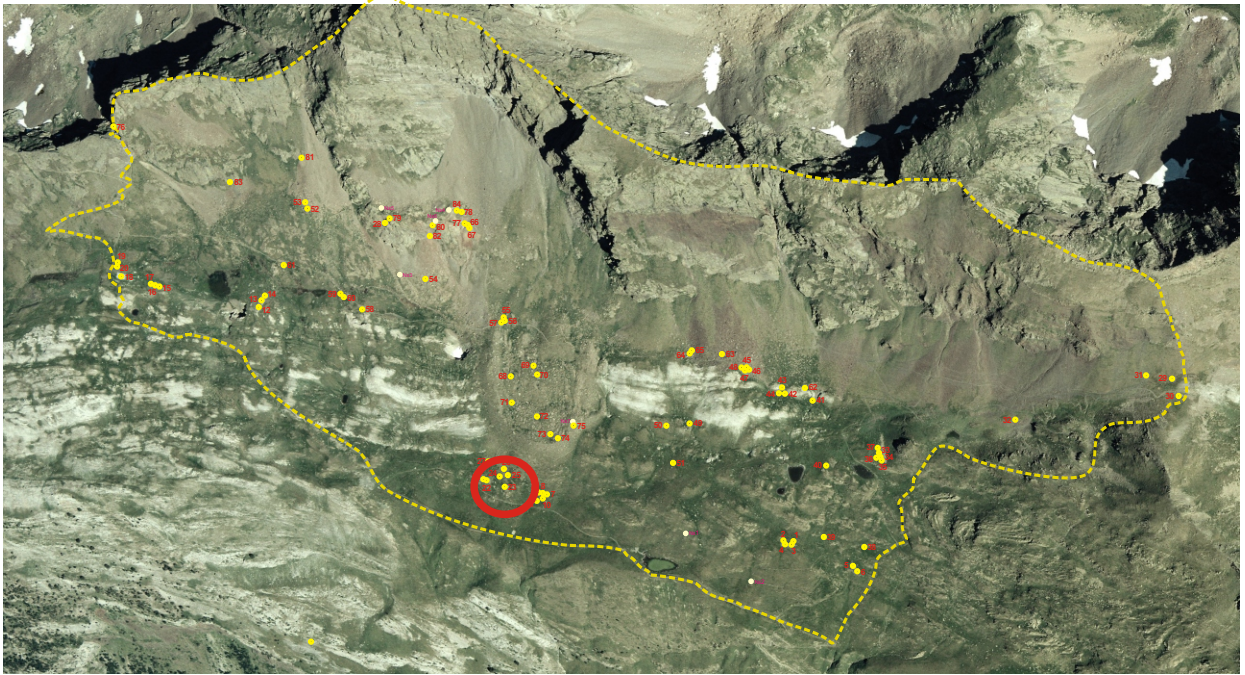
EMPLAZAMIENTO**Coordenadas**

UTM 31T CH X Y Altitud Mapa IGN

Municipio

Topónimo

Acceso

Carretera A-139. Pista asfaltada hacia la Besurta. Sendero hacia el Puerto de la Picada. Sendero hacia Casa Cabellut.

Ubicación

Ligera elevación en el borde de una vaguada entre una ladera de fuerte pendiente y otra suave depresión inferior, ocupada por pradera y rocas.

DESCRIPCIÓN (CABAÑA)

Planta

Circular Rectangular Semicircular Cuadrada Ovalada Otra

Dimensiones Ext. X Int. X

Muros

Paramento Espesor medio

No se aprecia a causa de su avanzado deterioro.

Materiales

Bloques de esquisto de gran tamaño.

Inscripciones

Entrada

Cubierta

No hay constancia No se conserva

Elementos interiores y exteriores

Material mueble

Estado de conservación

Construcción arrasada.

Actuaciones recomendadas

- | | |
|---|---|
| <input checked="" type="checkbox"/> Limpieza | Urgencia |
| <input type="checkbox"/> Excavación | Alta <input type="checkbox"/> |
| <input type="checkbox"/> Consolidación | Media <input checked="" type="checkbox"/> |
| <input type="checkbox"/> Reconstrucción didáctica | Baja <input type="checkbox"/> |

Fotografía de detalle



Fecha

Autores

Estructura n. 23

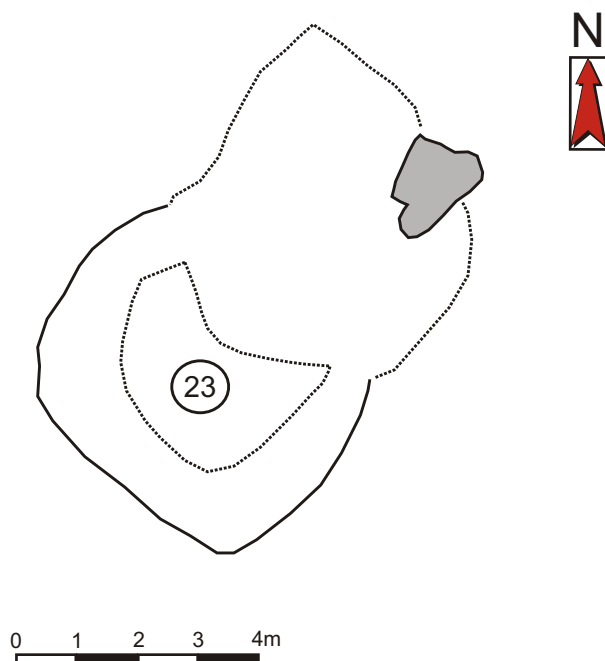

<p>Autores : Félix A. Rivas y Carine Calastrenc Informatización : Carine Calastrenc</p>	<p>Escala : 1/10</p>
---	----------------------

Estructura nº 24



Descripción de la estructura

Restos de un corral de ordeño o “muyidó” formado por un estrecho pasillo delimitado por losas hincadas de canto.

Relación con otras estructuras

En su extremo N se localiza a un lado un recinto (Est 25).

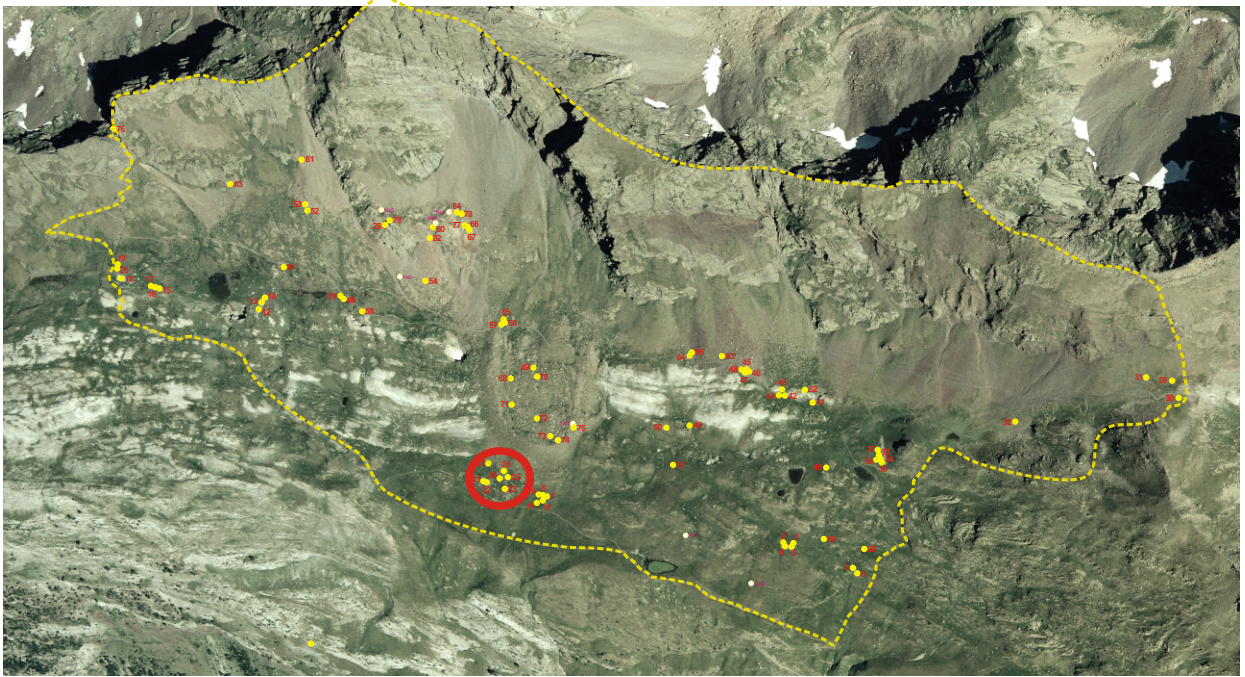
EMPLAZAMIENTO**Coordenadas**

UTM 31T CH X Y Altitud Mapa IGN

Municipio

Topónimo

Acceso

Carretera A-139. Pista asfaltada hacia la Besurta. Sendero hacia el Puerto de la Picada. Sendero hacia Casa Cabellut.

Ubicación

Pequeña planicie con pradera situada al final de una ladera de fuerte pendiente.

DESCRIPCIÓN (RECINTO)**Planta**Circular Rectangular Semicircular Cuadrada Ovalada Otra Dimensiones Ext. X Int. X Superficie aproximada **Muros**Paramento Espesor medio

Losas hincadas de canto.

Materiales

Losas y bloques de esquisto de gran tamaño.

Accesos**Cabaña**No hay constancia **Elementos interiores y exteriores****Material mueble****Estado de conservación**

Construcción arrasada.

Fotografía de detalle**Actuaciones recomendadas**

<input checked="" type="checkbox"/> Limpieza	Urgencia
<input type="checkbox"/> Excavación	Alta <input type="checkbox"/>
<input type="checkbox"/> Consolidación	Media <input checked="" type="checkbox"/>
<input type="checkbox"/> Reconstrucción didáctica	Baja <input type="checkbox"/>

Fecha

Autores

CROQUIS

Estructuras n. 24 y n. 25

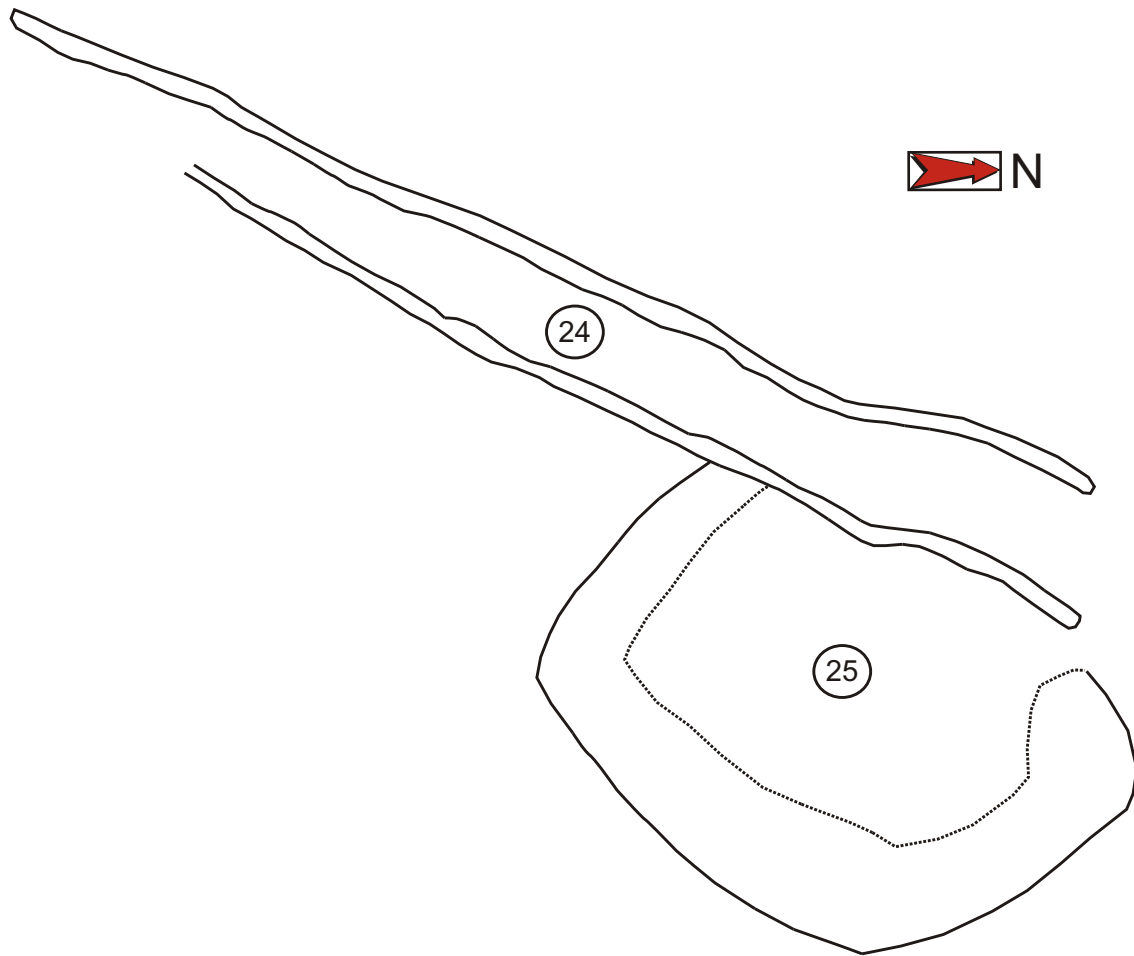

0 1 2 3 4m

Autores : Félix A. Rivas y Carine Calastrenc
Informatización : Carine Calastrenc

Escala : 1/10

Estructura nº 25



Descripción de la estructura

Recinto ovalado, delimitado por un grueso muro algunas de cuyas piezas son losas hincadas.

Relación con otras estructuras

En su extremo W se localiza el extremo de un “muyidó” o corral de ordeño (Est 24).

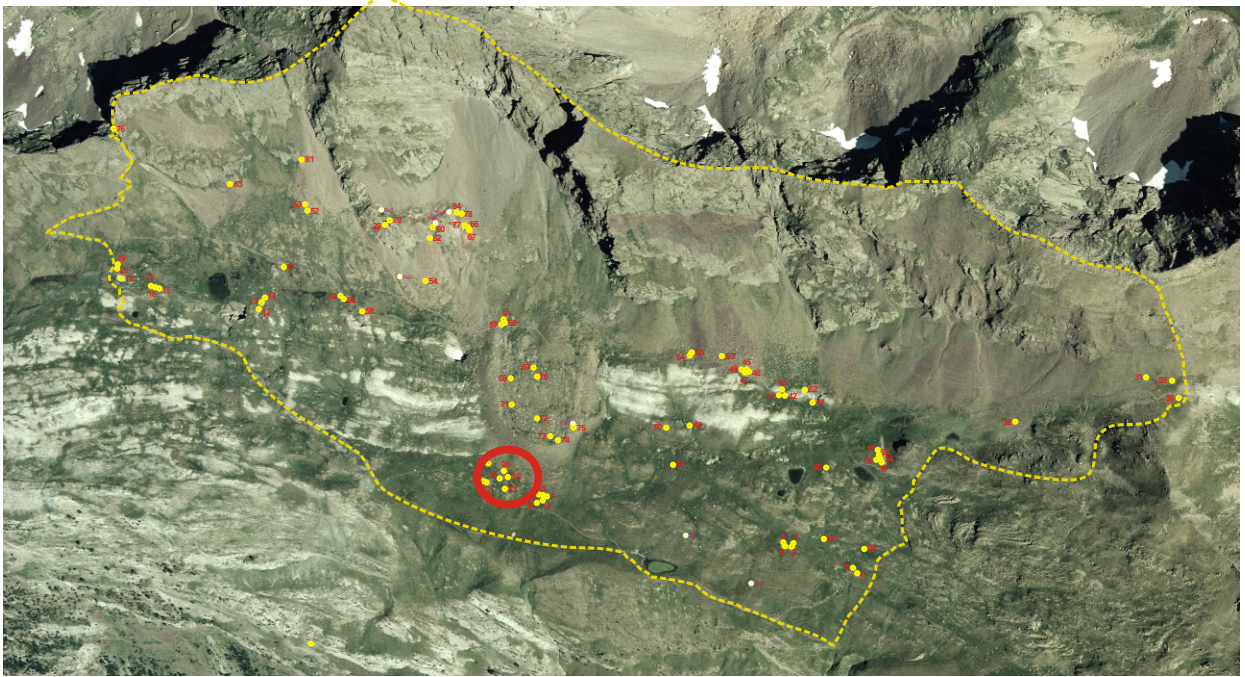
EMPLAZAMIENTO**Coordenadas**

UTM 31T CH X Y Altitud Mapa IGN

Municipio

Topónimo

Acceso

Carretera A-139. Pista asfaltada hacia la Besurta. Sendero hacia el Puerto de la Picada. Sendero hacia Casa Cabellut.

Ubicación

Pequeña planicie con pradera y rocas situada al final de una ladera de fuerte pendiente.

DESCRIPCIÓN (RECINTO)

Planta

Circular Rectangular Semicircular Cuadrada Ovalada Otra

Dimensiones Ext. X Int. X Superficie aproximada

Muros

Paramento Espesor medio

Casi no resulta apreciable. Unas rocas son losas hincadas de canto y en algún fragmento parece de doble cara.

Materiales

Bloques de esquisto de gran tamaño.

Accesos

Cabaña No hay constancia

Elementos interiores y exteriores

Material mueble

Estado de conservación

Construcción arrasada.

Fotografía de detalle



Actuaciones recomendadas

- | | |
|---|---|
| <input checked="" type="checkbox"/> Limpieza | Urgencia |
| <input type="checkbox"/> Excavación | Alta <input type="checkbox"/> |
| <input type="checkbox"/> Consolidación | Media <input checked="" type="checkbox"/> |
| <input type="checkbox"/> Reconstrucción didáctica | Baja <input type="checkbox"/> |

Fecha Autores

CROQUIS

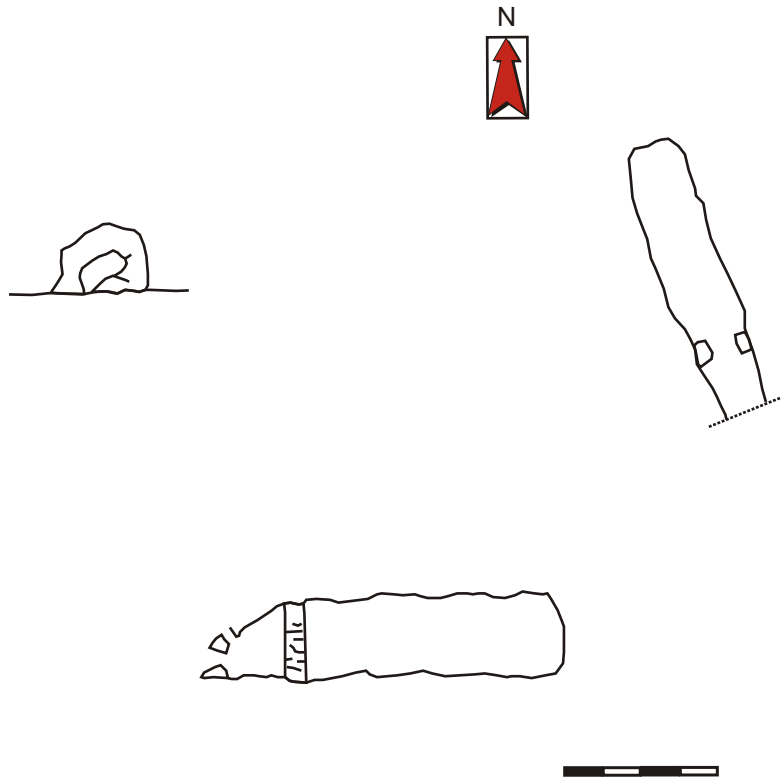

Autores : Jordi Fresquet Filella, César Pasadas Sallazar
Elisenda Vila Serra y José Angel Arroyos Palomar
Informatización : Carine Calastrenc Escala : 1/10

Estructura nº 12



Descripción de la estructura

Edificio alargado y dividido en dos partes por un muro interior que presenta un vano central de puerta. La parte del lado N es algo más ancha y más corta que la otra que, a su vez, parece dividida de nuevo en dos estancias a juzgar por los diferentes niveles del suelo. Este lado, además, presenta un ala que sobresale y se alinea con restos de un muro en el suelo y con el frente del lado N. Además el muro que aparece retranqueado pertenece claramente a una segunda fase de construcción.

Relación con otras estructuras

Se encuentra adosada a una posible terraza (Est 13) tras la cual se sitúan los restos de otra posible cabaña (Est 14).

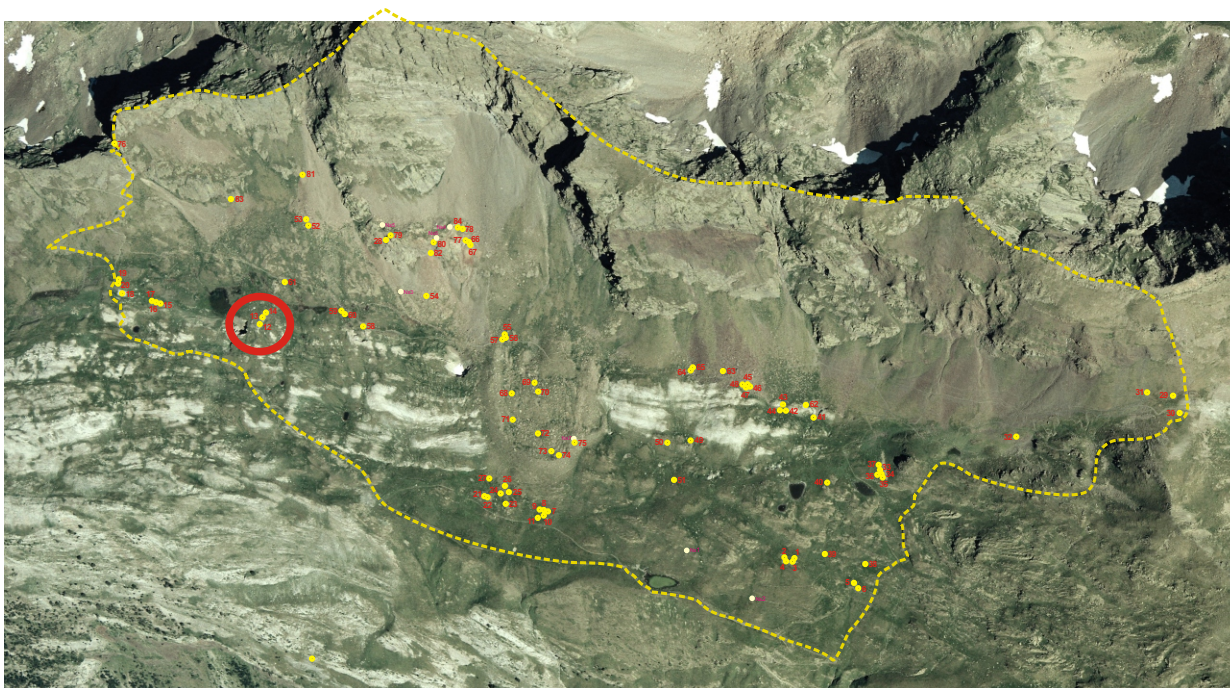
EMPLAZAMIENTO**Coordenadas**UTM 31T CH X Y Altitud Mapa IGN Municipio Topónimo **Acceso**

Carretera A-139. Pista asfaltada hacia la Besurta. Sendero hacia el Portillón. Sendero hacia el Puerto de la Picada.

Ubicación

Altozano elevado sobre su entorno en cuya cima se sitúa una pequeña planicie alargada ocupada de pradera y rocas.

DESCRIPCIÓN (CABAÑA)**Planta**Circular Rectangular Semicircular Cuadrada Ovalada Otra Dimensiones Ext. X Int. X **Muros**Paramento Espesor medio

De doble cara con relleno interior de arena y pequeñas piedras, bien aparejado.

MaterialesLosas de esquisto, y algunas de mármol, de tamaño mediano y grande.
En el interior se encontró un fragmento suelto de cemento.**Inscripciones****Entrada**

Abre en contra de la pendiente y hacia el W.

CubiertaNo hay constancia No se conserva

Era a dos aguas y tenía estructura de vigas de madera paralelas a las vertientes.

Elementos interiores y exteriores

La estancia situada en el lado N presenta dos huecos en sendos muros opuestos a modo de alacenas.

Material mueble**Estado de conservación**

Ruina.

Fotografía de detalle**Actuaciones recomendadas**

- | | |
|---|---|
| <input checked="" type="checkbox"/> Limpieza | Urgencia |
| <input type="checkbox"/> Excavación | Alta <input type="checkbox"/> |
| <input type="checkbox"/> Consolidación | Media <input checked="" type="checkbox"/> |
| <input type="checkbox"/> Reconstrucción didáctica | Baja <input type="checkbox"/> |

Fecha Autores

CROQUIS

Estructuras n. 12 hasta n. 14

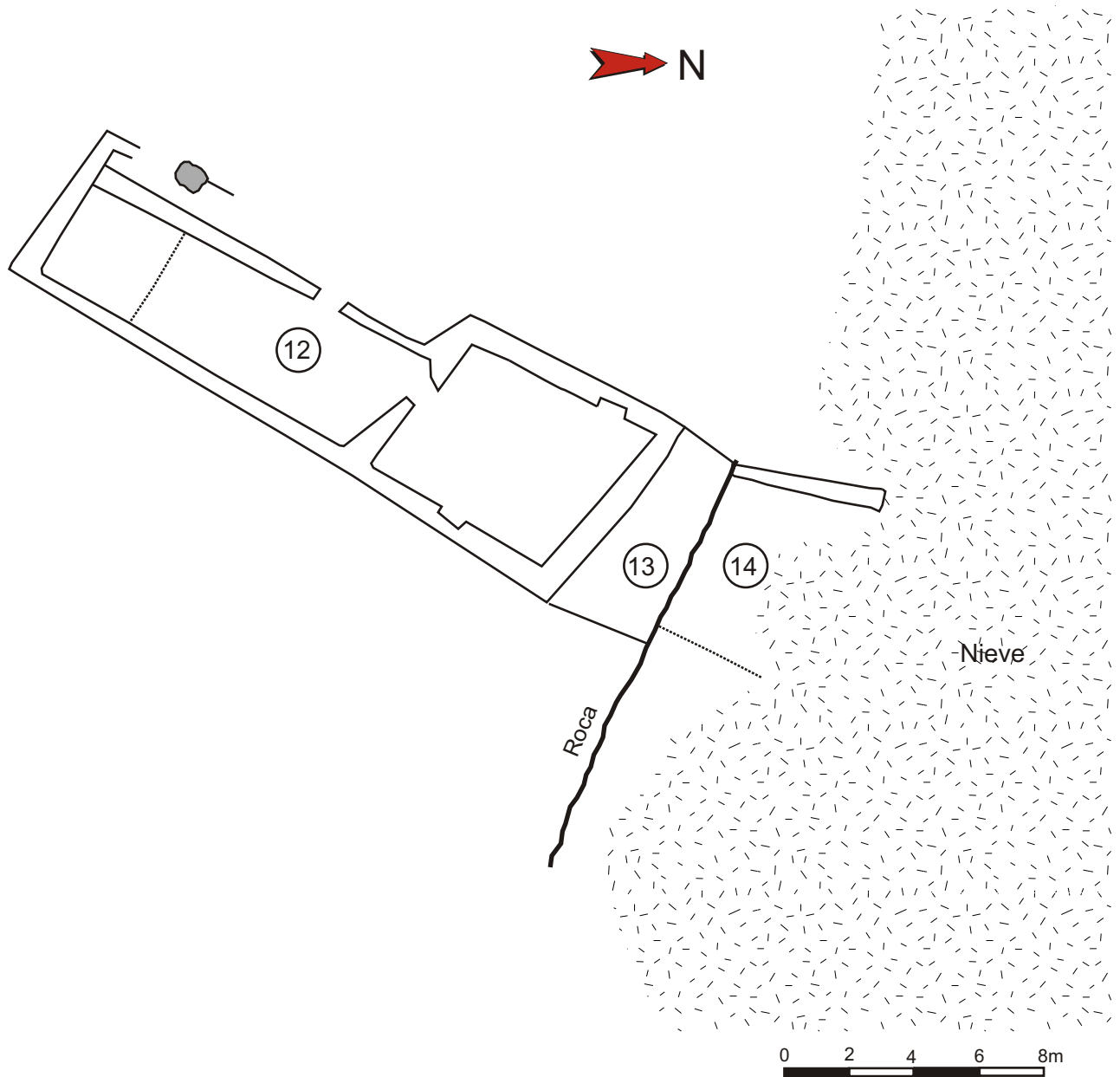

Autores : Félix A. Rivas y Carine Calastrenc
Informatización : Carine Calastrenc
Escala : 1/20

DOCUMENTACIÓN GRÁFICA



Entre 1.880 y 1.930. Autor desconocido (Arxiu Izard-Forrellad)



Entre 1.896 y 1.920. Autor: Henry de Lestrang. (Bibliothèque Nationale Française)

Estructura nº 13



Descripción de la estructura

Posible recinto o terraza, o tal vez resto de una cabaña rectangular. Conserva el arranque de los muros laterales, que parten de la estructura inmediatamente superior, así como un par de hiladas de la terraza.

Relación con otras estructuras

Se encuentra situada entre un gran barracón (Est 12) y los restos de otra posible cabaña (Est 14) situados a un nivel inferior..

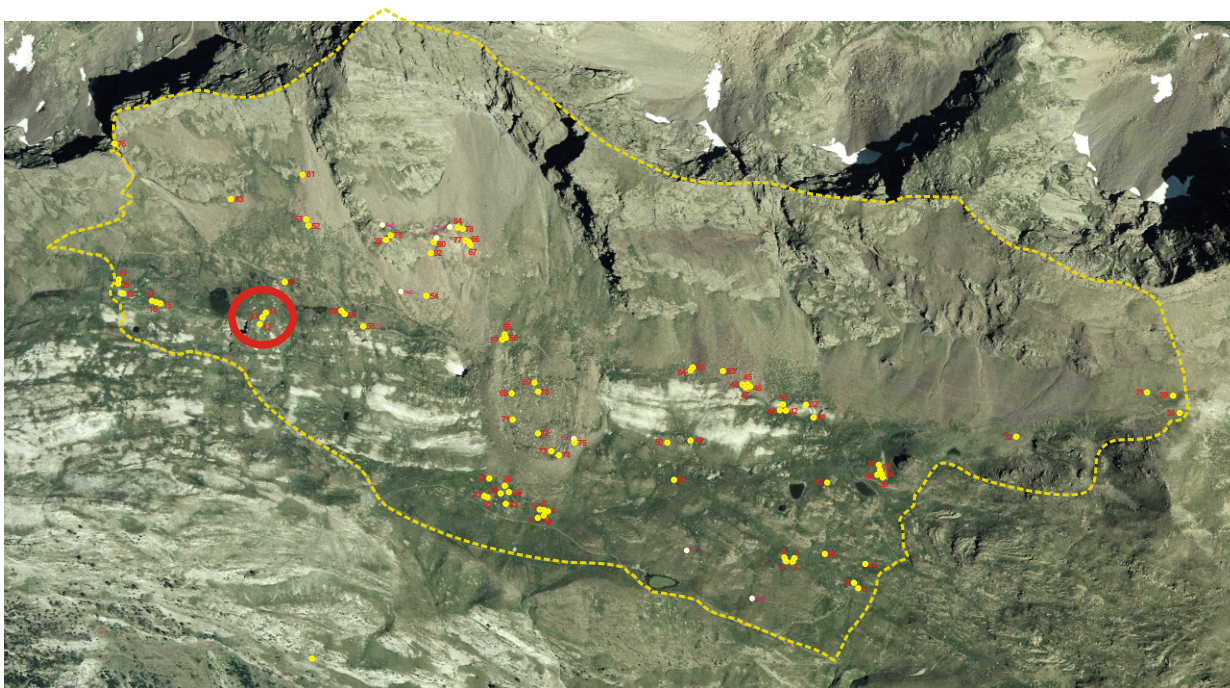
EMPLAZAMIENTO**Coordenadas**

UTM 31T CH X Y Altitud Mapa IGN

Municipio

Topónimo

Acceso

Carretera A-139. Pista asfaltada hacia la Besurta. Sendero hacia el Portillón. Sendero hacia el Puerto de la Picada.

Ubicación

Extremo N de un altozano elevado sobre su entorno en cuya cima se sitúa una pequeña planicie alargada ocupada de pradera y rocas.

DESCRIPCIÓN (RECINTO)**Planta**Circular Rectangular Semicircular Cuadrada Ovalada Otra Dimensiones Ext. X Int. X Superficie aproximada **Muros**Paramento Espesor medio

Los muros laterales son similares a los de la estructura 12 (de doble cara con relleno interior de arena y pequeñas piedras) y la terraza es de piedra seca.

Materiales

Piezas de esquisto.

Accesos

Cabaña No hay constancia

En su lado N se encuentra adosada una cabaña o los restos de ella (Est 14).

Elementos interiores y exteriores

Material mueble

Estado de conservación

Construcción arrasada.

Actuaciones recomendadas

- | | |
|---|---|
| <input checked="" type="checkbox"/> Limpieza | Urgencia |
| <input type="checkbox"/> Excavación | Alta <input type="checkbox"/> |
| <input type="checkbox"/> Consolidación | Media <input checked="" type="checkbox"/> |
| <input type="checkbox"/> Reconstrucción didáctica | Baja <input type="checkbox"/> |

Fotografía de detalleFecha Autores

Estructura nº 14



Descripción de la estructura

Posible cabaña rectangular apoyada en una pared de roca recrecida por algunas hiladas, tal vez pertenecientes a la estructura inmediatamente superior, y que presenta además dos alas aproximadamente alineadas con los muros largos de la Est 12.

Relación con otras estructuras

Se encuentra adosada a una posible terraza (Est 13) tras la cual se sitúan los restos de una cabaña de grandes dimensiones (Est 12).

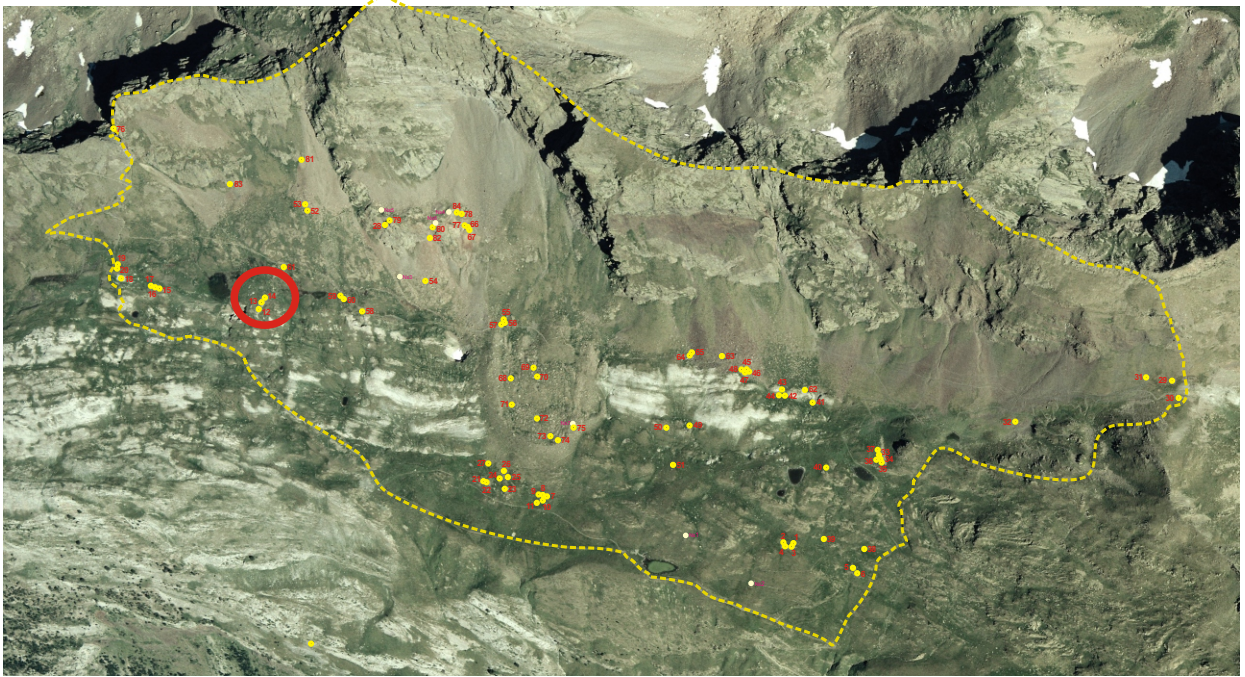
EMPLAZAMIENTO**Coordenadas**

UTM 31T CH X Y Altitud Mapa IGN

Municipio

Topónimo

Acceso

Carretera A-139. Pista asfaltada hacia la Besurta. Sendero hacia el Portillón. Sendero hacia el Puerto de la Picada.

Ubicación

Comienzo de ladera de fuerte pendiente bajo un altozano en cuya cima se sitúa una pequeña planicie.

DESCRIPCIÓN (CABAÑA)

Planta

Circular Rectangular Semicircular Cuadrada Ovalada Otra

Dimensiones Ext. X Int. X

Muros

Paramento Espesor medio

De doble cara con relleno interior de arena y pequeñas piedras.

Materiales

Losas de esquistos de tamaño mediano y grande.

Inscripciones

Entrada

Cubierta

No hay constancia No se conserva

Elementos interiores y exteriores

Material mueble

Estado de conservación

Ruina.

Actuaciones recomendadas

- | | |
|---|---|
| <input checked="" type="checkbox"/> Limpieza | Urgencia |
| <input type="checkbox"/> Excavación | Alta <input type="checkbox"/> |
| <input type="checkbox"/> Consolidación | Media <input checked="" type="checkbox"/> |
| <input type="checkbox"/> Reconstrucción didáctica | Baja <input type="checkbox"/> |

Fotografía de detalle



Fecha

Autores

Estructura nº 15



Descripción de la estructura

Restos de una cabaña de planta cuadrangular de la que disponemos de numerosas fotografías antiguas que testimonian su aspecto original así como una larga etapa en la que, habiendo perdido la cubierta, quedó sin cubrir a modo de recinto ocasional.

Relación con otras estructuras

Forma parte de un conjunto junto a otra cabaña (Est 16) y un pequeño recinto (Est 17). Originalmente estaba separada de la cabaña por un estrecho pasillo aunque en la actualidad parecen prolongarse por el muro N a partir de una posible reconstrucción posterior de la otra estructura.

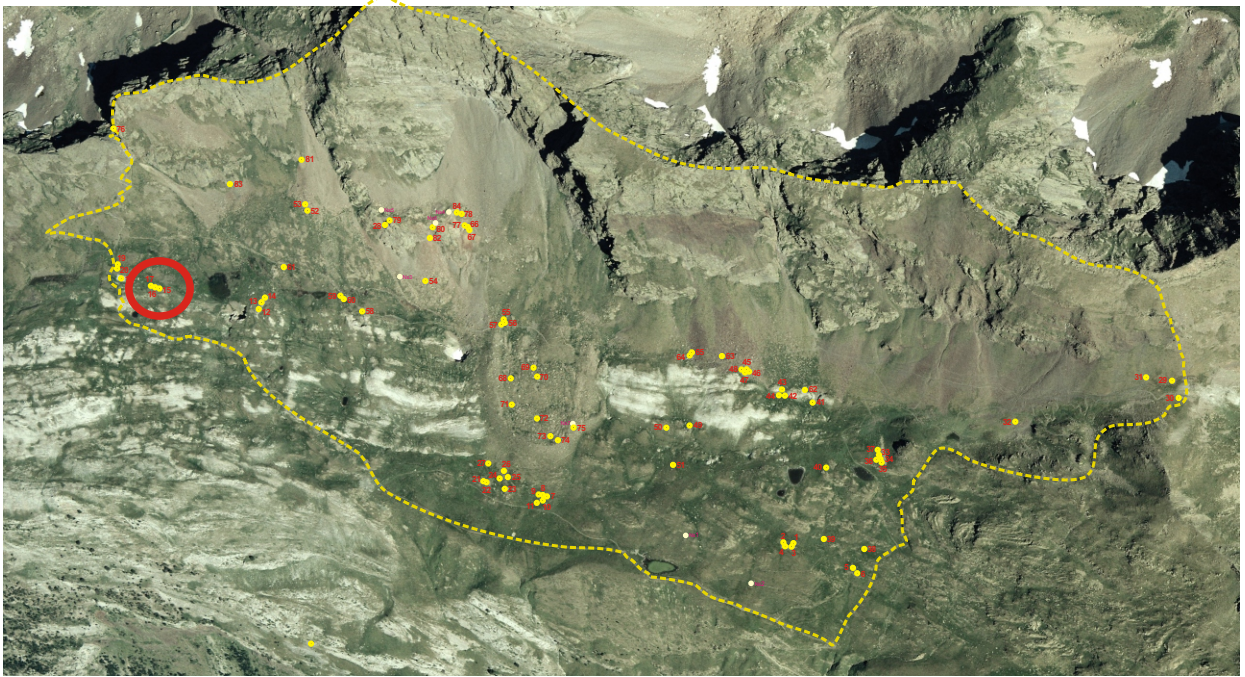
EMPLAZAMIENTO**Coordenadas**

UTM 31T CH X Y Altitud Mapa IGN

Municipio

Topónimo

Acceso

Carretera A-139. Pista asfaltada hacia la Besurta. Sendero hacia el Portillón.

Ubicación

Lateral de la cima de un pequeño promontorio alargado, aprovechando su cara protegida hacia el N y formada por una pared rocosa vertical, rodeado de pradera y justo delante de un sendero.

DESCRIPCIÓN (CABAÑA)**Planta**Circular Rectangular Semicircular Cuadrada Ovalada Otra Dimensiones Ext. X Int. X **Muros**Paramento Espesor medio

De doble cara con relleno interior de tierra y pequeñas piedras.

Materiales

Losas de esquistos ferrosos y algunas de caliza blanca de gran tamaño. En la pared rocosa del lado S se conservan restos de cemento.

Inscripciones**Entrada**

Abría a favor de la pendiente, hacia el N y hacia el camino. Su altura era igual a la del citado muro N donde se encontraba.

CubiertaNo hay constancia No se conserva

Era a dos aguas, vertiendo hacia los lados S y N, teniendo rollizos de madera entre el puente y los muros N y S.

Elementos interiores y exteriores

Presentaba una pequeña ventana en el muro del lado N.

Material mueble**Estado de conservación**

Construcción arruinada.

Actuaciones recomendadas

- | | |
|---|---|
| <input checked="" type="checkbox"/> Limpieza | Urgencia |
| <input type="checkbox"/> Excavación | Alta <input type="checkbox"/> |
| <input type="checkbox"/> Consolidación | Media <input checked="" type="checkbox"/> |
| <input type="checkbox"/> Reconstrucción didáctica | Baja <input type="checkbox"/> |

Fotografía de detalleFecha

Autores

CROQUIS

Estructuras n. 15 hasta n. 17

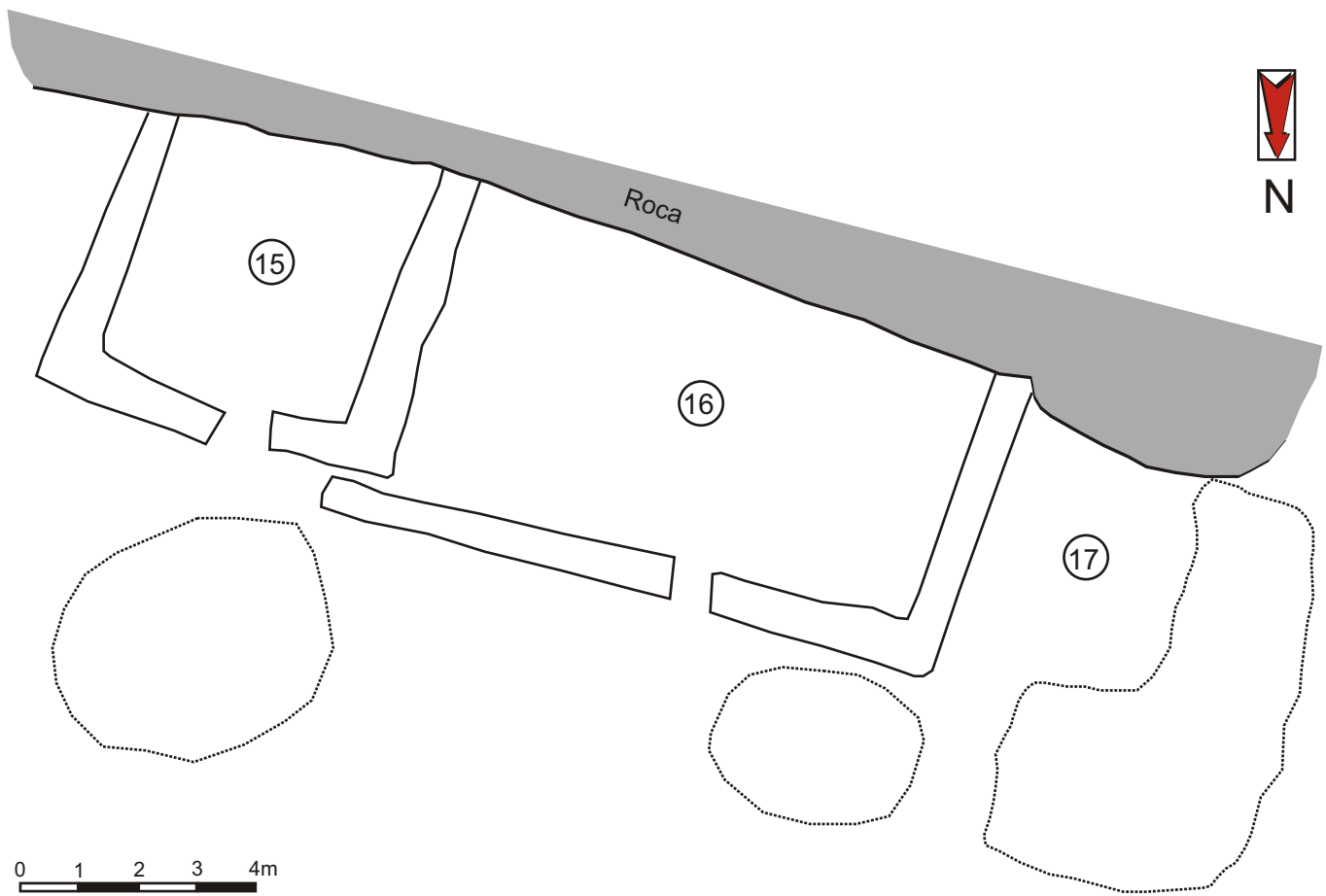

Autores : Félix A. Rivas y Carine Calastrenc
Informatización : Carine Calastrenc Escala : 1/10

DOCUMENTACIÓN GRÁFICA

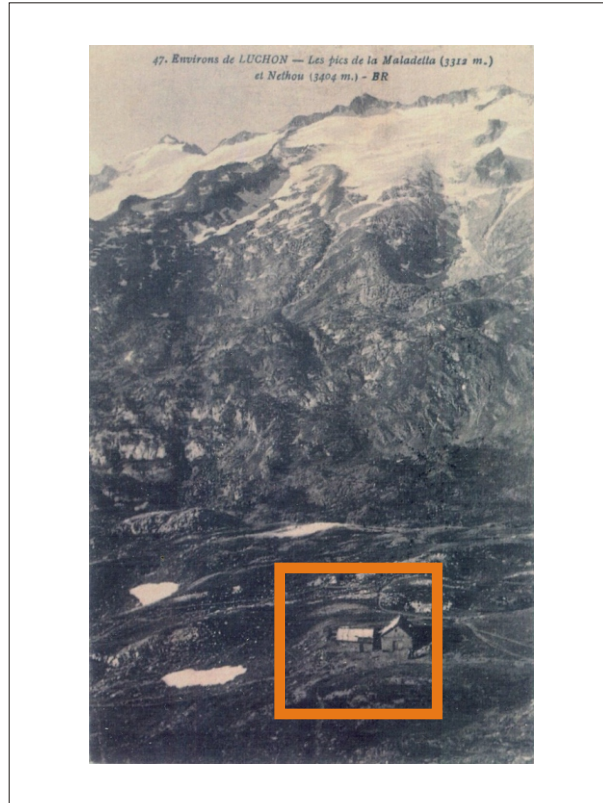

Entre 1.880 y 1.930. Autor: B.R.



Entre 1.880 y 1.930. Autor: Fito (Archivo Hospital de Benasque)

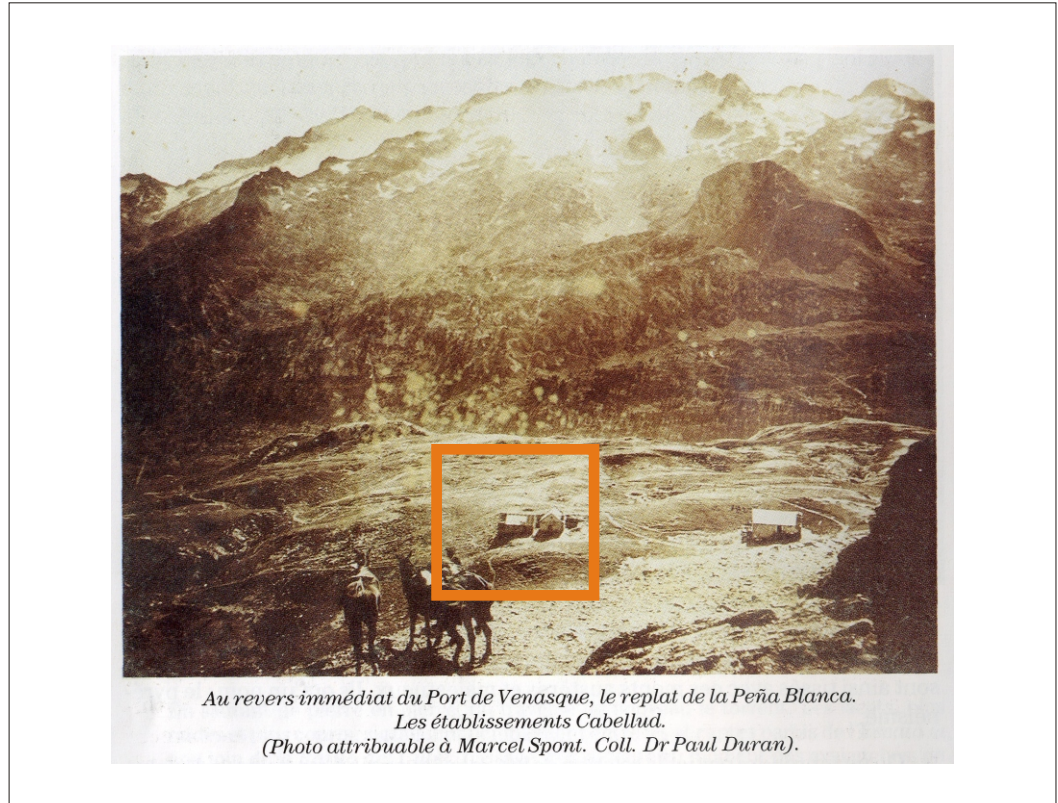

Entre 1.880 y 1.930. Autor: Marcel Spont



Entre 1.880 y 1.930. Autor: LL. (Arxiu Izard-Forrellad)



Entre 1.880 y 1.930. Autor: A.F. (Arxiu Izard-Forrellad)



Entre 1.880 y 1.930. Autor desconocido (Archivo Hospital de Benasque)

Estructura nº 16



Descripción de la estructura

Restos de una cabaña de planta rectangular de gran tamaño y altura, de la que disponemos de numerosas fotografías antiguas que testimonian su aspecto original, apoyada en su lado S en una pared rocosa vertical. Se aprecia que buena parte de los muros conservados son fruto de una posible reconstrucción posterior.

Relación con otras estructuras

Se encuentra entre otra cabaña (Est 15) y un pequeño recinto (Est 17). Originalmente estaba separada de la cabaña por un estrecho pasillo aunque en la actualidad parecen prolongarse por el muro N a partir de una posible reconstrucción posterior de la otra estructura.

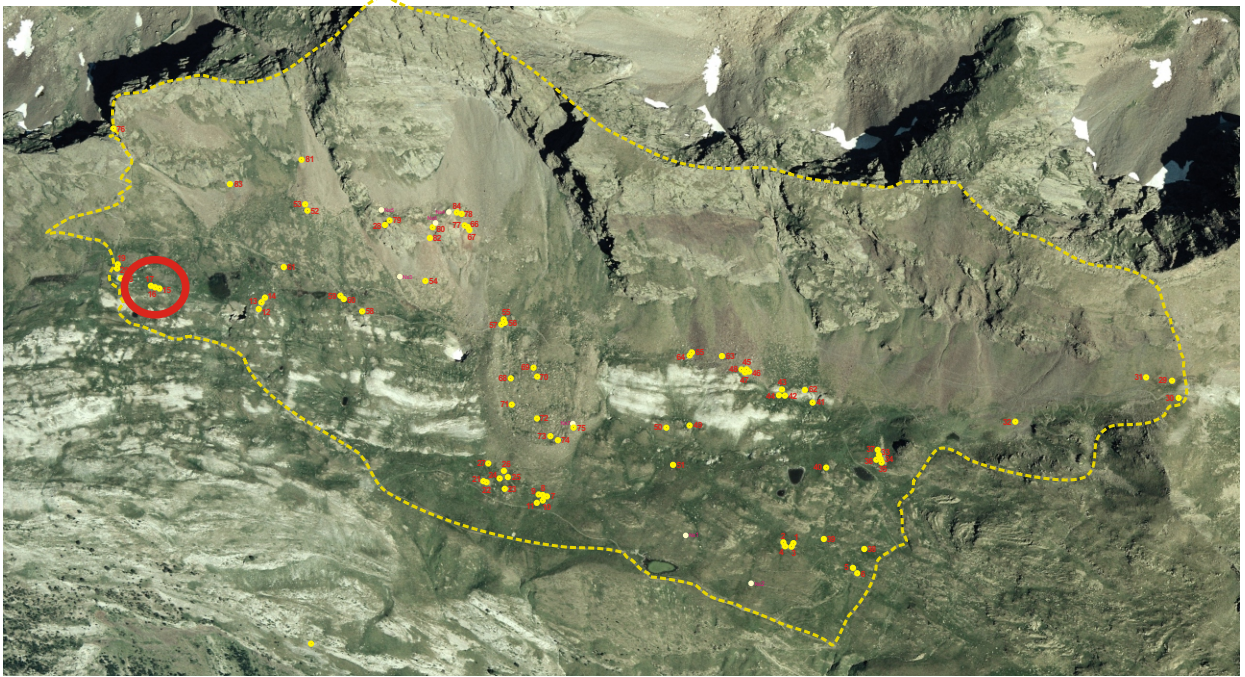
EMPLAZAMIENTO**Coordenadas**

UTM 31T CH X 0306855 Y 4729394 Altitud 2.371 m Mapa IGN 148 (63-16)

Municipio Benasque

Topónimo Es Cllots d'el Puerto

Acceso

Carretera A-139. Pista asfaltada hacia la Besurta. Sendero hacia el Portillón.

Ubicación

Lateral de la cima de un pequeño promontorio alargado, aprovechando su cara protegida hacia el N y formada por una pared rocosa vertical, rodeado de pradera y justo delante de un sendero.

DESCRIPCIÓN (CABAÑA)**Planta**Circular Rectangular Semicircular Cuadrada Ovalada Otra Dimensiones Ext. X Int. X **Muros**Paramento Espesor medio

De doble cara con relleno interior de tierra y pequeñas piedras.

Materiales

Losas de esquistos ferrosos y algunas de caliza blanca.

Inscripciones**Entrada**

Abría a favor de la pendiente, hacia el N y hacia el camino. Su altura era inferior a la de los muros E y W. Tenía puerta de madera con marco de madera asimismo.

Cubierta No hay constancia No se conserva

Era a dos aguas, vertiendo hacia los lados E y W, presentando unos "penals" en la cornisa del lado S. Se remataba por losas de pizarra de gran tamaño en un momento y pequeñas y regulares en otra etapa.

Elementos interiores y exteriores

Presentaba una ventana cuadrangular en la zona media del muro del lado N que puede significar la existencia de una segunda planta interior. Poseía una chimenea rectangular en la vertiente del lado W con tejadillo superior. Tiene el suelo enlosado.

Material mueble**Estado de conservación**

Construcción arruinada.

Actuaciones recomendadas

- | | | |
|---|-----------------|-------------------------------------|
| <input checked="" type="checkbox"/> Limpieza | Urgencia | |
| <input type="checkbox"/> Excavación | Alta | <input type="checkbox"/> |
| <input type="checkbox"/> Consolidación | Media | <input checked="" type="checkbox"/> |
| <input type="checkbox"/> Reconstrucción didáctica | Baja | <input type="checkbox"/> |

Fotografía de detalleFecha

Autores

DOCUMENTACIÓN GRÁFICA

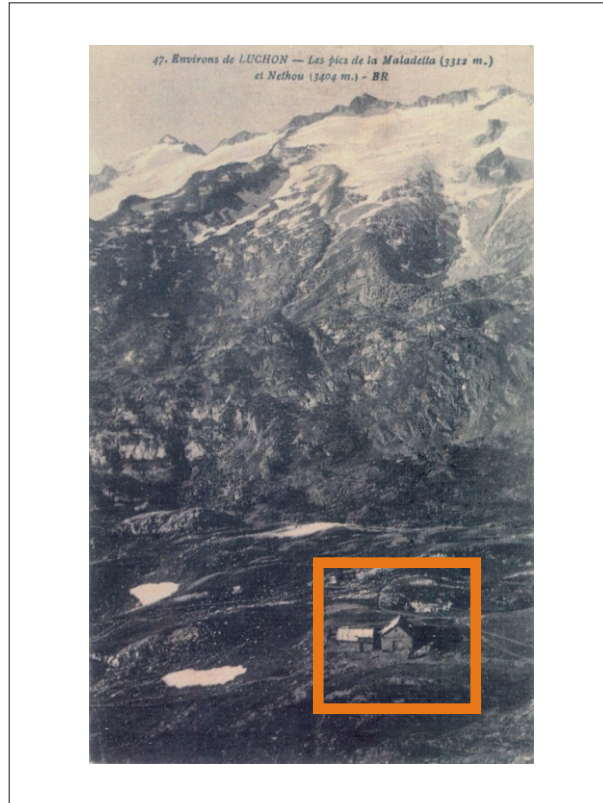

Entre 1.880 y 1.930. Autor: B.R.



Entre 1.880 y 1.930. Autor: Fito (Archivo Hospital de Benasque)



Entre 1.880 y 1.930. Autor: Marcel Spont



Entre 1.880 y 1.930. Autor: LL. (Arxiu Izard-Forrellad)



Entre 1.880 y 1.930. Autor: A.F. (Arxiu Izard-Forrellad)



Entre 1.880 y 1.930. Autor desconocido (Archivo Hospital de Benasque)

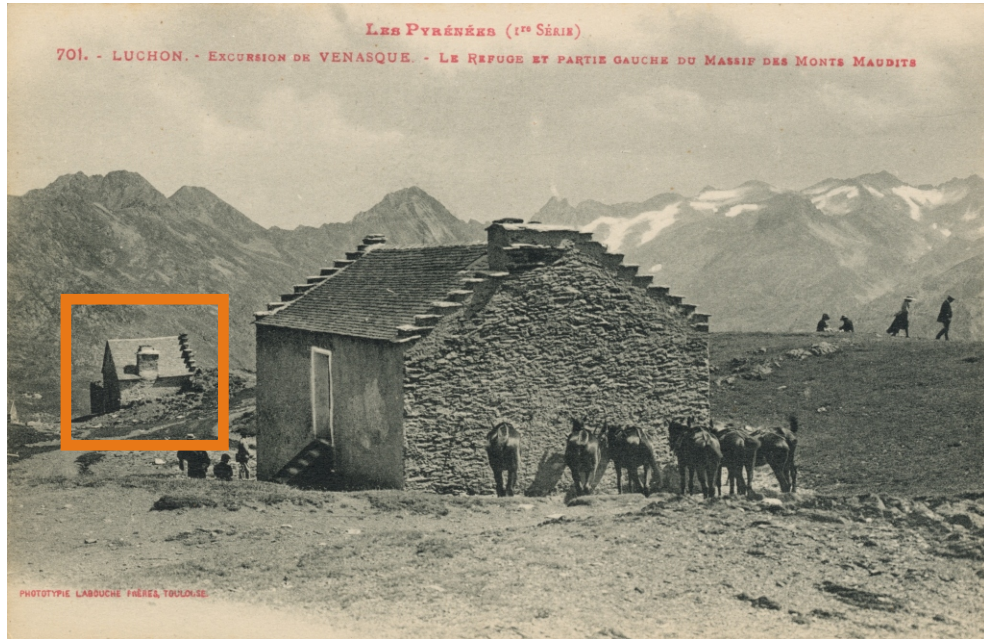

Entre 1.880 y 1.930. Autor desconocido (Arxiu Izard-Forrellad)



Entre 1.880 y 1.930. Autor desconocido (Arxiu Izard-Forrellad)



Entre 1.880 y 1.930. Autor desconocido (Archivo Hospital de Benasque)



1.930. Autor: Albert Oliveras (Centre Excursionista de Catalunya)



c. 1.930. Autor: Casteret (Revista Pyrénées)

Estructura nº 17



Descripción de la estructura

Recinto de pequeño tamaño, interior ligeramente rehundido, y delimitado en el lado E por el muro de una cabaña (Est 16), al S por un desnivel del terreno y al W por un posible muro o zona excavada que aparece recogida en ciertas fotografías antiguas.

Relación con otras estructuras

Se encuentra adosado a una cabaña (Est 16) tras que se sitúa una segunda cabaña (Est 15).

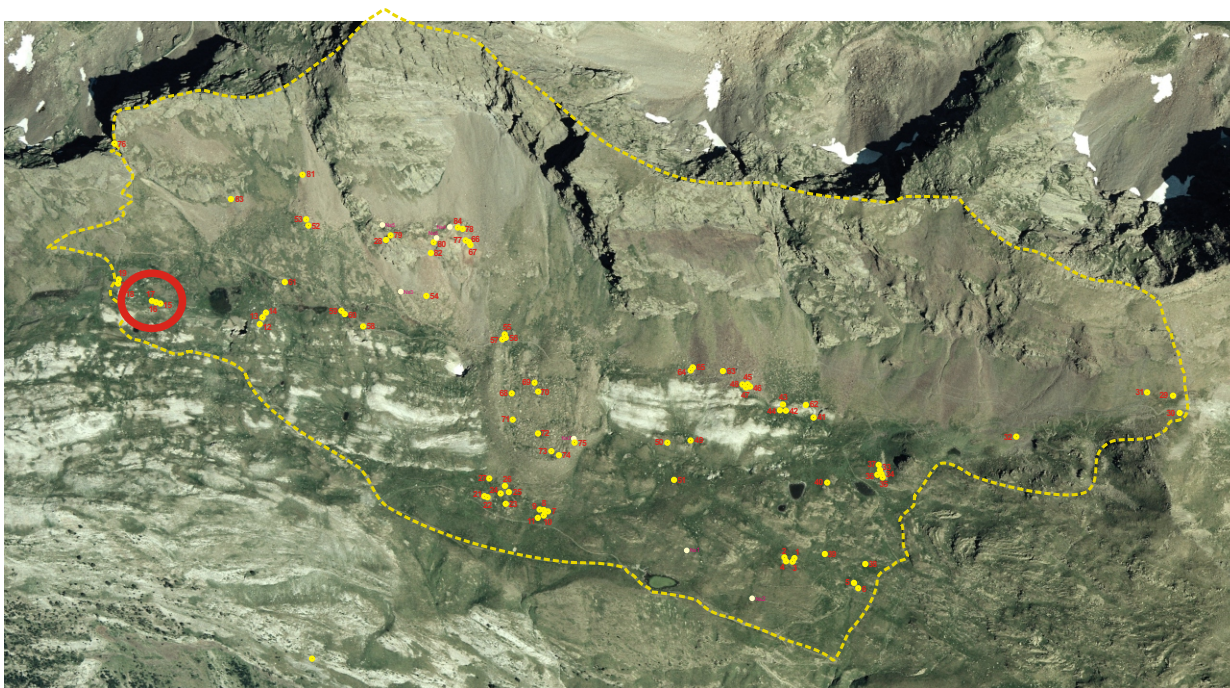
EMPLAZAMIENTO**Coordenadas**

UTM 31T CH X Y Altitud Mapa IGN

Municipio

Topónimo

Acceso

Carretera A-139. Pista asfaltada hacia la Besurta. Sendero hacia el Portillón.

Ubicación

Lateral de la cima de un pequeño promontorio alargado, aprovechando su cara protegida hacia el N y formada por una pared rocosa vertical, rodeado de pradera y justo delante de un sendero.

DESCRIPCIÓN (RECINTO)

Planta

Circular Rectangular Semicircular Cuadrada Ovalada Otra

Dimensiones Ext. X Int. X Superficie aproximada

Muros

Paramento Espesor medio

No resulta apreciable.

Materiales

Accesos

Todo el frente N aparece abierto.

Cabaña No hay constancia

Se encuentra adosado a dos cabañas (Est 15 y 16) por su lado E.

Elementos interiores y exteriores

Material mueble

Estado de conservación

Construcción arrasada y llena de escombros.

Fotografía de detalle



Actuaciones recomendadas

<input checked="" type="checkbox"/> Limpieza	Urgencia
<input type="checkbox"/> Excavación	Alta <input type="checkbox"/>
<input type="checkbox"/> Consolidación	Media <input checked="" type="checkbox"/>
<input type="checkbox"/> Reconstrucción didáctica	Baja <input type="checkbox"/>

Fecha Autores

DOCUMENTACIÓN GRÁFICA



Entre 1.880 y 1.930. Autor: Marcel Spont



Entre 1.880 y 1.930. Autor desconocido (Archivo Hospital de Benasque)



Entre 1.880 y 1.930. Autor desconocido (Arxiu Izard-Forrellad)

DOCUMENTACIÓN GRÁFICA

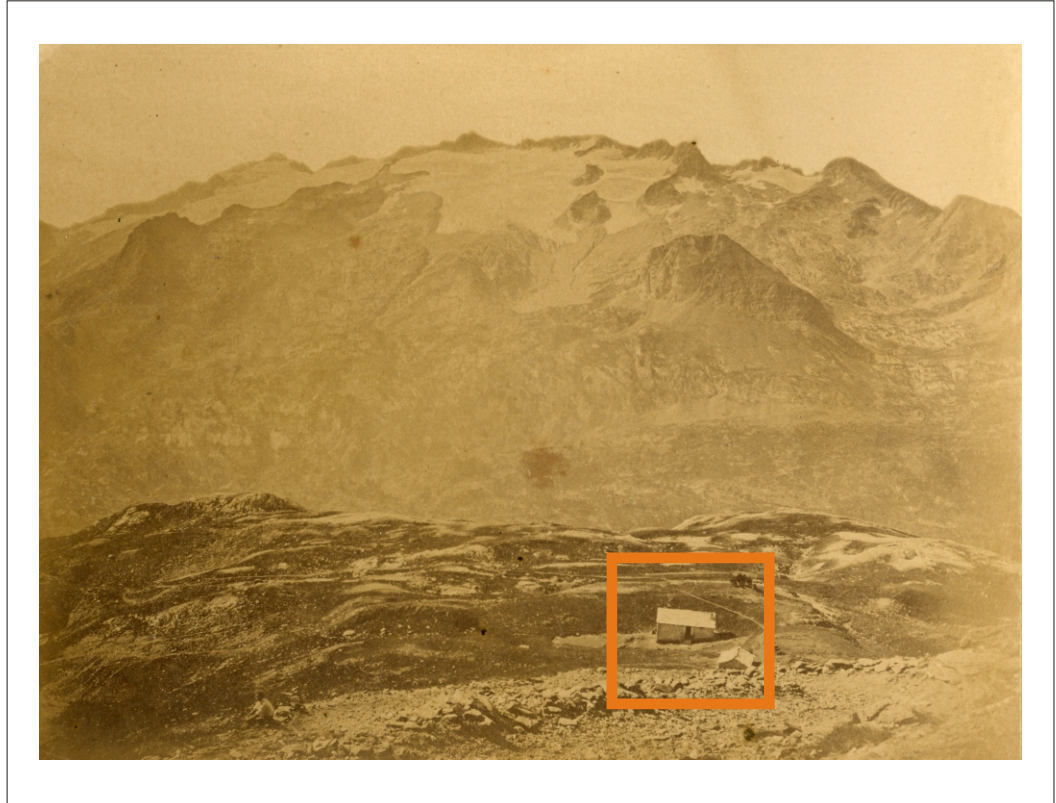

1.879. Autor desconocido (Archivo Hospital de Benasque)

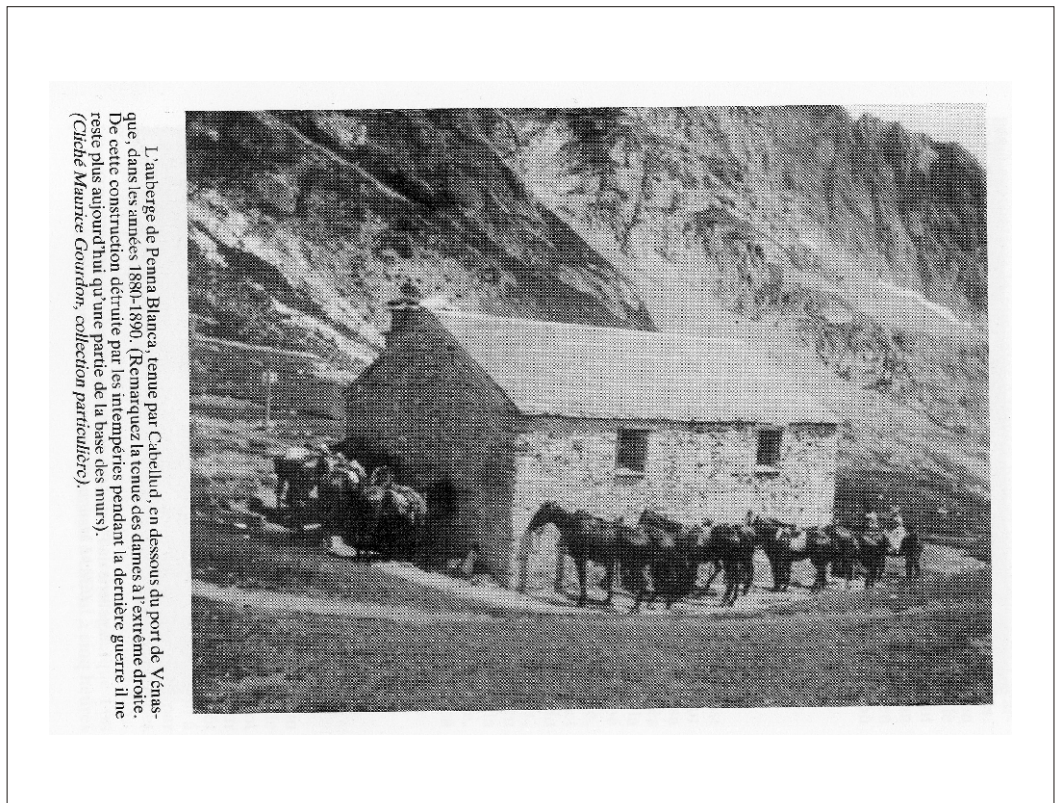

L'auberge de Penna Blanca, tenue par Cabellud, en dessous du port de Venasque, dans les années 1880-1890. (Remarquez la tenue des dâmes à l'extrême droite. De cette construction détruite par les intempéries pendant la dernière guerre il ne reste plus aujourd'hui qu'une partie de la base des murs).
 (Cliché Maurice Gourdon, collection particulière).

Entre 1.880 y 1890. Autor: Maurice Gourdon

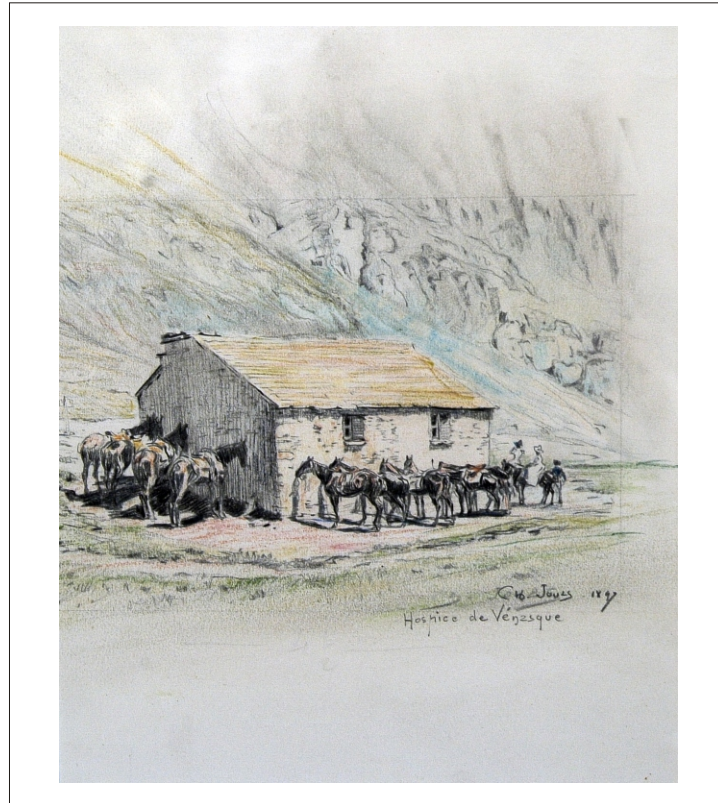

1.897. Autor: Charles Jouas (Musée Pyrénéen de Lourdes)



Anterior a 1.900. Autor desconocido



Entre 1.880 y 1.930. Autor: Fito (Archivo Hospital de Benasque)

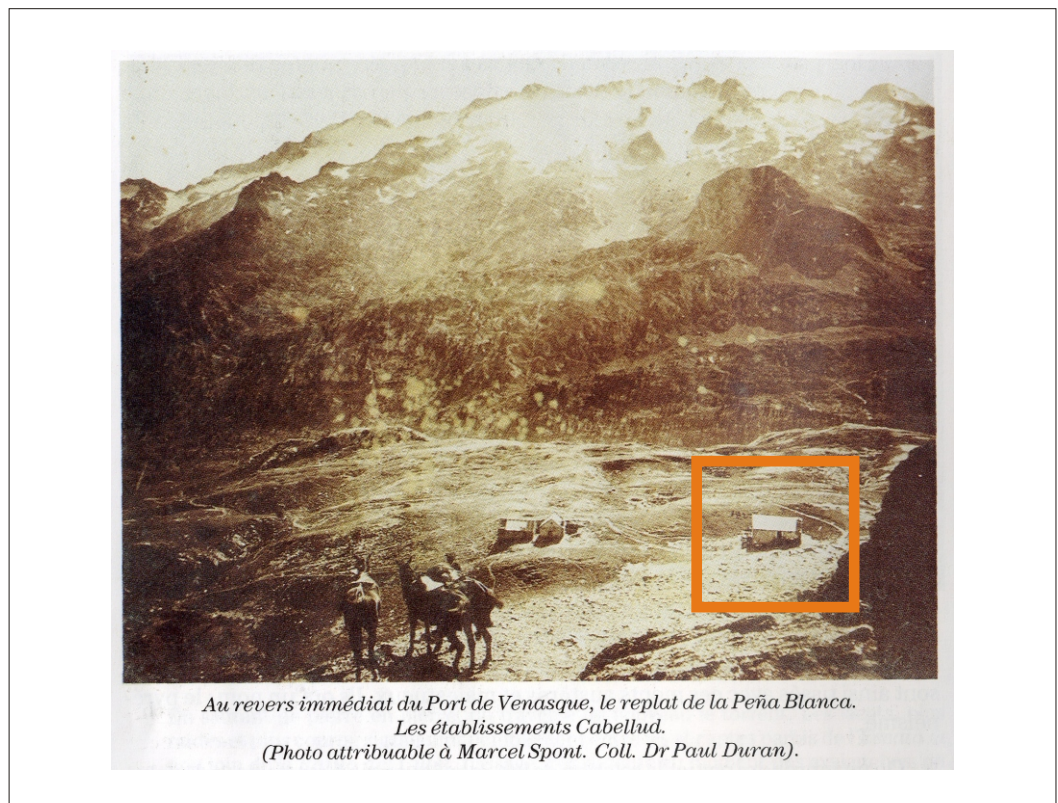

Entre 1.880 y 1.930. Autor: Marcel Spont



Entre 1.880 y 1.930. Autor: LL. (Arxiu Izard-Forrellad)



Entre 1.880 y 1.930. Autor desconocido (Arxiu Izard-Forrellad)



Comienzos siglo XX. Autor: Lassus (Archivo Valmirande)



Comienzos siglo XX. Autor desconocido (Arxiu Izard-Forrellad)

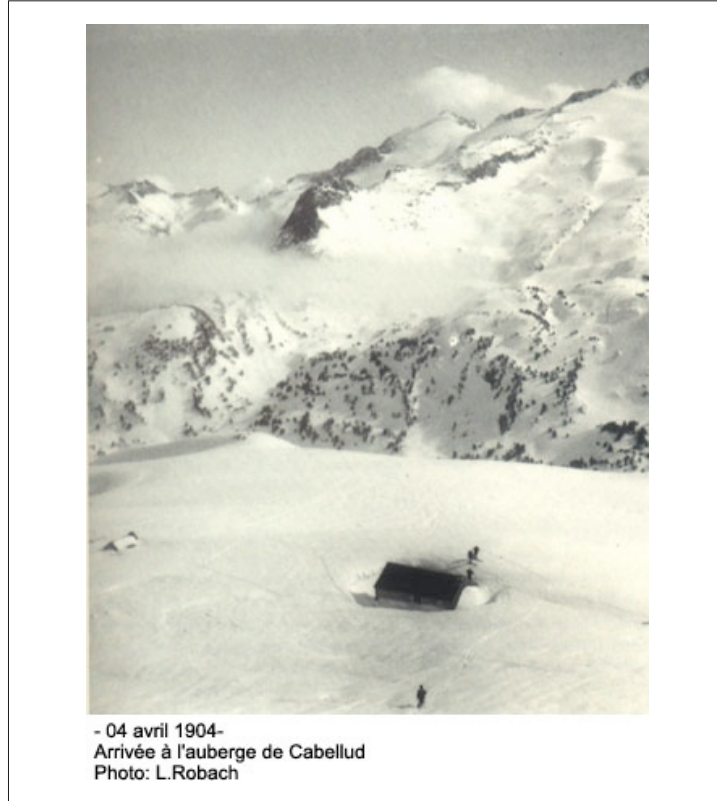

1904. Autor: L. Robach (Editorial Milan)



C. 1.910. Autor: Juli Soler Santaló (Centre Excursionista de Catalunya)



Anterior a 1.914. Autor: H. Spont (Editorial Librairie Académique)



1.914. Autor desconocido (Archivo Hospital de Benasque)



1.963. Autor desconocido (Archivo Hospital de Benasque)

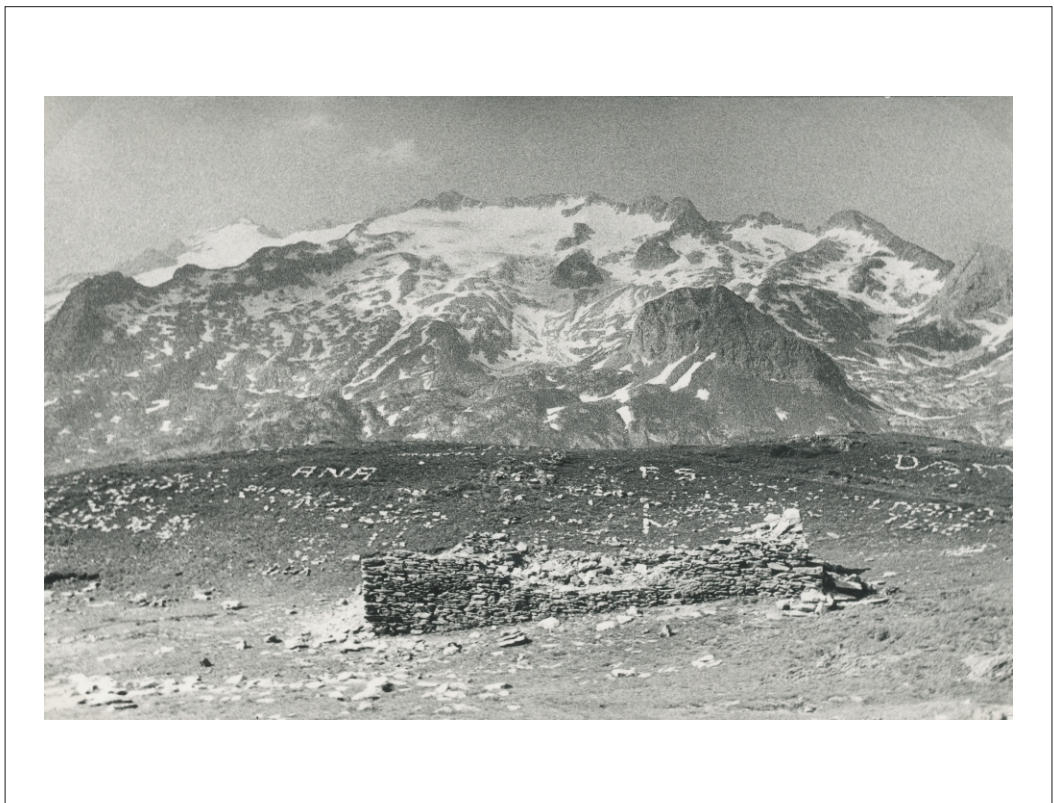

1.985. Autor desconocido (Archivo Mariano López Gállego)

Estructura nº 1



Descripción de la estructura

Cabaña rectangular adosada a un corral de ordeño en uno de sus extremos en el lado N, frente a otra cabaña similar. Uno de sus muros se prolonga en un extremo formando un codo con el resto de la estructura.

Relación con otras estructuras

Se encuentra adosada a un corral de ordeño o muyidó dividido en dos estancias (Est 3 y 4) y al que se adosa, en el mismo lado que esta estructura, una nueva cabaña (Est 2).

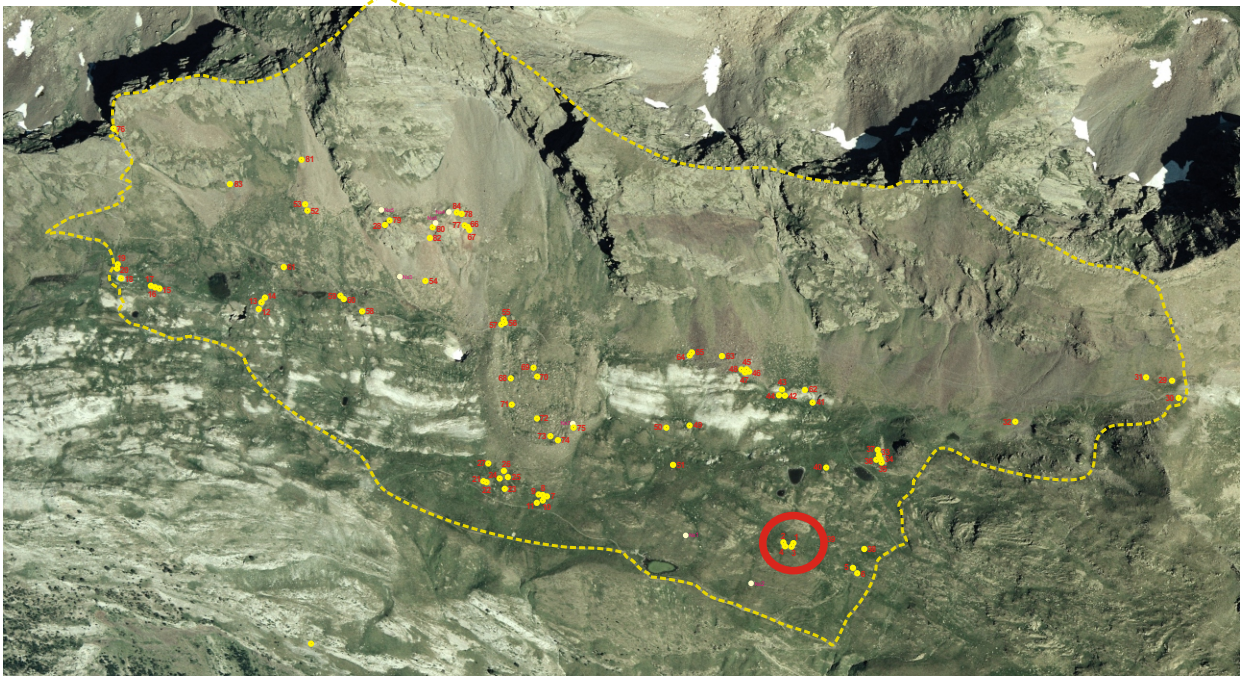
EMPLAZAMIENTO**Coordenadas**UTM 31T CH X Y Altitud Mapa IGN **Municipio** **Topónimo** **Acceso****Ubicación**

DESCRIPCIÓN (CABAÑA)**Planta**Circular Rectangular Semicircular Cuadrada Ovalada Otra Dimensiones Ext. X Int. X **Muros**Paramento Espesor medio

De piedra seca y doble cara.

Materiales

Losas de esquisto de tamaño mediano.

Inscripciones**Entrada**

Parece abrir perpendicular a la pendiente y hacia el W aunque no se aprecian las jambas.

CubiertaNo hay constancia No se conserva **Elementos interiores y exteriores****Material mueble****Estado de conservación**

Ruina.

Actuaciones recomendadas

- | | |
|---|---|
| <input checked="" type="checkbox"/> Limpieza | Urgencia |
| <input type="checkbox"/> Excavación | Alta <input type="checkbox"/> |
| <input type="checkbox"/> Consolidación | Media <input checked="" type="checkbox"/> |
| <input type="checkbox"/> Reconstrucción didáctica | Baja <input type="checkbox"/> |

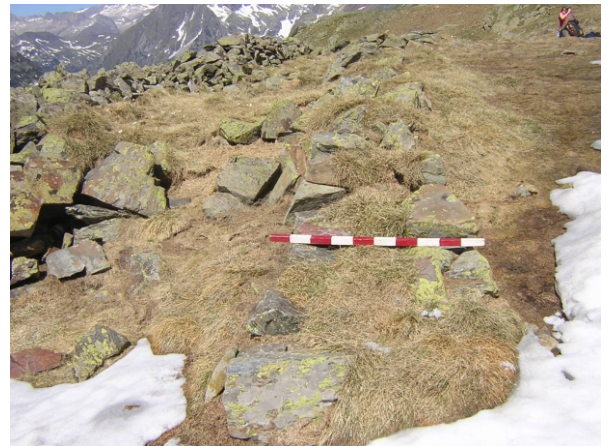
Fotografía de detalleFecha

Autores

CROQUIS

Estructuras n. 1 hasta n. 4

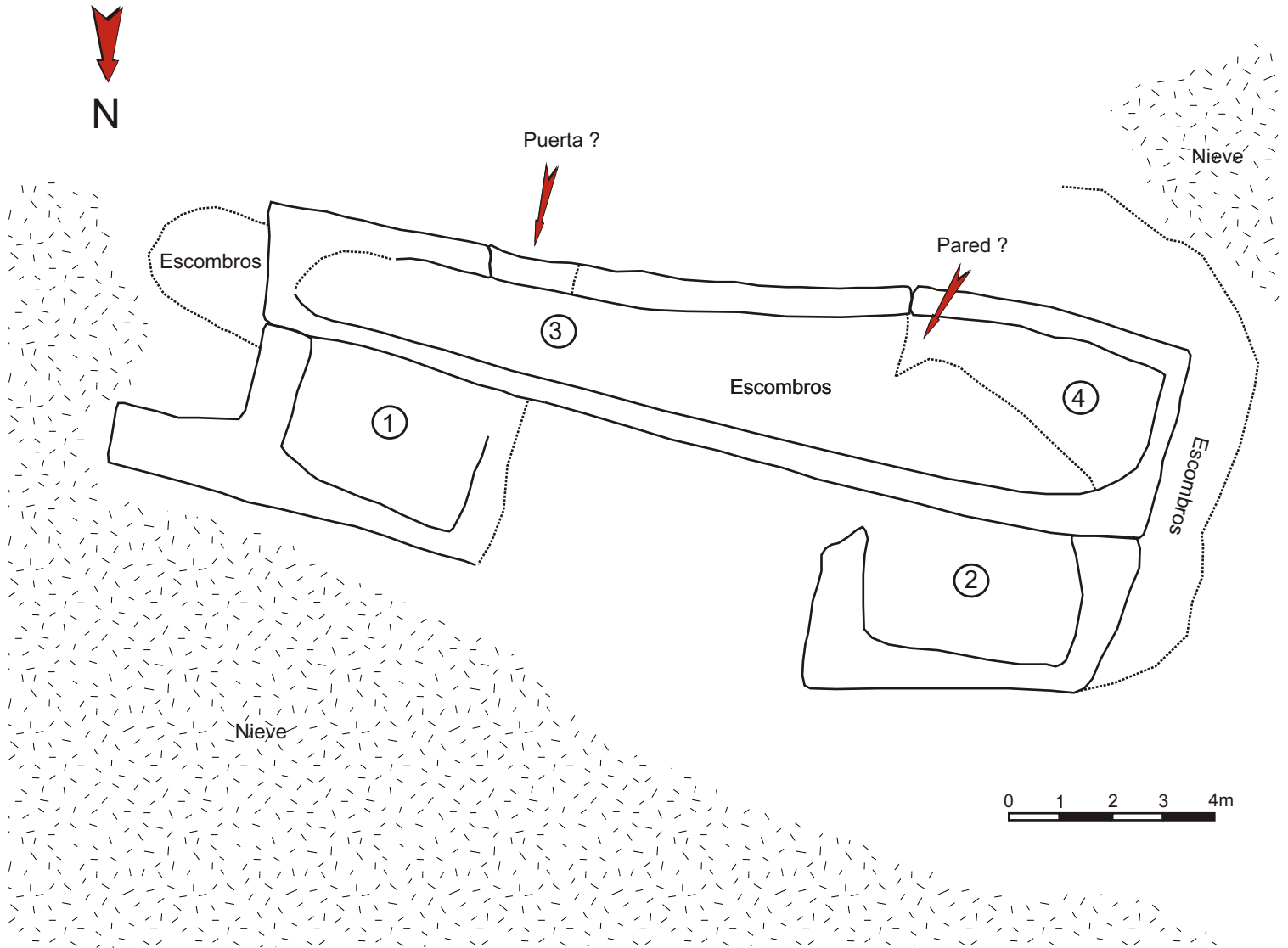

Autores : Felix A. Rivas y Carine Calastrenc
Informatización : Carine Calastrenc
Escala : 1/10

Estructura nº 2



Descripción de la estructura

Cabaña rectangular adosada a un corral de ordeño en uno de sus extremos en el lado N, frente a otra cabaña similar.

Relación con otras estructuras

Se encuentra adosada a un corral de ordeño o muyidó dividido en dos estancias (Est 3 y 4) y al que se adosa, en el mismo lado que esta estructura, una nueva cabaña (Est 1).

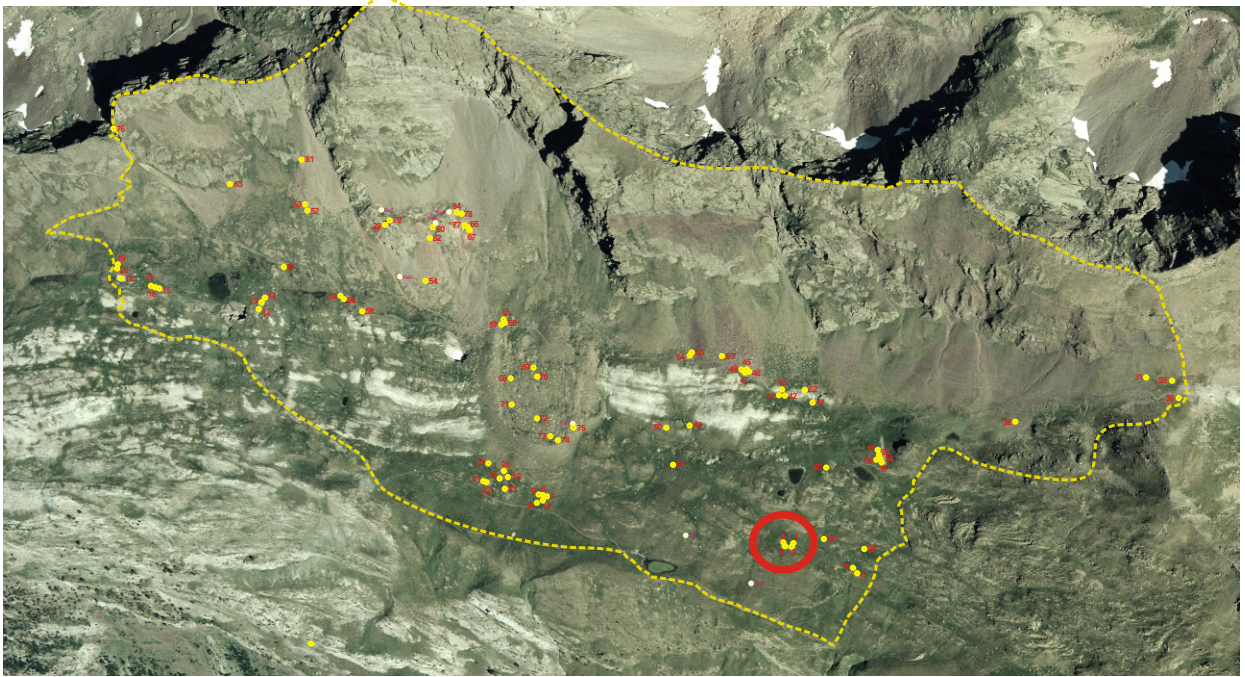
EMPLAZAMIENTO**Coordenadas**UTM 31T CH X Y Altitud Mapa IGN **Municipio** **Topónimo** **Acceso****Ubicación**

DESCRIPCIÓN (CABAÑA)**Planta**Circular Rectangular Semicircular Cuadrada Ovalada Otra Dimensiones Ext. X Int. X **Muros**Paramento Espesor medio

De piedra seca y doble cara. Las esquinas y las jambas presentan piezas de mayor tamaño.

Materiales

Losas de esquisto, y alguna de pizarra, de tamaño mediano y grande.

Inscripciones**Entrada**

Abre perpendicular a la pendiente y hacia el E.

CubiertaNo hay constancia No se conserva **Elementos interiores y exteriores****Material mueble****Estado de conservación**

Ruina. Solo se conserva el arranque de los muros.

Actuaciones recomendadas

- | | |
|---|---|
| <input checked="" type="checkbox"/> Limpieza | Urgencia |
| <input type="checkbox"/> Excavación | Alta <input type="checkbox"/> |
| <input type="checkbox"/> Consolidación | Media <input checked="" type="checkbox"/> |
| <input type="checkbox"/> Reconstrucción didáctica | Baja <input type="checkbox"/> |

Fotografía de detalleFecha Autores

Estructura nº 3



Descripción de la estructura

División de un posible corral de ordeño o “muyidó” que se prolonga por otro edificio o estancia o, tal vez, edificio de uso no conocido reutilizado posteriormente como corral de ordeño.

Relación con otras estructuras

Se prolonga en otra estructura (Est 4) con la que tal vez forme parte de una misma construcción a la que se adosan en un lateral dos cabañas (Est 1 y 2).

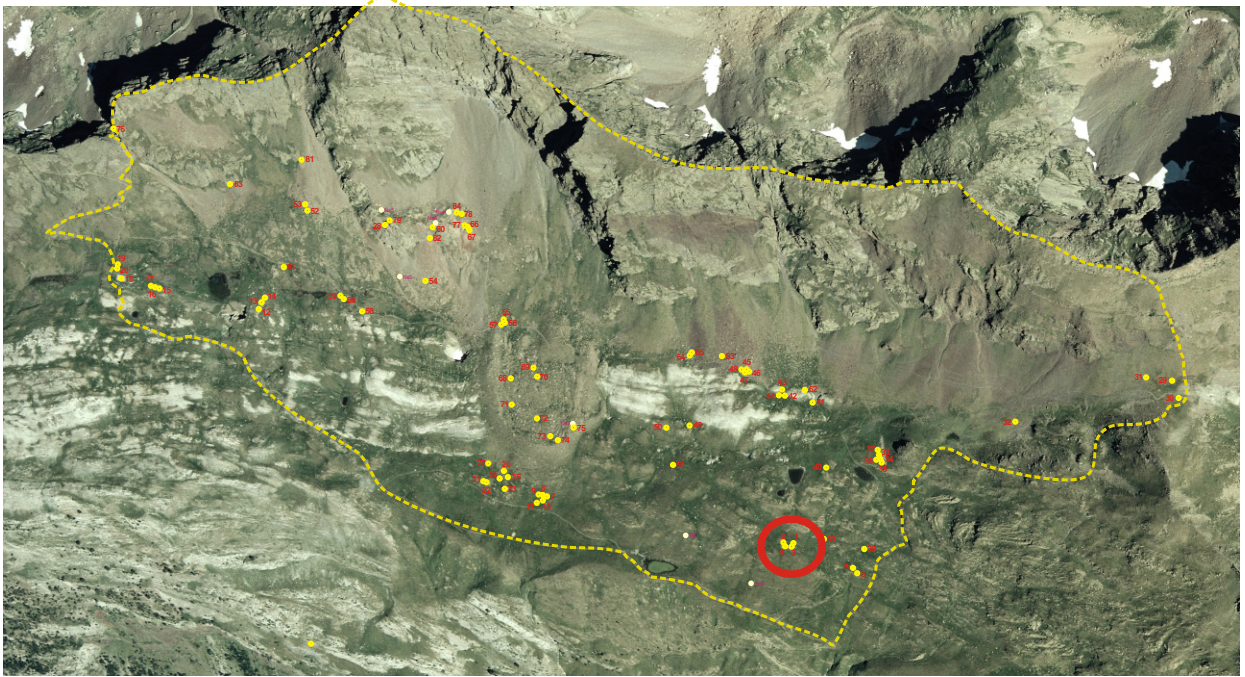
EMPLAZAMIENTO**Coordenadas**UTM 31T CH X Y Altitud Mapa IGN **Municipio** **Topónimo** **Acceso****Ubicación**

DESCRIPCIÓN (CORRAL DE ORDEÑO)**Planta**Circular Rectangular Semicircular Cuadrada Ovalada Otra Dimensiones Ext. X Int. X Superficie aproximada **Muros**Paramento Espesor medio

De piedra seca y doble cara.

Materiales

Losas y bloques de esquisto.

Accesos**Cabaña** No hay constancia

Posee una cabaña adosada en su lado N (Est 1).

Elementos interiores y exteriores

Se aprecian en el interior dos enormes losas, tal vez de un posible tejado. Una losa de pizarra presenta un agujero circular de probable origen humano.

Material mueble**Estado de conservación**

Ruina. Interior ocupado por vegetación y escombros.

Actuaciones recomendadas

- | | | |
|---|-----------------|-------------------------------------|
| <input type="checkbox"/> Limpieza | Urgencia | |
| <input type="checkbox"/> Excavación | Alta | <input type="checkbox"/> |
| <input checked="" type="checkbox"/> Consolidación | Media | <input checked="" type="checkbox"/> |
| <input type="checkbox"/> Reconstrucción didáctica | Baja | <input type="checkbox"/> |

Fotografía de detalleFecha

Autores

Estructura nº 4



Descripción de la estructura

Fragmento de mayor anchura que el resto de un posible corral de ordeño o “muyidó” que se prolonga por otro edificio o estancia o, tal vez, edificio de uso no conocido reutilizado posteriormente como corral de ordeño.

Relación con otras estructuras

Se prolonga en otra estructura (Est 3) con la que tal vez forme parte de una misma construcción a la que se adosan en un lateral dos cabañas (Est 1 y 2).

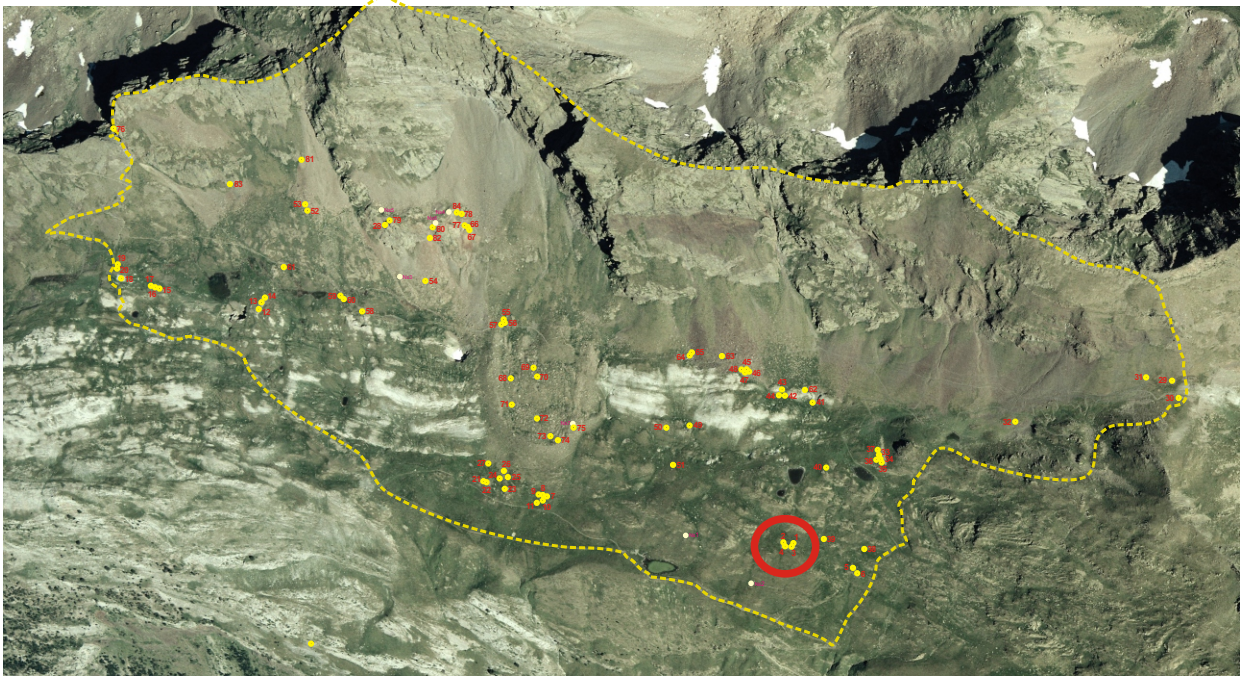
EMPLAZAMIENTO**Coordenadas**UTM 31T CH X Y Altitud Mapa IGN **Municipio** **Topónimo** **Acceso****Ubicación**

DESCRIPCIÓN (CORRAL DE ORDEÑO)

Planta

Circular Rectangular Semicircular Cuadrada Ovalada Otra

Dimensiones Ext. X Int. X Superficie aproximada

Muros

Paramento Espesor medio

De piedra seca y doble cara.

Materiales

Losas y bloques de esquisto.

Accesos

Cabaña No hay constancia

Posee una cabaña adosada en su lado N (Est 2).

Elementos interiores y exteriores

Material mueble

Estado de conservación

Ruina. Interior ocupado por vegetación y escombros.

Fotografía de detalle



Actuaciones recomendadas

<input type="checkbox"/> Limpieza	Urgencia
<input type="checkbox"/> Excavación	Alta <input type="checkbox"/>
<input checked="" type="checkbox"/> Consolidación	Media <input checked="" type="checkbox"/>
<input type="checkbox"/> Reconstrucción didáctica	Baja <input type="checkbox"/>

Fecha Autores

Estructura nº 5



Descripción de la estructura

Restos de una cabaña de planta cuadrangular.

Relación con otras estructuras

Se encuentra muy cerca de otra cabaña (Est 6) que queda al SE.

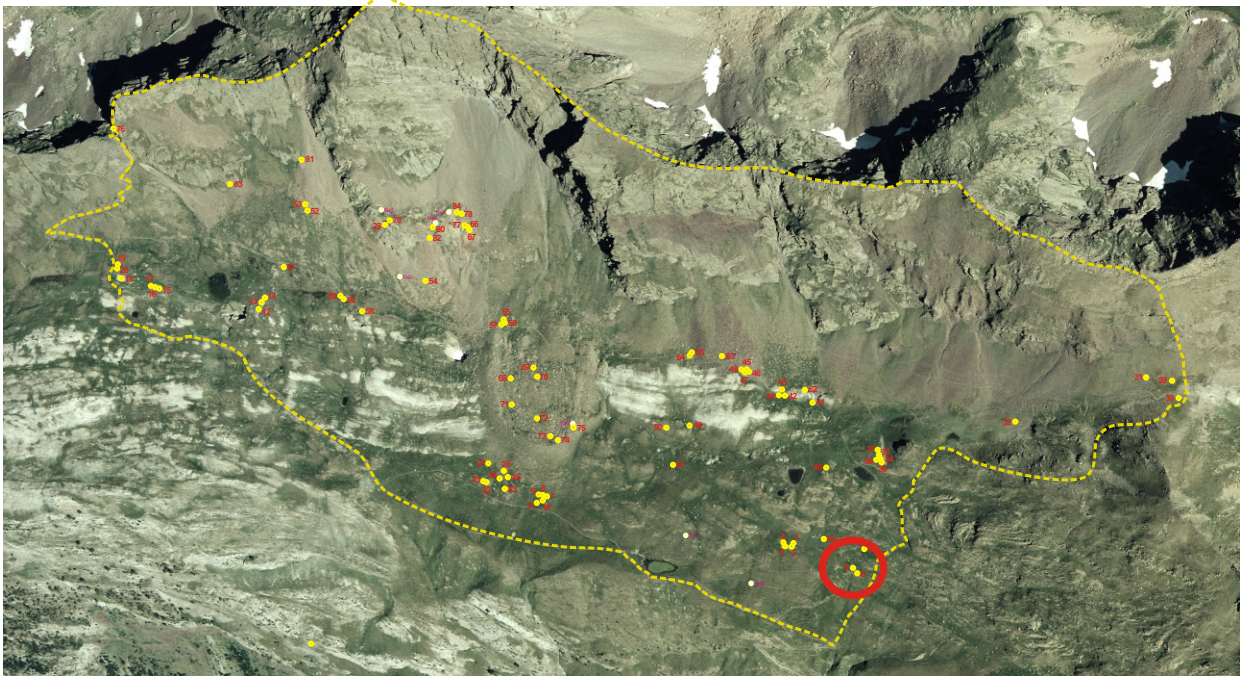
EMPLAZAMIENTO**Coordenadas**

UTM 31T CH X Y Altitud Mapa IGN

Municipio

Topónimo

Acceso

Carretera A-139. Pista asfaltada hacia la Besurta. Sendero hacia el Puerto de la Picada. Campo a través.

Ubicación

Pradera en ligera planicie en medio de una ladera de media pendiente y muy cerca de un arroyo.

DESCRIPCIÓN (CABAÑA)**Planta**Circular Rectangular Semicircular Cuadrada Ovalada Otra Dimensiones Ext. X Int. X **Muros**Paramento Espesor medio

De doble cara. En un lado se aprecia perfectamente el relleno interior entre ambas caras con piedras pequeñas. Se conserva una altura de 35 cm.

Materiales

Losas de esquisto y algunas de pizarra, de tamaño mediano y grande.

Inscripciones

Entrada

Podría conservarse parte de una jamba.

CubiertaNo hay constancia No se conserva

Elementos interiores y exteriores

Material mueble

Estado de conservación

Ruina.

Actuaciones recomendadas

- | | |
|---|---|
| <input checked="" type="checkbox"/> Limpieza | Urgencia |
| <input type="checkbox"/> Excavación | Alta <input type="checkbox"/> |
| <input type="checkbox"/> Consolidación | Media <input checked="" type="checkbox"/> |
| <input type="checkbox"/> Reconstrucción didáctica | Baja <input type="checkbox"/> |

Fotografía de detalleFecha

Autores

CROQUIS

Estructuras n. 5 y n. 6

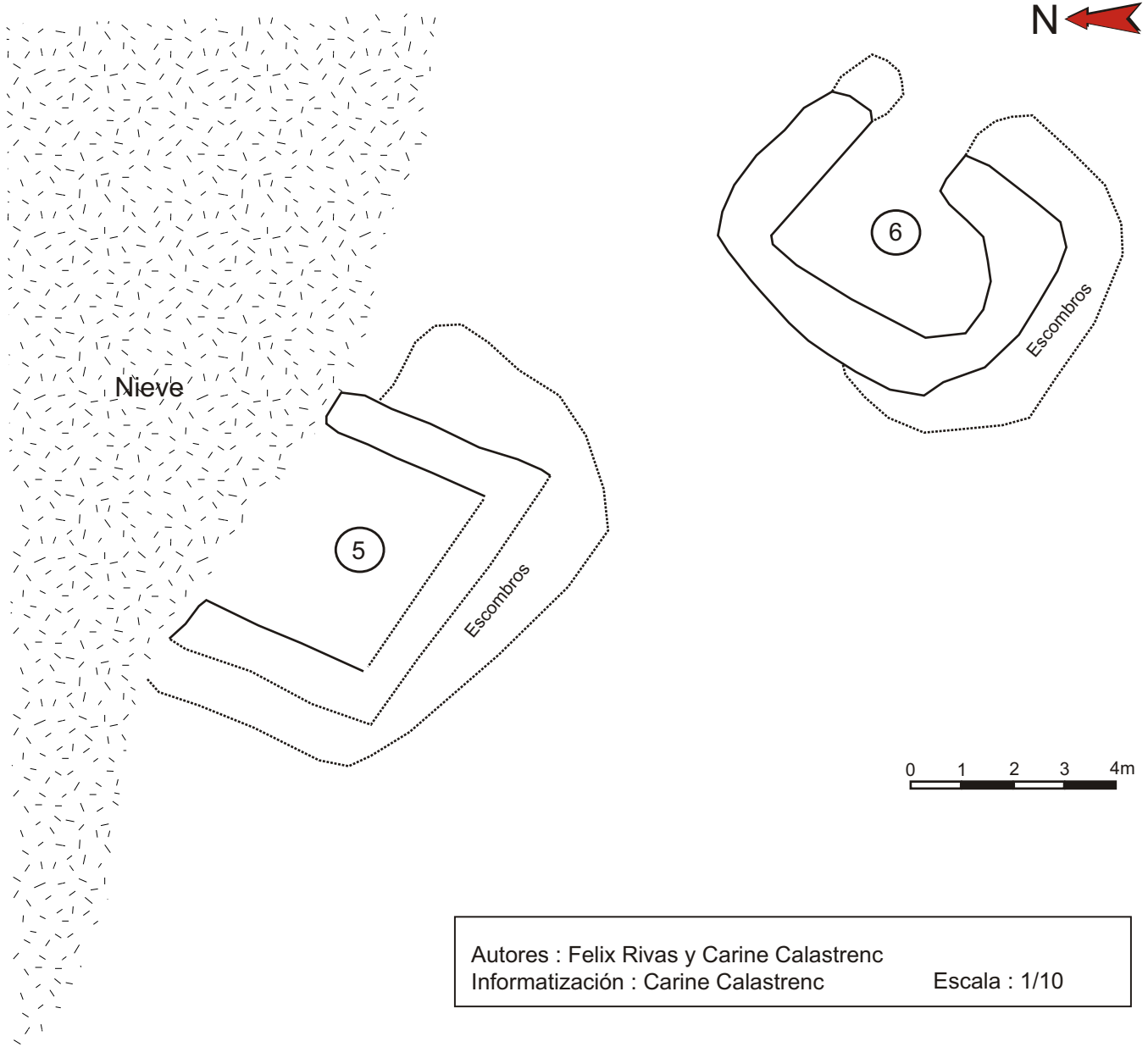

Autores : Felix Rivas y Carine Calastrenc
Informatización : Carine Calastrenc
Escala : 1/10

Estructura nº 6



Descripción de la estructura

Restos de una cabaña de planta semicircular cuyo contorno viene marcado por una acumulación de piedras en su contorno y un interior ligeramente rehundido.

Relación con otras estructuras

Se encuentra muy cerca de otra cabaña (Est 5) que queda al NW.

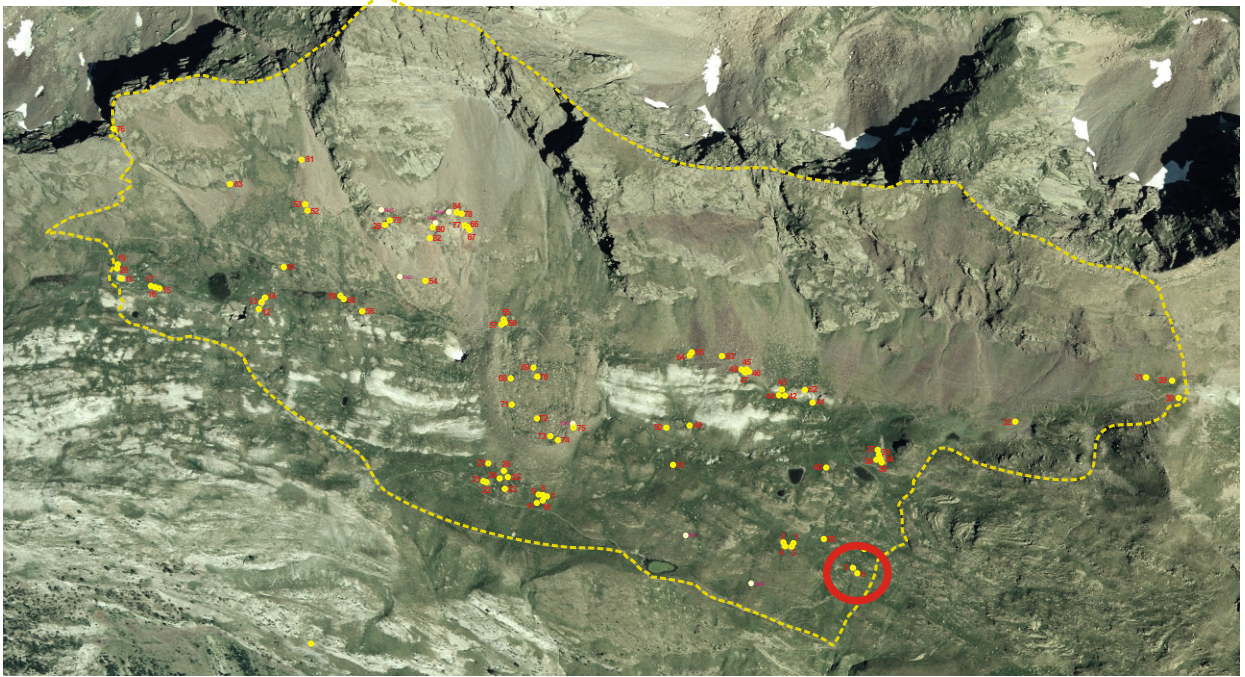
EMPLAZAMIENTO**Coordenadas**UTM 31T CH X Y Altitud Mapa IGN **Municipio** **Topónimo** **Acceso****Ubicación**

DESCRIPCIÓN (CABAÑA)**Planta**Circular Rectangular Semicircular Cuadrada Ovalada Otra Dimensiones Ext. X Int. X **Muros**Paramento Espesor medio **Materiales**

De piedra seca aunque debido a su avanzado deterioro solo se aprecia un fragmento de doble cara en un extremo.

Bloques de esquistos de mediano y gran tamaño.

Inscripciones**Entrada**

Se aprecia un hueco en el lado E.

CubiertaNo hay constancia No se conserva **Elementos interiores y exteriores****Material mueble****Estado de conservación**

Construcción arrasada.

Actuaciones recomendadas

- | | |
|---|---|
| <input checked="" type="checkbox"/> Limpieza | Urgencia |
| <input type="checkbox"/> Excavación | Alta <input type="checkbox"/> |
| <input type="checkbox"/> Consolidación | Media <input checked="" type="checkbox"/> |
| <input type="checkbox"/> Reconstrucción didáctica | Baja <input type="checkbox"/> |

Fotografía de detalleFecha Autores

DOCUMENTACIÓN GRÁFICA



Comienzos s. XX (Archivo Hospital de Benasque)

Estructura nº 7



Descripción de la estructura

Posible cabaña de planta trapezoidal identificable por cierto amontonamiento de rocas correspondiente el contorno de los muros en torno a una zona interior de nivel algo inferior.

Relación con otras estructuras

Se encuentra adosada a un conjunto formado por un gran recinto (Est 10) una posible cabaña (Est 8) y dos posibles recintos de pequeño tamaño (Est 9 y 11).

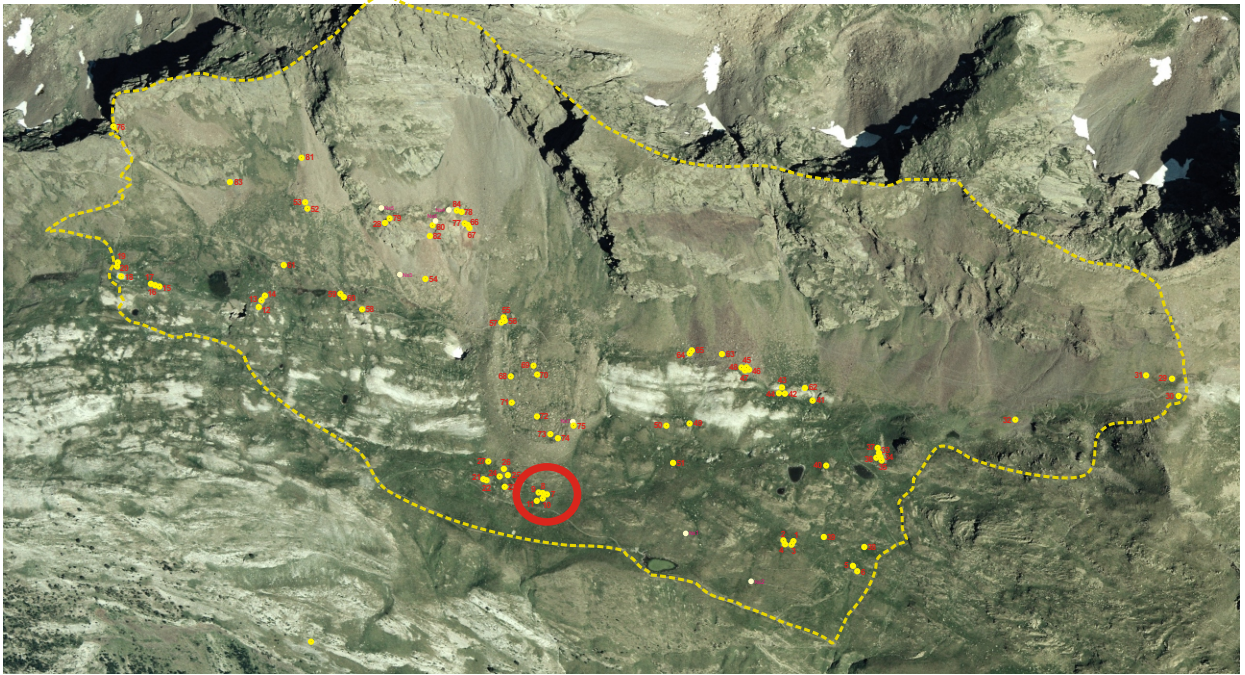
EMPLAZAMIENTO**Coordenadas**UTM 31T CH X Y Altitud Mapa IGN Municipio Topónimo **Acceso**

Carretera A-139. Pista asfaltada hacia la Besurta. Sendero hacia el Puerto de la Picada. Sendero hacia Casa Cabellud.

Ubicación

Parte media de una ladera de suave pendiente, ocupada por una pradera, muy cerca del fin de una ligera vaguada.

DESCRIPCIÓN (CABAÑA)

Planta

Circular Rectangular Semicircular Cuadrada Ovalada Otra

Dimensiones Ext. X Int. X

Muros

Paramento Espesor medio

Materiales

No resulta apreciable bajo la capa de hierba.

Bloques esquisto.

Inscripciones

Entrada

Cubierta

No hay constancia No se conserva

Elementos interiores y exteriores

Material mueble

Estado de conservación

Construcción arrasada.

Fotografía de detalle



Actuaciones recomendadas

<input checked="" type="checkbox"/> Limpieza	Urgencia
<input type="checkbox"/> Excavación	Alta <input type="checkbox"/>
<input type="checkbox"/> Consolidación	Media <input checked="" type="checkbox"/>
<input type="checkbox"/> Reconstrucción didáctica	Baja <input type="checkbox"/>

Fecha Autores

Estructura n. 7 hasta n. 11

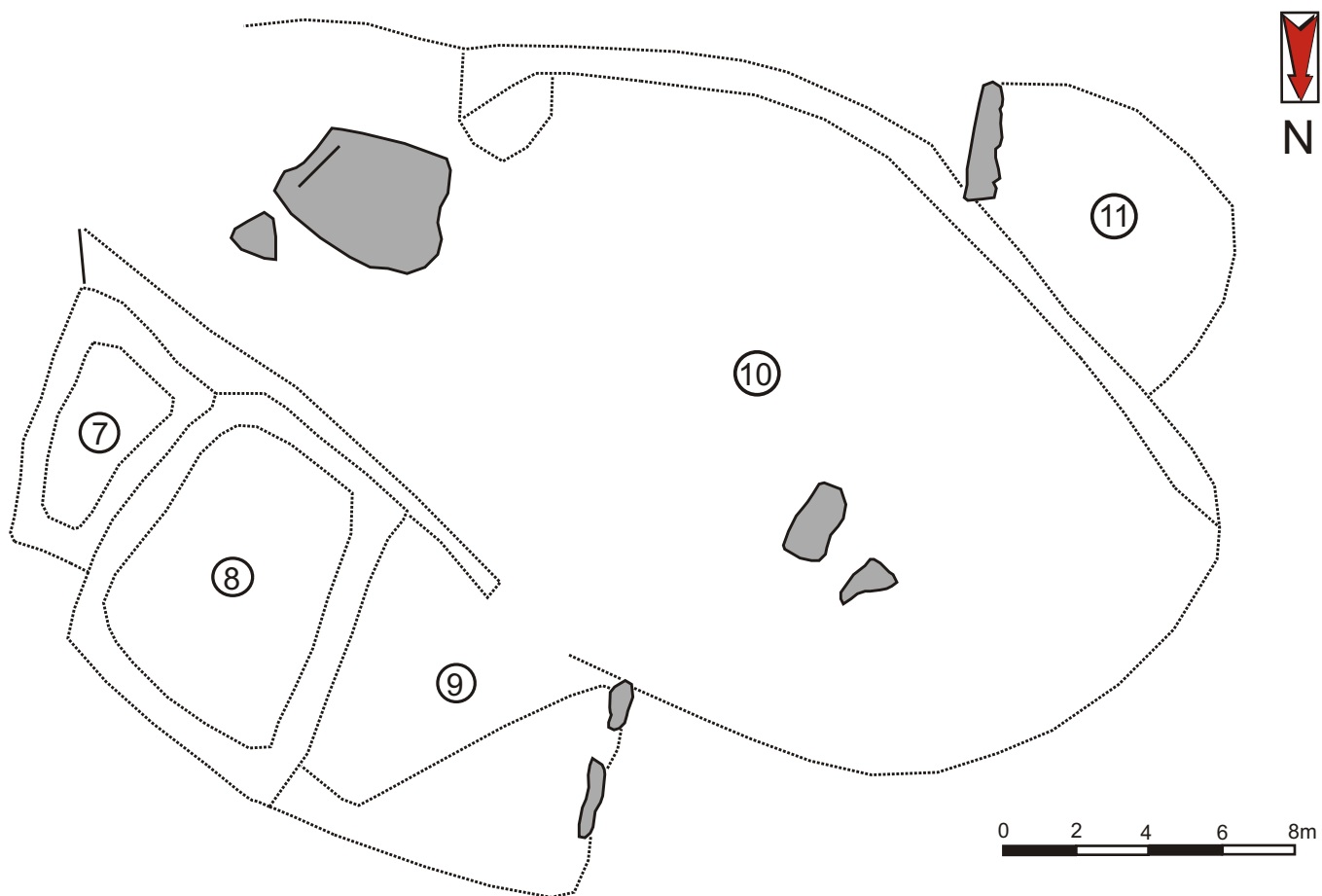

Autores : Felix A. Rivas y Carine Calastrenc
Informatización : Carine Calastrenc
Escala : 1/20

Estructura nº 8



Descripción de la estructura

Posible cabaña de planta rectangular identificable por cierto amontonamiento de rocas correspondiente el contorno de los muros en torno a una zona interior de nivel algo inferior.

Relación con otras estructuras

Se encuentra adosada a un conjunto formado por un gran recinto (Est 10), una posible cabaña (Est 7) y dos posibles recintos de pequeño tamaño (Est 9 y 11).

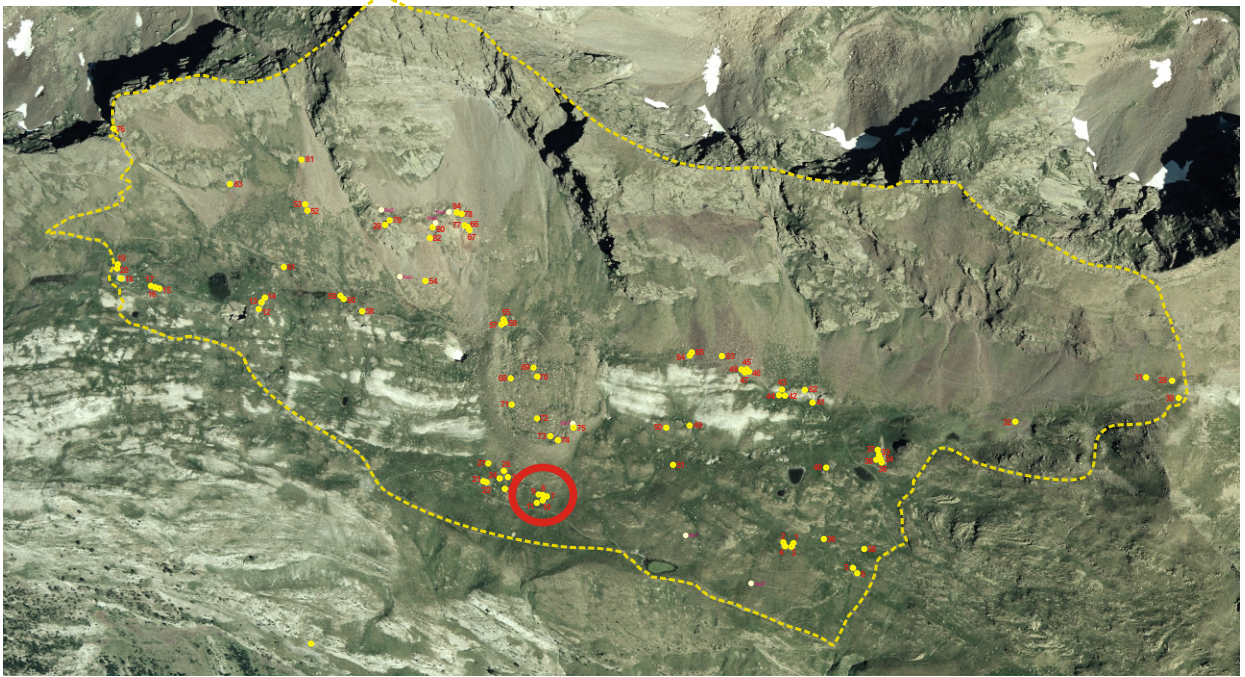
EMPLAZAMIENTO**Coordenadas**UTM 31T CH X Y Altitud Mapa IGN Municipio Topónimo **Acceso**

Carretera A-139. Pista asfaltada hacia la Besurta. Sendero hacia el Puerto de la Picada. Sendero hacia Casa Cabellud.

Ubicación

Parte media de una ladera de suave pendiente, ocupada por una pradera, muy cerca del fin de una ligera vaguada.

DESCRIPCIÓN (CABAÑA)

Planta

Circular Rectangular Semicircular Cuadrada Ovalada Otra

Dimensiones Ext. X Int. X

Muros

Paramento Espesor medio

No resulta apreciable bajo la capa de hierba.

Materiales

Bloques esquisto de mediano tamaño.

Inscripciones

Entrada

Cubierta

No hay constancia No se conserva

Elementos interiores y exteriores

Material mueble

Estado de conservación

Construcción arrasada.

Fotografía de detalle



Actuaciones recomendadas

<input checked="" type="checkbox"/> Limpieza	Urgencia
<input type="checkbox"/> Excavación	Alta <input type="checkbox"/>
<input type="checkbox"/> Consolidación	Media <input checked="" type="checkbox"/>
<input type="checkbox"/> Reconstrucción didáctica	Baja <input type="checkbox"/>

Fecha Autores

Estructura nº 9



Descripción de la estructura

Posible recinto de contorno difícilmente identificable.

Relación con otras estructuras

Se encuentra adosado a un conjunto formado por un gran recinto (Est 10), dos posibles cabañas (Est 7, 8) y otro posible recinto de pequeño tamaño (Est 11).

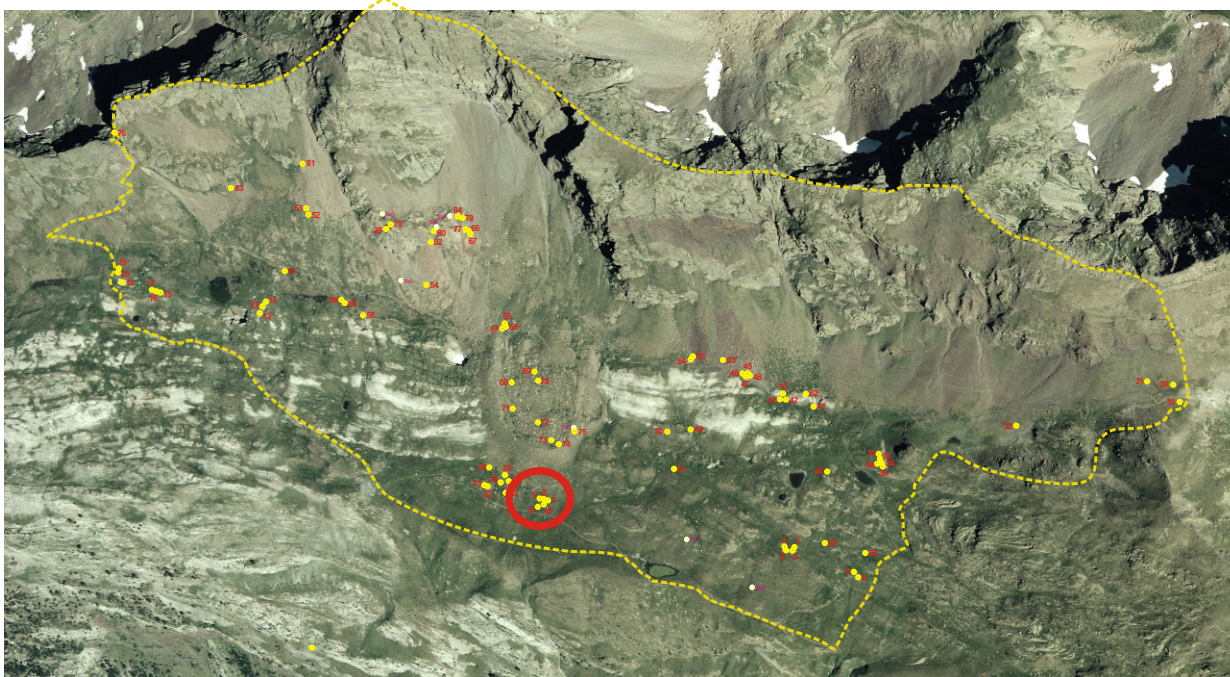
EMPLAZAMIENTO**Coordenadas**UTM 31T CH X Y Altitud Mapa IGN **Municipio** **Topónimo** **Acceso**

Carretera A-139. Pista asfaltada hacia la Besurta. Sendero hacia el Puerto de la Picada. Sendero hacia Casa Cabellud.

Ubicación

Parte media de una ladera de suave pendiente, ocupada por una pradera, muy cerca del fin de una ligera vaguada.

DESCRIPCIÓN (RECINTO)**Planta**Circular Rectangular Semicircular Cuadrada Ovalada Otra Dimensiones Ext. X Int. X Superficie aproximada **Muros**Paramento Espesor medio

No resulta apreciable bajo la capa de hierba.

Materiales

Bloques de esquisto de tamaño mediano.

Accesos

Podría situarse en el lado N, a favor de la pendiente.

Cabaña No hay constancia

Se encuentra adosado a una cabaña (Est 8).

Elementos interiores y exteriores**Material mueble****Estado de conservación**

Construcción arrasada.

Actuaciones recomendadas

- | | |
|---|---|
| <input checked="" type="checkbox"/> Limpieza | Urgencia |
| <input type="checkbox"/> Excavación | Alta <input type="checkbox"/> |
| <input type="checkbox"/> Consolidación | Media <input checked="" type="checkbox"/> |
| <input type="checkbox"/> Reconstrucción didáctica | Baja <input type="checkbox"/> |

Fotografía de detalleFecha

Autores

Estructura nº 10



Descripción de la estructura

Gran recinto ovalado.

Relación con otras estructuras

Se encuentra adosado a un conjunto formado por dos posibles cabañas (Est 7 y 8) y dos posibles pequeños recintos (Est 9 y 11). Una de las cabañas (Est 7) posee un muro propio mientras las otras aprovechan el propio muro del contorno de este recinto.

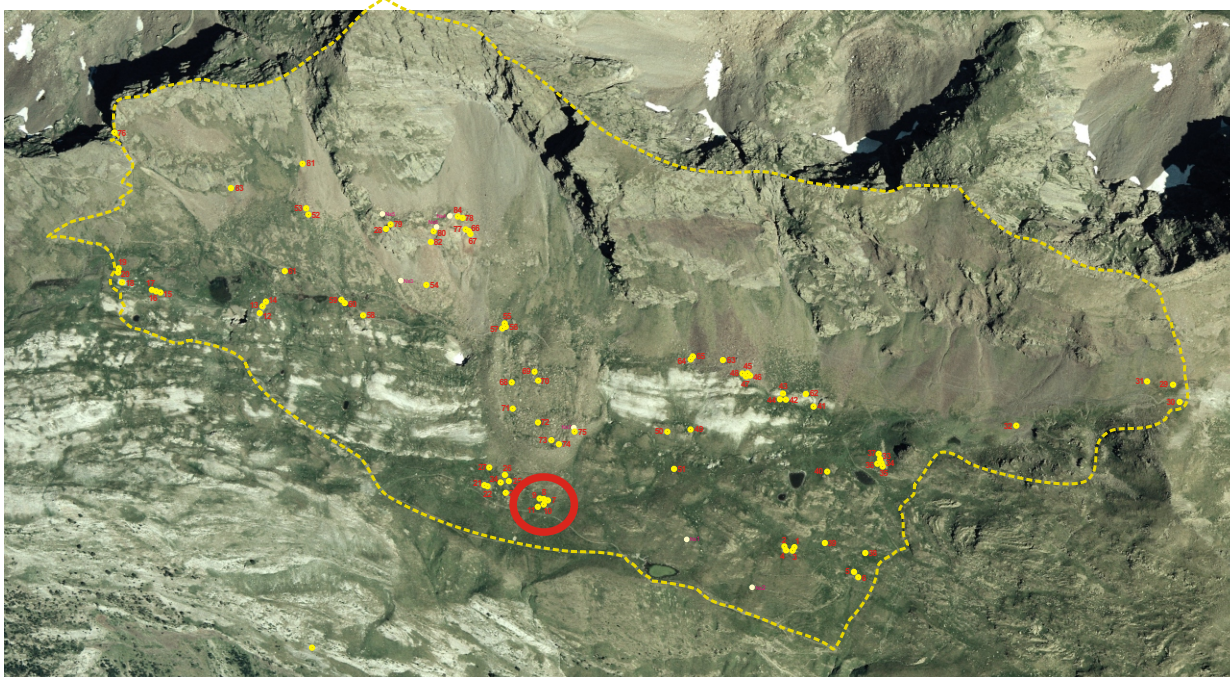
EMPLAZAMIENTO**Coordenadas**

UTM 31T CH X Y Altitud Mapa IGN

Municipio

Topónimo

Acceso

Carretera A-139. Pista asfaltada hacia la Besurta. Sendero hacia el Puerto de la Picada. Sendero hacia Casa Cabellud.

Ubicación

Parte media de una ladera de suave pendiente, ocupada por una pradera, muy cerca del fin de una ligera vaguada.

DESCRIPCIÓN (RECINTO)**Planta**Circular Rectangular Semicircular Cuadrada Ovalada Otra Dimensiones Ext. X Int. X Superficie aproximada **Muros**Paramento Espesor medio

Alineamiento de piedras que en algún fragmento parece de doble cara y en otros deja de ser perceptible.

Materiales

Bloques de esquisto de tamaño mediano.

Accesos

Abre perpendicular a la pendiente y hacia el W. Parece dividida en dos partes por una pareja de piedras del terreno de grandes dimensiones.

Cabaña No hay constancia

Tres cabañas se encuentran adosadas al recinto (Est 7, 8 y 11).

Elementos interiores y exteriores**Material mueble****Estado de conservación**

Construcción arrasada.

Actuaciones recomendadas

- | | |
|---|---|
| <input checked="" type="checkbox"/> Limpieza | Urgencia |
| <input type="checkbox"/> Excavación | Alta <input type="checkbox"/> |
| <input type="checkbox"/> Consolidación | Media <input checked="" type="checkbox"/> |
| <input type="checkbox"/> Reconstrucción didáctica | Baja <input type="checkbox"/> |

Fotografía de detalleFecha

Autores

Estructura nº 11



Descripción de la estructura

Posible pequeño recinto que aprovecha en un lado una gran roca que sobresale del suelo.

Relación con otras estructuras

Se encuentra adosada a un conjunto formado por un gran recinto (Est 10), dos posibles cabañas (Est 7 y 8) y otro posible recinto de pequeño tamaño (Est 9).

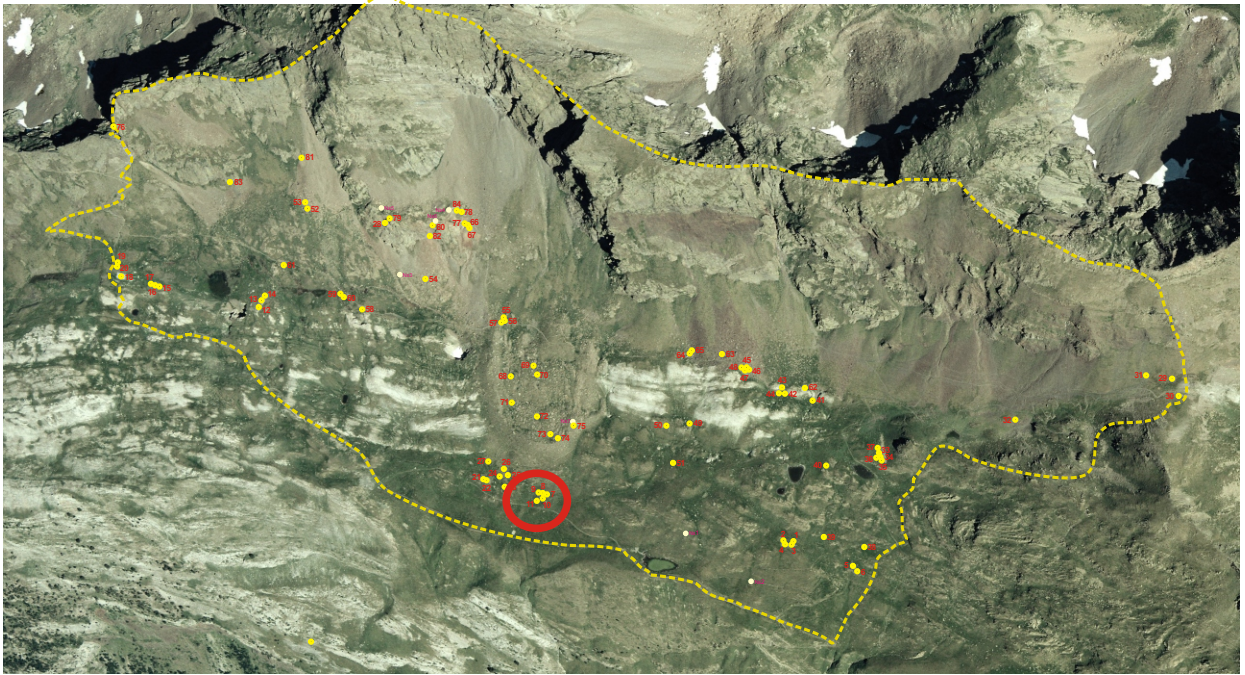
EMPLAZAMIENTO**Coordenadas**

UTM 31T CH X Y Altitud Mapa IGN

Municipio

Topónimo

Acceso

Carretera A-139. Pista asfaltada hacia la Besurta. Sendero hacia el Puerto de la Picada. Sendero hacia Casa Cabellud.

Ubicación

Parte media de una ladera de suave pendiente, ocupada por una pradera, muy cerca del fin de una ligera vaguada.

DESCRIPCIÓN (RECINTO)

Planta

Circular Rectangular Semicircular Cuadrada Ovalada Otra

Dimensiones Ext. X Int. X Superficie aproximada

Muros

Paramento Espesor medio

Simple alineamiento de piedras en el que se aprecian varios huecos.

Materiales

Piezas de esquisto de gran tamaño.

Accesos

Cabaña

No hay constancia

Elementos interiores y exteriores

Material mueble

Estado de conservación

Construcción arrasada.

Actuaciones recomendadas

- | | |
|---|---|
| <input checked="" type="checkbox"/> Limpieza | Urgencia |
| <input type="checkbox"/> Excavación | Alta <input type="checkbox"/> |
| <input type="checkbox"/> Consolidación | Media <input checked="" type="checkbox"/> |
| <input type="checkbox"/> Reconstrucción didáctica | Baja <input type="checkbox"/> |

Fotografía de detalle



Fecha

Autores