



**HAL**  
open science

**LA RELATION PRESSION-DÉBIT EN RÉGIME  
OSCILLATOIRE AU NIVEAU DE L'ANNEAU  
AORTIQUE. ALGORITHME INVERSE DE  
WOMERSLEY OU COMMENT CALCULER LA  
DELTA-P A PARTIR DU SIGNAL DE LA VITESSE  
DU SANG ENREGISTRE PAR DOPPLER.  
COMMENT INTERPRETER UN DEBIT NUL DANS  
UN REGIME OSCILLATOIRE. NOUVEAU  
DIAGRAMME DE WIGGERS. HYPOTHÈSES SUR  
L'ORIGINE DES BRUITS DU CŒUR : LA  
CAVITATION PAR RUPTURE DE LA COLONNE  
SANGUINE CENTRALE.**

Richard Venet, Jean-Pascal Sarraute, Alain Pavie

**HAL Id: hal-00723758**

**<https://hal.science/hal-00723758v5>**

Preprint submitted on 8 Dec 2012

**HAL** is a multi-disciplinary open access archive for the deposit and dissemination of scientific research documents, whether they are published or not. The documents may come from teaching and research institutions in France or abroad, or from public or private research centers.

L'archive ouverte pluridisciplinaire **HAL**, est destinée au dépôt et à la diffusion de documents scientifiques de niveau recherche, publiés ou non, émanant des établissements d'enseignement et de recherche français ou étrangers, des laboratoires publics ou privés.

► **To cite this version:**

Richard Venet, Jean-Pascal Sarraute, Alain Pavie. LA RELATION PRESSION-DÉBIT EN RÉGIME OSCILLATOIRE AU NIVEAU DE L'ANNEAU AORTIQUE. ALGORITHME INVERSE DE WOMERSLEY OU COMMENT CALCULER LA DELTA-P A PARTIR DU SIGNAL DE LA VITESSE DU SANG ENREGISTRE PAR DOPPLER. COMMENT INTERPRETER UN DEBIT NUL DANS UN REGIME OSCILLATOIRE. NOUVEAU DIAGRAMME DE WIGGERS. HYPOTHÈSES SUR L'ORIGINE DES BRUITS DU CŒUR: LA CAVITATION PAR RUPTURE DE LA COLONNE SANGUINE CENTRALE.. 2012. hal-00723758v5

LA RELATION PRESSION-DÉBIT EN RÉGIME OSCILLATOIRE AU NIVEAU DE  
L'ANNEAU AORTIQUE. ALGORITHME INVERSE DE WOMERSLEY OU COMMENT  
CALCULER LA DELTA-P A PARTIR DU SIGNAL DE LA VITESSE DU SANG  
ENREGISTRE PAR DOPPLER.

COMMENT INTERPRETER UN DEBIT NUL DANS UN REGIME OSCILLATOIRE.  
NOUVEAU DIAGRAMME DE WIGGERS. HYPOTHÈSES SUR L'ORIGINE DES  
BRUITS DU CŒUR : LA CAVITATION PAR RUPTURE DE LA COLONNE SANGUINE  
CENTRALE.

VENET<sup>1</sup> R., SARRAUTE<sup>1</sup> J-P., PAVIE<sup>1</sup> A.

richard-venet@orange.fr

1. Service de chirurgie cardiaque. Institut du cœur (Pr PAVIE). Assistance publique -  
Hôpitaux de Paris (AP-HP) – Hôpital Pitié-Salpêtrière – Université Paris VI - Pierre et Marie  
Curie



*Les pierres ne peuvent pas tomber du ciel, parce qu'il n'y a pas de pierres dans le ciel!*  
A. Lavoisier

Résumé. Dans des travaux antérieurs<sup>1,2,3</sup>, nous avons évoqué l'hypothèse du phénomène de la cavitation pour expliquer les bruits de Korotkoff et les bruits du cœur. Cette hypothèse est la conséquence de l'application de l'algorithme inverse de Womersley qui permet de calculer la différence de pression amont-aval (delta-P) à partir du signal du débit mesuré par échographie Doppler pulsé. C'est le résultat de la delta-P qui est à l'origine de la problématique suivante : quand la vitesse moyenne ( $V_m$ ) du sang enregistrée par le Doppler pulsé passe par le zéro, la

vitesse instantanée ( $V_i$ ) calculée par l'algorithme de Womersley n'est pas nulle et présente une vitesse périphérique (vitesse centrifuge) s'écoulant en sens inverse de la vitesse centrale (vitesse axipète). Ce phénomène explique que les valves aortiques restent ouvertes alors que le débit moyen est nul rendant obsolète le schéma de Wiggers. La fermeture brutale et rapide des valves sigmoïdes entraîne ce que nous appelons par pure hypothèse une cavitation par rupture de la colonne sanguine centrale. Cette cavitation apparaît exclusivement au centre de l'anneau aortique, là où les sigmoïdes présentent les nodules d'Arantius jouant probablement un rôle protecteur pour les valves lors de l'implosion des bulles de cavitation.

Mots clés : cavitation ; théorie de Womersley ; algorithme de Womersley ; algorithme inverse de Womersley ; nodule d'Arantius ; nodule de Morgagni ; craquement articulaire ; cavitation ; coup de clapet ; temps de demi-ascension ; profil des vitesses artère ; profil des vitesses anneau aortique ; schéma de Wiggers

## I. INTRODUCTION.

Les cliniciens sensibilisés à l'hémodynamique sont souvent confrontés au problème de la relation pression instantanée avec le débit sanguin instantané. Notre travail va partir de l'observation de l'enregistrement simultané de la pression artérielle sanguine et du débit sanguin instantané enregistrés simultanément au niveau d'une artère. A la lecture de cet enregistrement une anomalie est constatée : **Le pic du débit sanguin apparaît chronologiquement avant le pic de la pression artérielle.** Or on sait très bien que c'est la pression artérielle qui est à l'origine du débit sanguin, donc nous devrions trouver le pic de la pression avant celui du débit. Pour comprendre ce paradoxe nous étudierons :

**1-**La relation théorique qui existe entre la pression et le débit en régime oscillatoire de manière exhaustive afin de mettre en relief toutes les subtilités de cette relation :

Nous nous intéresserons particulièrement à l'étude du profil de l'écoulement sanguin dans les vaisseaux, c'est-à-dire :

- D'une part, le profil de la vitesse instantanée.
- D'autre part, le profil des déphasages de la pression.

Ces deux paramètres étant représentés sur un même schéma.

Le point essentiel de cette étude est que la **différence entre la pression instantanée à l'entrée du vaisseau sanguin ( $P_1$ ) et la pression instantanée à la sortie de ce même**

vaisseau (P2) est à l'origine de la vitesse (v) du sang dans celui-ci :  $\Delta P = P_1 - P_2 = \chi v$  où  $\chi$  est une relation faisant intervenir les fonctions pseudopériodiques de Bessel.

2- Une fois comprise la relation entre la pression et le débit pour un signal donné de la pression sinusoïdale  $\Delta P = \cos \omega t$ , nous prendrons un exemple de la littérature appliqué à la représentation du profil des vitesses d'un écoulement dans une artère fémorale de chien. L'application à l'écoulement dans une artère fémorale est la superposition de cinq harmoniques représentées par une fonction sinusoïdale. Mais il existe une pression moyenne qui est à l'origine d'un débit moyen. L'étude complète du profil de la vitesse devra tenir compte de la sommation des cinq harmoniques (sinusoïdes) et du fondamental (parabole).

3- La relation pression-débit dont l'algorithme proposé par Womersley<sup>4-14</sup> permet, quand on connaît la différence de pression  $\Delta P$ , de calculer la vitesse. Mais aussi à l'inverse, lorsque l'on connaît le signal de la vitesse instantanée, cet algorithme permet de calculer la différence de pression à l'origine de cette vitesse et ainsi de représenter graphiquement le profil de la vitesse et du déphasage en fonction du temps. C'est ce que nous avons mis en œuvre pour étudier la relation pression-débit au niveau de l'anneau aortique. L'étude de ce profil nous emmène à émettre une hypothèse quant à l'origine du 2ème bruit aortique et du click d'ouverture de la sigmoïde aortique.

4- Enfin pour être complet nous rappellerons la relation entre la pression artérielle et le débit sanguin au niveau des artères carotides. Cette étude a été réalisée à partir d'un travail expérimental sur l'animal au centre de chirurgie expérimentale du Fer à Moulin.

## II. METHODOLOGIE. MISE AU POINT DE L'ALGORITHME DE WOMERSLEY<sup>4-14</sup>.

### A. Etude théorique de l'oscillation d'un fluide incompressible en régime laminaire dans un tube long sous l'action d'une différence de pression sinusoïdale. Algorithme de Womersley<sup>4-14</sup>

Examinons la figure 1 qui représente un enregistrement simultané de la pression artérielle et du débit sanguin en un même point d'un vaisseau. Déjà en 1901, Meyer<sup>15</sup> remarquait sans l'expliquer que " l'étude des tracés simultanés de la vitesse et de la pression

montre chronologiquement que le maximum de la vitesse se produit bien avant le maximum de la pulsation". Ce phénomène apparaît d'autant plus étrange quand on sait que c'est la force qui engendre le déplacement et que le sang possède une inertie on devrait avoir le maximum de la vitesse **après** le maximum de la pression. Si l'inertie était nulle le pic de la vitesse devrait coïncider avec le pic de la pression. Comment expliquer cet étrange phénomène ?

Rappelons avant d'entrer dans le vif du sujet le déplacement d'un objet soumis à deux forces antagonistes, par exemple deux hommes qui s'appuient sur les deux faces opposées d'une masse **M** quelconque. Sur la figure 2 les deux hommes exercent une même force de sens opposé, la masse **M** reste immobile. Si le personnage de gauche exerce une force  $F_1$  plus grande que la force  $F_2$  du sujet de droite la masse **M** se déplace dans le sens de la force résultante "R" égale à la différence des forces gauche et droite, c'est à dire vers la droite avec une force  $R = F_1 - F_2$ .

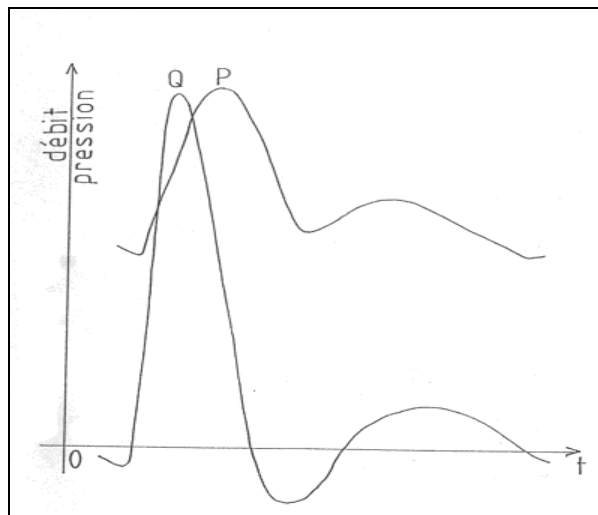

Fig.1 : Enregistrement simultané de la pression artérielle et du débit sanguin en un même point d'un vaisseau<sup>7</sup>.

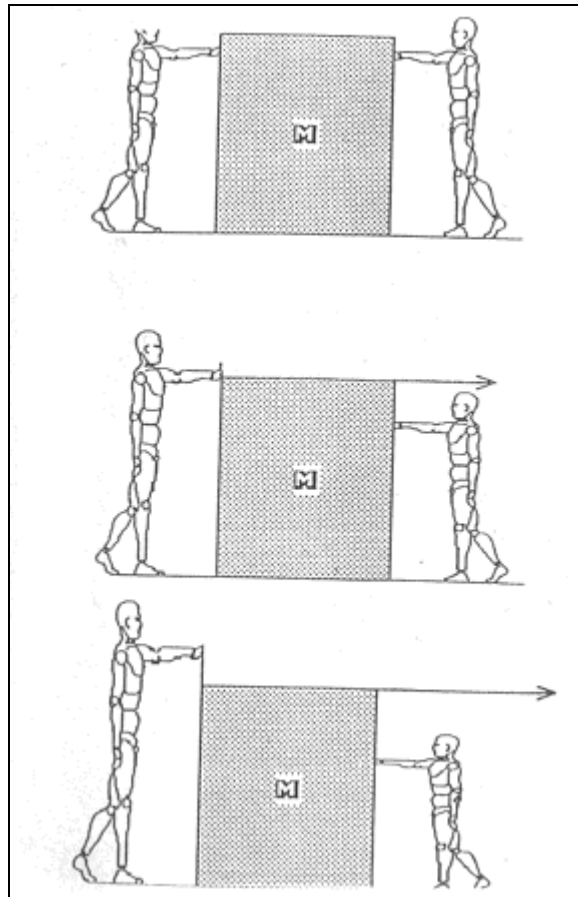
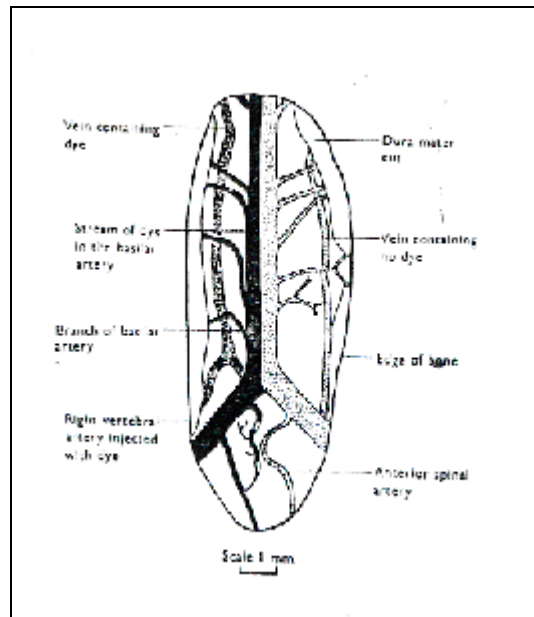

Fig. 2 : Déplacement d'un objet soumis à deux forces

On se rappellera pour toute la suite de ce cours que c'est la différence de pression en deux points distants d'une longueur  $L$  d'une masse qui est à l'origine du déplacement de cette masse.

Le débit sanguin chez l'homme est un régime laminaire et non pas un régime turbulent comme l'a montré Mac Donald<sup>16</sup> après injection d'un liquide coloré dans une artère vertébrale de lapin. (Fig.3). En effet la distribution unilatérale persiste à travers les vaisseaux latéraux et revient par les veines du même côté. Ainsi on peut se passer du nombre de Reynolds<sup>7</sup>.

Cette différence de pression sera notée  $\Delta P$  afin de ne pas la confondre avec la dérivée de la pression  $dp$ , ni avec la dérivée partielle  $\partial p$  (d rond p). Cette  $\Delta P$  est exprimée en mm de mercure par centimètre.



**Fig. 3 : Flux sanguin artériel<sup>16</sup>.**

Nous nous proposons maintenant de faire le point sur la relation pression-débit en régime oscillatoire ou pulsé. Pour cela nous avons été obligés de synthétiser les travaux d'auteurs antérieurs.

## B. RELATION PRESSION-DÉBIT EN RÉGIME OSCILLATOIRE. SYNTHÈSE DES TRAVAUX DE WOMERSLEY<sup>4-14</sup>, DE VALEMBOIS<sup>4</sup>, ET MILNOR<sup>13</sup>.

### B. 1. RAPPELS DES TRAVAUX SUR LE RÉGIME HYDRAULIQUE OSCILLATOIRE.

L'étude des oscillations d'un liquide est un problème ancien dont le premier à avoir montré la complexité est **SERVILLE<sup>17</sup>** en 1924.

Les travaux de **SERVILLE<sup>13</sup>** ont été retranscrits par **Henri Bouasse<sup>18</sup>**. L'expérience de **SERVILLE<sup>13</sup>** consiste à créer une pression et une dépression dans une conduite cylindrique verticale. Cette conduite verticale est munie à son extrémité supérieure d'un système de membrane reposant sur un petit tambour. Le liquide est en équilibre à une certaine hauteur, et **SERVILLE<sup>13</sup>** a mis en suspension dans l'eau de fines particules de liège. Quand la membrane est soumise à une oscillation périodique de type sinusoïdale par l'intermédiaire d'un pendule conique entretenu par un système de bielle manivelle, le ménisque sigma de la section de la conduite verticale oscille ainsi que les particules de liège.



Cette manipulation a permis de constater que pour certaines fréquences les particules de liège près de la paroi étaient déphasées par rapport au centre.

**SERVILLE**<sup>13</sup> explique ces résultats en admettant que les tubes coaxiaux liquides ne passent pas simultanément par leur position moyenne. A cette époque aucun travail théorique n'avait été entrepris. Ce sont surtout les travaux de **VALEMBOIS**<sup>4</sup> et de **Womersley**<sup>4-14</sup> qui ont formalisé la théorie.

Pour pouvoir décrire complètement la théorie il a fallu faire une compilation à la fois des travaux de **VALEMBOIS** de **Womersley** et de **MILNOR**.

On comprend donc que la circulation sanguine se fasse comme à travers des axes coaxiaux et que ceux-ci frottent les uns contre les autres créant une gêne à l'écoulement comme le représente la figure 4.

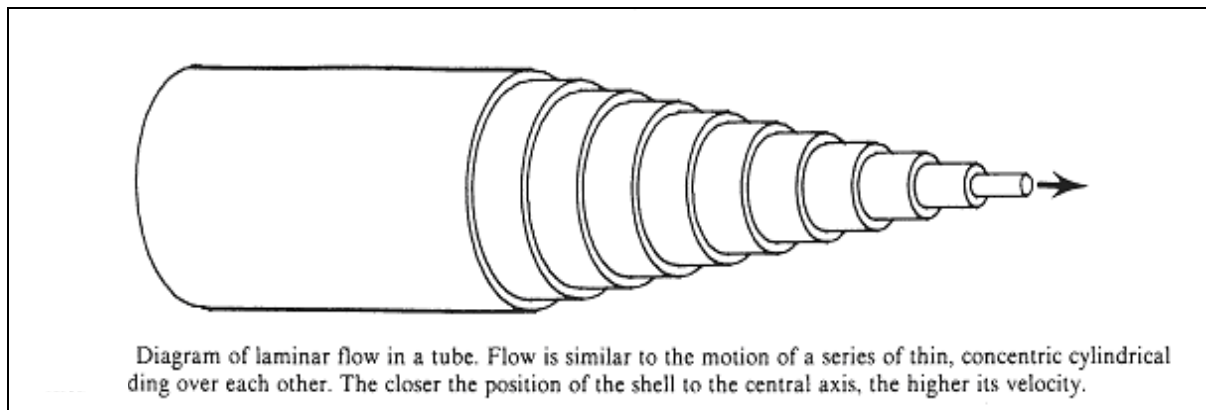

Figure 4. La circulation sanguine est semblable à un mouvement à travers des axes coaxiaux qui se frottent les uns contre les autres créant une gêne à l'écoulement.

La résolution de l'équation fondamentale de la relation **pression-débit en régime oscillatoire** est apparue pour la première fois dans la thèse de **Witzig**<sup>4</sup> en 1914. En 1943 **Valembois**<sup>4</sup> dans sa thèse de Polytechnique reprend la solution qu'il applique aux manomètres industriels. Ce n'est qu'à partir de 1954 que **Womersley**<sup>4-14</sup> applique ces résultats à l'hémodynamique mais uniquement aux artères à destination musculo-cutanées.

L'étude théorique porte sur un **tube droit de section circulaire** et nous nous limitons au cas où le **fluide est incompressible et en régime laminaire**.

**Valembois**<sup>4</sup> a montré l'importance relative de l'influence de la viscosité dans le mouvement qui est caractérisé par un nombre  $\alpha$ .

Ce nombre  $\alpha$  est un nombre sans dimension et sa valeur est

$$\alpha = r \sqrt{\frac{\omega}{\nu}}$$

Expression dans laquelle on appelle

- $r$ =rayon du tube
- $\omega$  =pulsation= $2\pi /T$  avec  $T$ =période
- $\nu$  =viscosité cinématique du fluide exprimée en Stokes ( $\nu =\mu / \rho$  avec  $\mu$ =viscosité dynamique exprimée en Poise dans le système C.G.S que nous utiliserons, et avec " $\rho$ " la masse volumique). La viscosité dynamique du sang est d'environ 0,04 Poise, la masse volumique du sang est d'environ 1,054 kg/dm<sup>3</sup>, donc la viscosité cinématique  $\nu$  du sang vaut à peu près 0,04 Stokes (unités C.G.S).

Chaque particule fluide a un mouvement oscillatoire de pulsation " $\omega$ " parallèlement à l'axe du tube. L'amplitude et la phase de ce mouvement dépendent uniquement de la distance à l'axe du tube, c'est à dire que le fluide se meut par tubes coaxiaux<sup>4</sup>.

### Répartition des vitesses dans la section droite du tube.

On considère, figure 5, un tube de section circulaire, long par rapport à son diamètre, et droit. Pour simplifier la démonstration, supposons le tube horizontal. D'autre part on considère le régime établi, sans chercher la façon dont le fluide y parvient depuis l'immobilité, c'est à dire que nous ne tenons pas compte des conditions initiales.

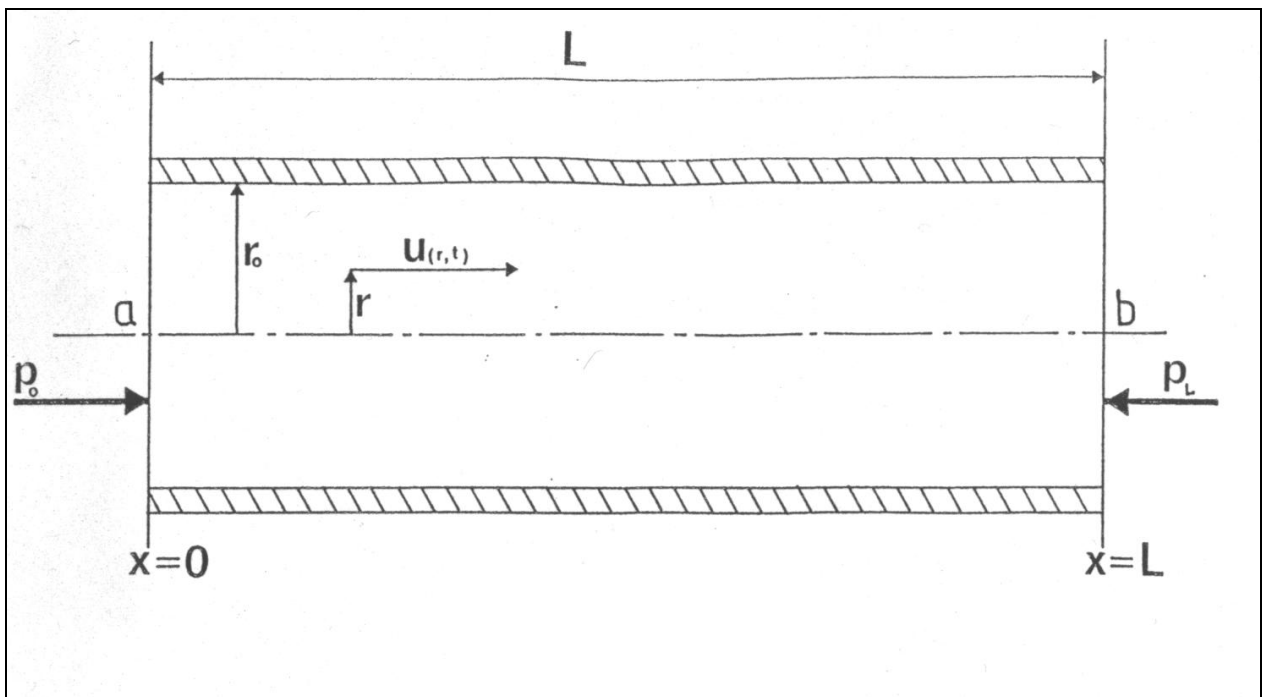

**Fig. 5 : Vitesse du fluide dans une section droite de tube.**

La longueur du tube est  $L$

La vitesse  $\mathbf{u}$  est parallèle à l'axe du tube et est fonction du temps  $\mathbf{t}$  et de la distance  $\mathbf{r}$  à l'axe.

Si  $\mathbf{p}$  est la pression dans la section d'abscisse  $\mathbf{x}$ ,  $\rho$  la masse volumique et  $\nu$  la viscosité cinématique du fluide, l'équation du mouvement est:

$$\frac{\partial u}{\partial t} = -\frac{1}{\rho} \frac{\partial p}{\partial x} + \nu \left( \frac{\partial^2 u}{\partial r^2} + \frac{1}{r} \frac{\partial u}{\partial r} \right) \quad \text{Équation 2}$$

On reconnaît ici l'équation de Navier-Stokes<sup>4</sup>

La répartition des pressions est hydrostatique et  $\frac{\partial p}{\partial x}$  ne dépend que du temps.

On rappelle que  $\delta p(t)$  est la différence de pression entre les extrémités du tube  $p_0 - p_L$

$$\frac{\partial p}{\partial x} = \frac{-dp(t)}{L}$$

Nous étudions le cas  $\delta p = \cos \omega t$ . Pour faciliter la résolution du problème nous écrivons le terme  $\cos \omega t$  sous sa forme imaginaire, soit  $\cos \omega t = e^{i\omega t}$  avec  $i = \sqrt{-1}$  donc

$$\sqrt{\frac{\partial p}{\partial x}} = -(\delta p) e^{i\omega t}$$

La résolution de l'équation de Navier-Stokes devient alors, en prenant la partie réelle de la solution<sup>18</sup>

$$\frac{\partial u}{\partial t} = \frac{\delta p_0}{\rho L} e^{i\omega t} + \nu \left( \frac{\partial^2 u}{\partial r^2} + \frac{1}{r} \frac{\partial u}{\partial r} \right) \quad \text{Équation 3}$$

On doit avoir comme condition aux limites que la vitesse du fluide soit nulle à la paroi, ce qui entraîne

$u(r, t) = 0$ . La solution de cette équation est Equation 4

$$u(r, t) = -i \frac{\delta p_0}{\rho L \omega} e^{i\omega t} + \left[ 1 - \frac{J_0(\alpha \sqrt{-i})}{J_0(\alpha_0 \sqrt{-i})} \right] \quad \text{Equation 4}$$

α) Discussion de la solution de l'équation de Navier-Stokes<sup>4</sup>

$\alpha_0$  est le terme sans dimension calculé pour le rayon  $r_0$  de la conduite.

$\alpha$  est le terme sans dimension que l'on calculera en faisant varier  $r$  de 0 à  $r_0$ .

$J_0$  fonction de Bessel d'ordre 0.

On doit savoir que<sup>18</sup> :

$$J_0(y\sqrt{-i}) = \text{Ber } y + i \text{Bei } y$$

Ber et Bei sont les fonctions de Lord Kevin.

La solution de l'équation de Navier-Stokes peut encore s'écrire selon l'équation 4

$$\frac{u}{U_\infty} = 1 - \frac{J_0(\alpha\sqrt{-i})}{J_0(\alpha_0\sqrt{-i})}$$

Avec  $U_\infty$  donné par l'équation 5

$$U_\infty = -i \frac{\delta p_0}{\rho L \omega} e^{i\omega t} \text{ Equation 5}$$

Appelons  $U_\infty$  la vitesse que prendrait le fluide en bloc si  $y_0$  devenait infini. Cette vitesse est déphasée, comme nous allons le voir, de  $\pi/2$  par rapport à  $\delta p$ .

Ber ( $y$ ) est la partie réelle et Bei ( $y$ ) la partie imaginaire de la fonction de Bessel. Ainsi dans le plan imaginaire, l'axe imaginaire porte le vecteur de la différence de pression motrice ( $\delta p$ ), le vecteur  $U$  est porté par l'axe réel et l'équation 5 donne le vecteur  $u/U_\infty$  sous la forme  $A + iB$ . La valeur instantanée de ces diverses quantités est la projection des vecteurs correspondants sur un axe tournant avec la vitesse angulaire  $-\omega$  et coïncidant avec l'axe imaginaire à l'instant  $t$ .

### $\beta$ ) Construction graphique des courbes de répartition des vitesses maximum et des déphasages<sup>18</sup>.

La vitesse maximum  $u_{\max}$  en un point est l'amplitude  $u_0$  de la vitesse  $u = u_0 \cos(\omega t - \Phi)$  en ce point. Traçons en premier lieu la courbe des  $\alpha$  à partir de la table 1 (9) des fonctions Ber ( $\alpha$ ) et Bei ( $\alpha$ ). La figure 6 représente cette courbe pour des  $\alpha$  variant de 0 à 5.5. Ainsi le point qui correspond à  $\alpha = 4.5$  est obtenu de la manière suivante :

La table 1 nous donne : Ber (4.5) = - 4.2991 et Bei (4.5) = 1.6860 (figure 5).

Il faudra se méfier de l'échelle prise pour la construction de la courbe. Les fig. 7 et 8 représentent la courbe des  $\alpha$  pour des valeurs de  $\alpha_0$  allant jusqu'à 3 et 9.9.

On choisira une échelle de telle façon que la courbe tienne dans la feuille jusqu'à la valeur  $\alpha_0$ .

La courbe tend, pour des grandes valeurs de  $\alpha$  vers une spirale logarithmique.

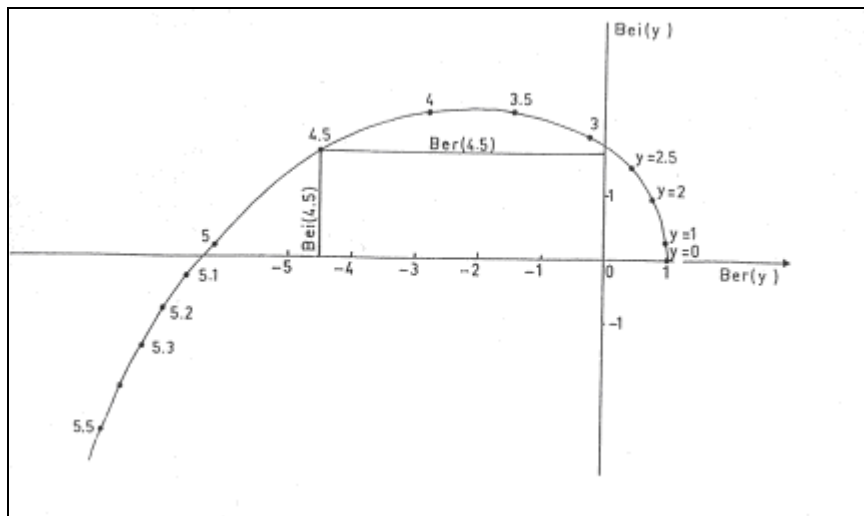

Fig. 6 : courbes de répartition des vitesses pour  $\alpha$  variant de 0 à 5.5

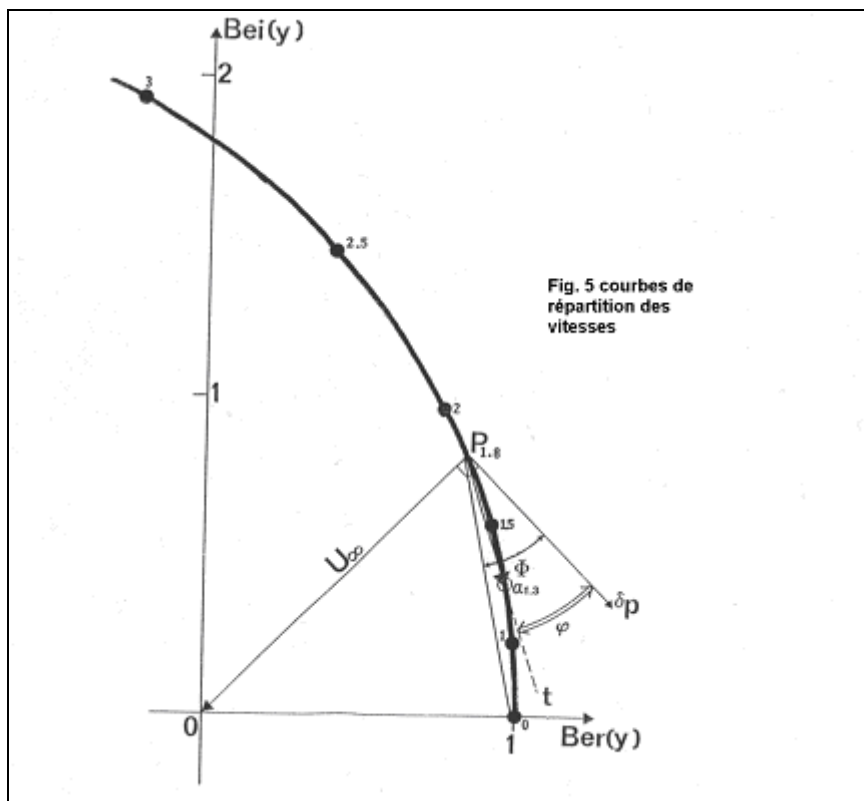
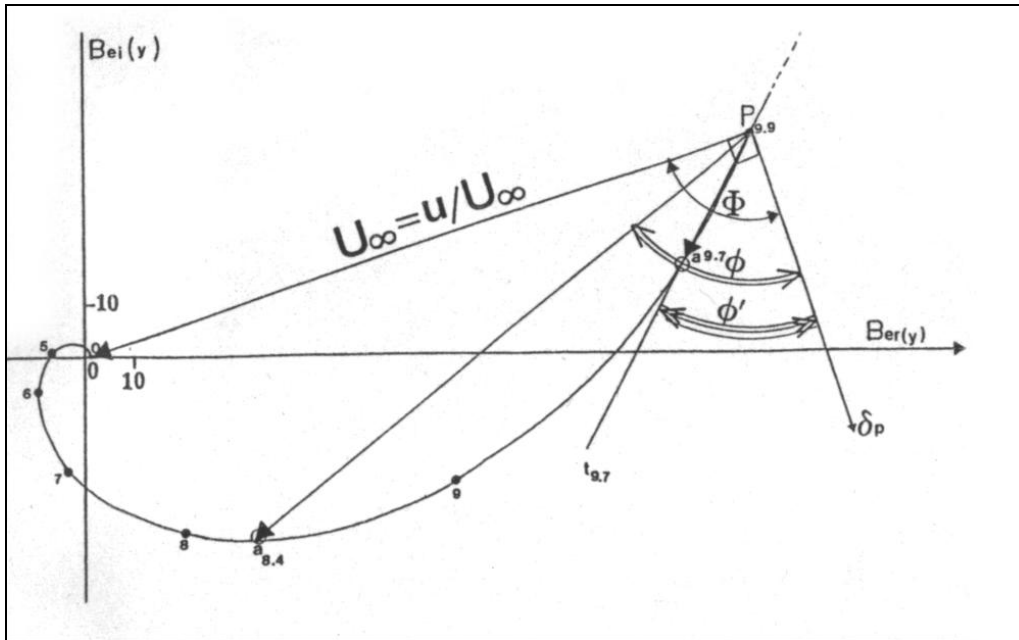

Fig.7 : Courbes de répartition des vitesses.



**Fig. 8 : Courbe de répartitions des vitesses pour des valeurs de  $\alpha_0$  allant jusqu'à 9.9<sup>18</sup>.**

Prenons un exemple concret.

Construisons les courbes de répartition des vitesses maximum et des déphasages de pression pour l'écoulement d'un fluide de viscosité cinématique  $\nu$  et de masse spécifique  $\rho$  dans un tube de rayon  $r_0$  et de longueur  $L$  sous l'action d'une différence de pression sinusoïdale d'amplitude  $\delta p_0$  et de pulsation  $\omega$ . On a donc  $\delta p = \delta p_0 \cos \omega t$ . Admettons que  $\alpha_0 = 5.4$

Pour comprendre la construction, on s'aidera des **fig. 9 à 13**

Soit  $P_0$  le point correspondant à la valeur  $\alpha_0 = 5.4$  sur la fig. 8

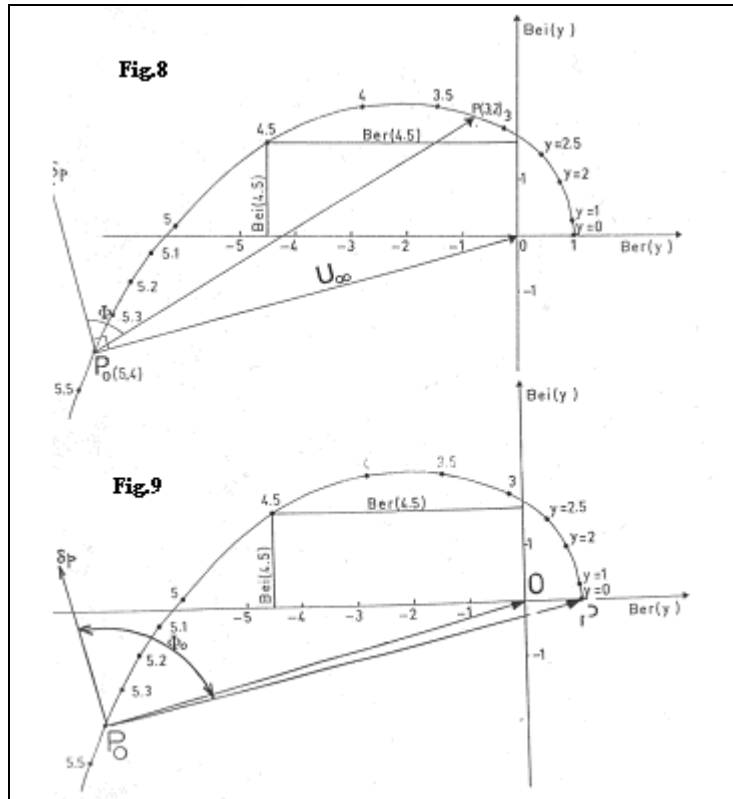

**Fig. 9: Courbes de répartition des vitesses pour  $\alpha_0 = 5.4$**

**Fig. 10: Courbes de répartition des vitesses dans l'axe de la conduite ( $\alpha=0$ )**

La  $\delta p$  est portée par l'axe déduit de  $P_0 0$  par une rotation de  $+\pi/2$ . **La vitesse  $u$  en un point à la distance  $r$  de l'axe est représentée de la manière suivante :**

1°) On calcule la valeur de  $\alpha$  pour le rayon  $r$ , en se rappelant que l'on fait varier le rayon de l'axe ( $r=0$ ) jusqu'à la paroi ( $r=r_0$ ). Admettons que pour  $r=r_x$  on ait  $\alpha = 3.2$

2°) On place le point  $P$  sur la courbe des  $\alpha$  à la valeur 3.2

**Le vecteur  $P_0 P$  représente la vitesse maximum  $u_{\max}$  la phase de la pression est déterminée par l'angle  $\Phi$ , angle déterminé par le vecteur  $P_0 P$  et le vecteur  $P_0 \delta p$**

3°) L'échelle qui détermine la valeur de  $u$  est telle que  $P_0 0 = U_\infty$ .

Or  $U_\infty = \delta p_0 / \rho L \omega$

Si l'on considère que  $P_0 0$  représente l'unité, on obtient  $P_0 P = u / U_\infty$ , et donc  $u = P_0 P * U_\infty$  connaissant la valeur de  $U_\infty$ , on mesure sur le graphique la longueur  $x = P_0 0$ , par exemple en cm. De même on calcule en cm la longueur  $y = P_0 P$ . Une simple règle de trois nous donne la valeur de la vitesse maximum  **$u$**

$$\frac{\overrightarrow{P_0 P}}{\overrightarrow{P_0 O}} = \frac{y}{x} \text{ Donc } P_0 P = P_0 O * \frac{y}{x} \text{ et } \mathbf{u} = P_0 O * \frac{y}{x} * U_\infty$$

Ainsi on peut écrire  $u_{(r,t)} = u \cos(\omega t - \phi)$  avec  $\phi$  donné par le graphe. Pour connaître l'évolution dans le temps de la vitesse pour une distance  $r$  à partir de l'axe du conduit, on fait varier  $t$  de 0 à  $t=T=1/N$  avec l'incrémention désirée.

4°) Dans l'axe de la conduite nous avons  $\alpha = 0$  car  $r=0$ . Le point P se trouve à la valeur  $\alpha = 0$  puisque  $r=0$ . L'angle  $\Phi_0$  mesure environ  $95^\circ$  (fig.9).

5°) Déplaçons nous d'un rayon  $r_1$  qui nous donne une nouvelle valeur de  $\alpha$ , soit par exemple  $\alpha = 1.6$ . Plaçons le point P sur la courbe des  $\alpha$  à sa valeur 1.6. Le vecteur  $P_0 P$  donne la valeur de la vitesse maximum pour un point situé au rayon  $r_1$ . Le déphasage  $\Phi_{1,6}$  mesure environ  $85^\circ$  (fig.10).

6°) Plaçons nous maintenant à un rayon  $r_2$  près de la paroi, et soit par exemple  $\alpha = 4.6$  pour ce rayon. Sur la figure 11 le vecteur  $P_0 P$  représente la valeur de la vitesse maximum en ce point, et le déphasage  $\Phi_{4,6}$  en ce point mesure environ  $55^\circ$ .

7°) Examinons maintenant ce qui se passe à la paroi. Cette situation est représentée sur la figure 12. A la paroi  $r = r_0$  et  $\alpha = 5.4$ . Par hypothèse la vitesse à la paroi est nulle donc le vecteur  $P_0 P$  est tangent à la courbe des  $\alpha$ . L'angle  $\Phi_{5,4}$  mesure environ  $40^\circ$ .



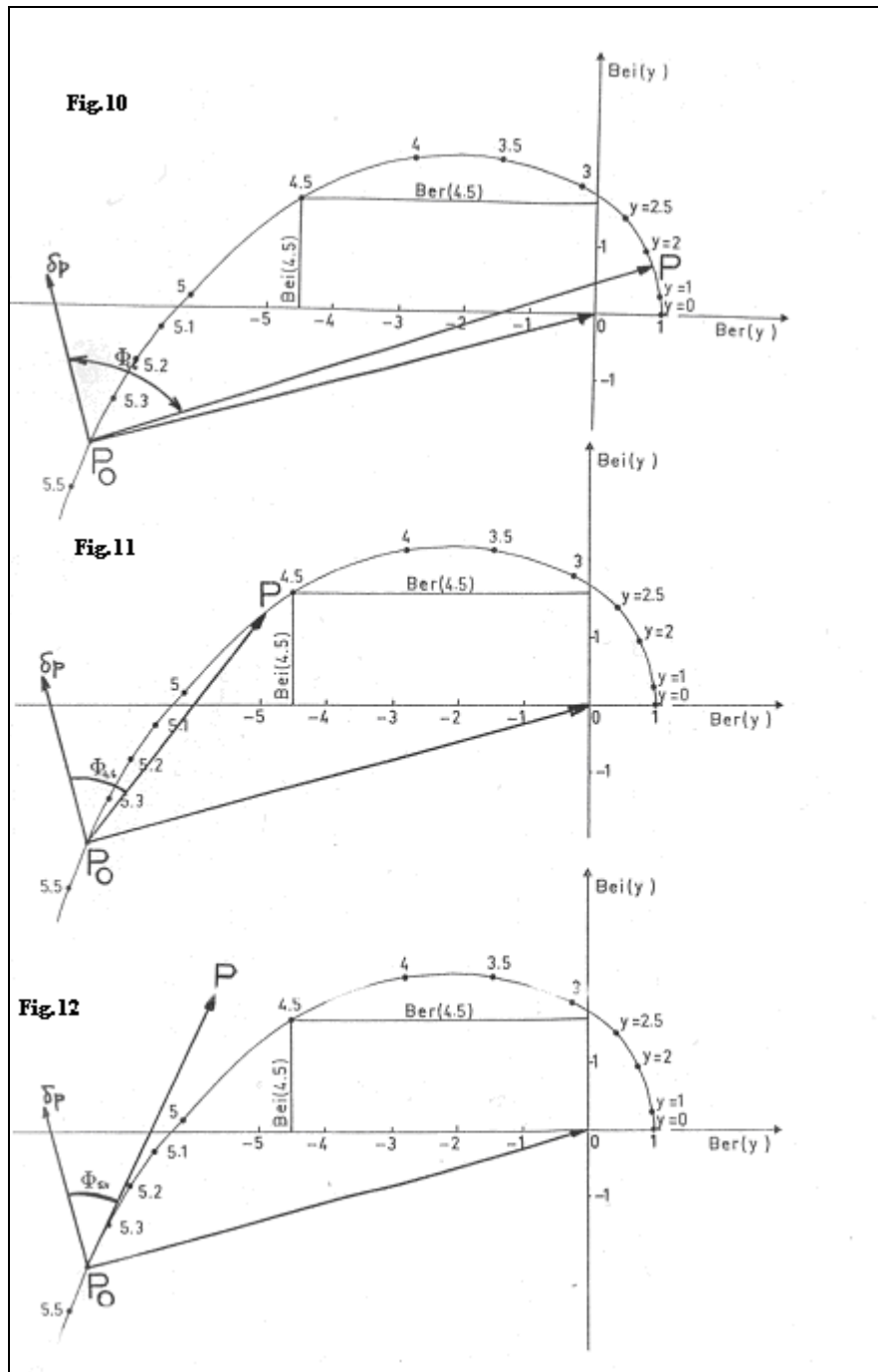

**Fig. 11: Courbe de répartition des vitesses pour  $\alpha=1.6$**

**Fig. 12: Courbe de répartition des vitesses pour  $\alpha=4.6$**

**Fig. 13: Courbe de répartition des vitesses pour  $\alpha=5.4$**

Nous pouvons représenter, grâce aux fig. 9 à 13, le profil des vitesses et des déphasages dans la conduite. Soit, fig. 14, un tube de rayon  $r_0$ . Prenons une section xx. Nous représenterons dans la moitié supérieure le profil des vitesses, et dans la moitié inférieure le profil des déphasages.

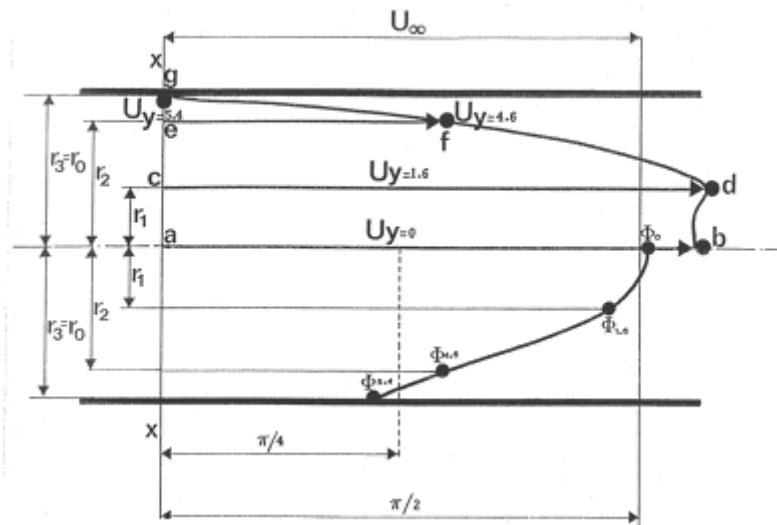

figure 14

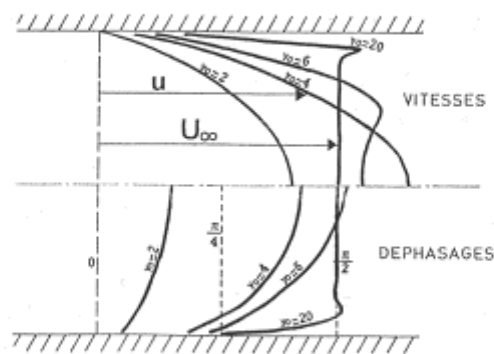

figure 15

Fig. 14 : Profil des vitesses et des déphasages dans la conduite de rayon  $r_0$ .

Fig. 15 : Amplitude et déphasage de la vitesse instantanée en fonction de la valeur  $y_0$ .

Valembois<sup>4</sup>

Représentons la vitesse  $U_\infty$  et l'angle  $\pi/2$ .

Dans l'axe on trace le vecteur  $ab$  égal au vecteur  $P_0P$  de la fig. 10 et le point  $\Phi_0$  d'environ  $95^\circ$ .

A une distance  $r_1$  on trace le vecteur  $cd$  égal au vecteur  $P_0P$  de la fig. 11 et le point  $\Phi_{1.6}$  d'environ  $85^\circ$ .

A une distance  $r_2$  on trace le vecteur  $\mathbf{ef}$  égal au vecteur  $P_0P$  de la fig. 12 et le point  $\Phi_{4,6}$  d'environ  $55^\circ$ .

Enfin à la paroi à la distance  $r_3=r_0$  on trace le point  $\gamma$  représentant le vecteur nul, comme l'indique la fig.13, et le point  $\Phi_{5,4}$  d'environ  $40^\circ$ .

Réunissons les points et nous obtenons les profils désirés représentés sur la fig.14.

La fig.15, redessinée d'après **Valembois**<sup>4</sup>, montre la répartition des vitesses maximum (amplitude  $u / U_\infty$ ) et des déphasages  $\Phi$  dans la section pour  $\alpha_0 = 2, 4, 6$  et  $20$ .

Une fois connue la vitesse maximum  $u_{\max}$  et le déphasage, on écrit :

$$u_{(r,t)} = u_{\max} \cos(2pNt - \text{déphasage})$$

Pour connaître le profil des vitesses à un instant donné  $t$  on fait varier  $t$  de  $t=0$  à  $t=T=1/N$ , et ce, pour chaque distance  $r$  par rapport à l'axe.

Etude des cas extrêmes<sup>28</sup>

### 1°) $\alpha_0$ est petit.

La formule donnant la vitesse  $u$  peut être développée en série et devient alors :

$$u = \frac{\delta p_0}{4\nu\rho L} (r_0^2 - r^2) e^{i\omega t} \quad \text{Équation 7}$$

La vitesse est en phase avec la différence de pression et la répartition des vitesses est à chaque instant parabolique.

A la limite, si  $\omega = 0$ , l'expression  $e^{i\omega t}$  est égale à 1 et on obtient le régime permanent de **Poiseuille**.

### 2°) $\alpha_0$ est grand.

Lorsque  $\alpha_0$  est très grand par exemple  $\alpha_0=20$ , on remarque, voir la fig.15, que la répartition des vitesses est pratiquement constante dans toute la section, sauf au voisinage de la paroi, où elle présente un maximum.

**VALEMBOIS**<sup>4</sup> précise que cette survitesse est de 7% supérieure à la vitesse moyenne. Cette survitesse se trouve à une distance  $d= 3.25 (\nu / \omega)^{1/2}$ . Cette distance peut être considérée comme l'épaisseur de la couche limite (fig.15). Cette vitesse est déphasée de  $\pi / 2$  par rapport à la pression motrice dans presque toute la section. Le déphasage présente un maximum dans la région du maximum de vitesse, puis décroît jusqu'à  $\pi / 4$  à la paroi.

### $\gamma$ . Loi de réponse du système: Calcul de la vitesse moyenne U et construction graphique<sup>4</sup>

La loi de réponse du système est la relation qui existe entre le débit (ou la vitesse moyenne à un instant donné) et la différence de pression motrice.

1°) Calcul de la vitesse moyenne.

On doit avoir

$$\frac{U}{U_{\infty}} = \frac{1}{\pi r_0} \int_0^{r_0} 2\pi r \frac{u}{U_{\infty}} dr \quad \text{Équation 8}$$

D'après la formule donnant  $u / U_{\infty}$ , on en déduit la vitesse moyenne U en fonction de  $U_{\infty}$

$$\frac{U}{U_{\infty}} = 1 - \frac{2}{\alpha_0 \sqrt{-i}} \frac{J_1(\alpha_0 \sqrt{-i})}{J_0(\alpha_0 \sqrt{-i})} \quad \text{Équation 9}$$

Où  $J_1$  est la fonction de Bessel d'ordre 1

2°) Construction graphique de la vitesse moyenne.

**VALEMBOIS**<sup>4</sup> donne le graphique de la vitesse moyenne construite dans le plan complexe sans donner aucune précision sur les valeurs de la fonction  $U/U_{\infty}$ .

Seul **Womersley**<sup>4-14</sup> donne les valeurs réelles et imaginaires de la fonction. Nous avons construit la fig.16 d'après ces valeurs.

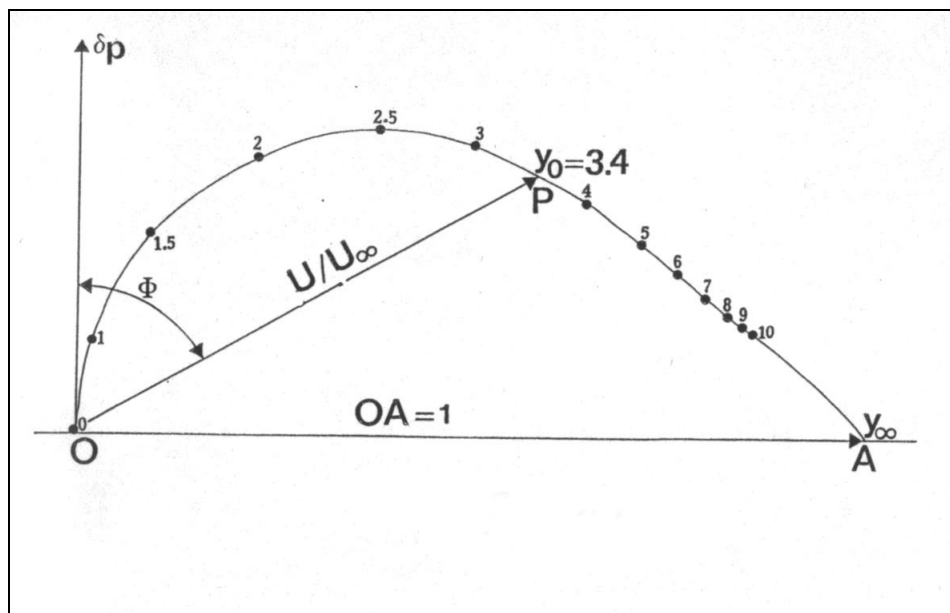

**Fig. 16 : construction graphique de la vitesse moyenne par les valeurs réelles et imaginaires données par Womersley<sup>4</sup>**

Analysons la fig.16. La pression motrice  $\delta p$  est portée par l'axe des imaginaires. Le vecteur  $OA$  représente  $U_{\infty}$ . On voit que  $U_{\infty}$  est déphasé de  $\pi / 2$  par rapport à la pression motrice  $\delta p$ .

Si l'on considère que le vecteur OA représente l'unité, le vecteur OP représente  $U/U_\infty$  .. Nous connaissons  $U_\infty$  qui est égal à  $\delta p_0 / \rho L \omega$  .

La figure permet d'avoir immédiatement en grandeur et en phase la vitesse moyenne d'un écoulement caractérisé par le nombre  $\alpha_0$  .

### 3°) Inertie et résistance du tube.

Entre la vitesse moyenne U et la différence de pression motrice  $\delta p$  , on a une relation de la forme :

$$\delta p = L^* \frac{dU}{dt} + RU \quad \text{Équation 10}$$

où, par analogie électrique R=Résistance et L = Inertie

L'impédance imaginaire Z est

$$Z = \frac{\delta p}{U} = R + iL^* \omega \quad \text{Équation 11}$$

En remplaçant  $\delta p$  par sa valeur de l'équation 10 on obtient la formule suivante :

$$Z = \frac{i\rho L \omega}{U} R(\alpha_0) + iL^*(\alpha_0)\omega \quad \text{Équation 12}$$

On remarque que R et  $L^*$  sont fonction de  $\alpha_0$  . Appelons  $R_0$  la valeur de la résistance du tube lorsque  $\alpha_0=0$  (régime permanent), on a  $R_0=8\nu\rho L / r^2$  qui est la résistance de Poiseuille.

De même, si  $L^*_\infty$  est la valeur de l'inertie correspondant au déplacement en bloc du fluide ( $\alpha_0 = \text{infini}$ ), on a  $L^*_\infty = \rho L$

L'impédance imaginaire peut s'écrire d'une nouvelle manière

$$Z = \frac{R}{R_0}(\alpha_0)R_0 + i \frac{L^*}{L^*_\infty}(\alpha_0)L^*_\infty \omega \quad \text{Équation 13}$$

Pour calculer l'impédance il faudra donc en premier lieu déterminer  $R/R_0$  et  $L^*/L^*_\infty$  en fonction de  $\alpha_0$  . La figure 17 extraite du livre de **Valembois**<sup>4</sup> donne les courbes représentatives de ces fonctions pour  $\alpha_0$  compris de 0 à 40.

Une fois connus le rapport  $R/R_0$  on le multipliera par  $R_0$  . De même pour le rapport  $L^*/L^*_\infty$  qui sera multiplié par  $L^*_\infty \omega$  . Deux cas extrêmes se présentent.

a)  $\alpha_0$  est très petit.

L'impédance peut alors s'écrire  $Z=8\nu\rho L / r^2$ . Il y a uniquement résistance et les vitesses sont en phase avec la pression, c'est la loi de Poiseuille.

b)  $\alpha_0$  est très grand.

L'impédance  $Z$  tend vers  $i\rho L\omega = iL * \omega$ . Il y a uniquement un effet d'inertie, les vitesses sont déphasées de  $\pi / 2$  par rapport à la pression motrice.

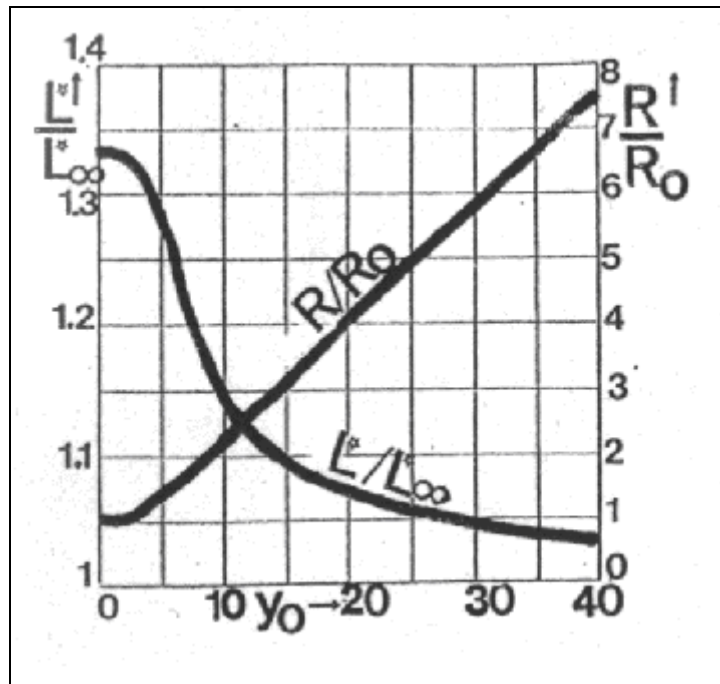

Fig. 17. Détermination de  $R/R_0$  et de  $L/L_\infty$  en fonction de  $\alpha_0$  compris entre 0 et 40<sup>4</sup>.

B. 2. ALGORITHME DE WOMERSLEY<sup>4-14</sup> Pour ce chapitre nous allons utiliser la notation de **Womersley** de la manière suivante :

a) On appellera  $A$  l'amplitude  $\delta p_0$  et  $r_0$  le rayon du conduit étudié.

b) Appelons  $y$  le rapport  $r/r_0$  c'est à dire le rapport du rayon  $r$  où l'on effectue la mesure sur le rayon  $r_0$  du conduit.

La résolution de l'équation 2 s'écrit alors :

$$u = \frac{Ar_0^2}{\mu} \frac{1}{i^3 \alpha^2} \left\{ 1 - \frac{J_0(\alpha y i^{\frac{3}{2}})}{J_0(\alpha i^{\frac{3}{2}})} \right\} e^{i\omega t} \quad \text{Équation 14}$$

Cette équation permet de calculer la vitesse et le déphasage de la pression en un point quelconque  $y=r/r_0$  du conduit.

Pour comprendre le mode de résolution de l'équation 14, il nous faut faire un rappel à un problème classique d'électromagnétique

### 2. 1. Vibration électromagnétique d'une cavité cylindrique pratiquée dans un conducteur parfait<sup>19</sup>.

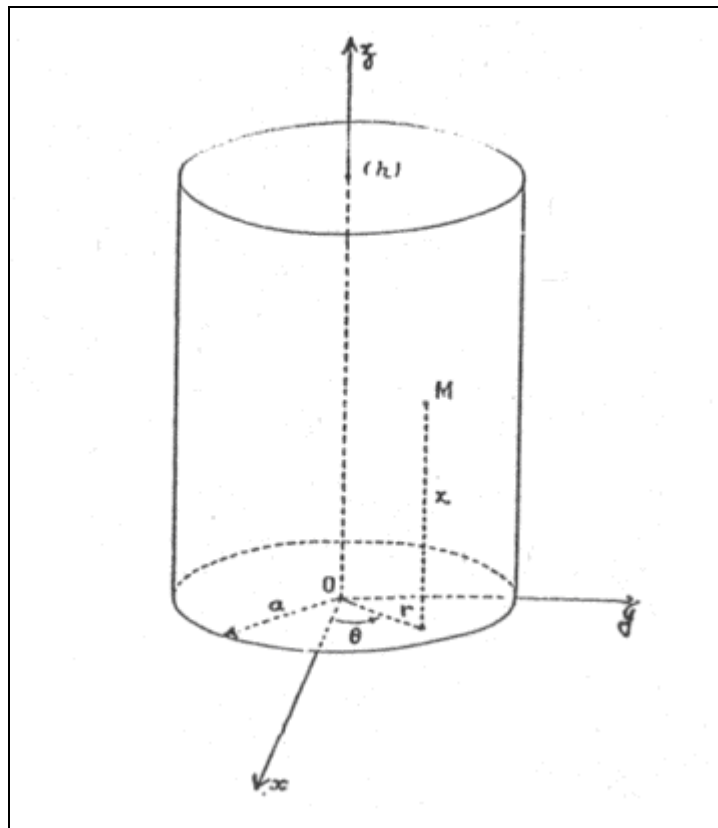

**Fig. 18 : cavité cylindrique pratiquée dans un conducteur parfait<sup>19</sup>.**

Le problème est de savoir comment va se répartir l'intensité du courant dans une cavité cylindrique si l'on applique une différence de potentiel sinusoïdal à cette cavité.

Soit une cavité cylindrique d'axe  $Oz$  et de rayon  $a$  limitée par le plan de cote  $O$  et  $h$  (figure 18), le conducteur est parfait et il y règne le vide. Cherchons des modes d'oscillation électromagnétiques possibles de cette cavité. Le problème consiste à déterminer en chaque

point **M** intérieur, défini par ses coordonnées cylindriques  $r, \theta, z$ , le champ électrique **E** et le champ magnétique **H**. L'équation différentielle obtenue est :

$$\frac{d^2 i}{dr^2} + \frac{1}{r} \frac{di}{dr} - \frac{2j}{\delta^2} i = 0 \quad \text{Équation 15}$$

Dans cette équation **i** est l'intensité et **j** est l'imaginaire  $J = (-1)^{\frac{1}{2}}$ , afin qu'il n'y ait pas de confusion avec le **i** imaginaire que nous avons utilisé en algèbre.

L'intégration de l'équation 15 donne :

$$\frac{i}{i_0} = \frac{J_0(kr\sqrt{-j})}{J_0(ka\sqrt{-j})} \quad \text{Équation 16}$$

Nous avons déjà vu que Lord Kelvin résolvait l'équation 16 en posant

$$J_0(x\sqrt{-j}) = \text{Ber}(x) + j\text{Bei}(x) \quad \text{équation 17}$$

L'équation 17 peut aussi s'écrire sous forme trigonométrique

$$J_0(x\sqrt{-j}) = M_0(x)e^{j\theta(x)} \quad \text{Équation 18}$$

Où  $M_0$  est l'amplitude du mouvement en fonction de  $x$

$\theta$  Est le déphasage pour un  $x$  donné

Le tableau 2 donne quelques valeurs pour  $x$  de  $\text{Ber}(x)$  et  $\text{Bei}(x)$ .

**TABLEAU 2<sup>18</sup>**

x	0	1	2	3	4	5	6
Ber x	1	0.98438	0.75173	-0.22138	-2.5634	-6.2301	-8.8583
Bei x	0	0.24957	0.97229	1.9376	2.2927	0.11603	-7.3347
$M_0(x)$	1	1.0155	1.2290	1.950	3.439	6.231	11.50
$\theta_0(x)$	0	0.2483	0.9126	1.6845	2.4120	3.1229	3.8332

$\theta(x)$  exprimé en radian et  $M_0(x)$  se déduisent par les relations suivantes

$$M_0^2 = \text{Ber}^2 + \text{Bei}^2$$

$$\theta = \text{arc tg} \frac{\text{Bei}}{\text{Ber}}$$

Représentons sur la figure 19  $\text{Bei}(x)$  en fonction de  $\text{Ber}(x)$ , on retrouve la spirale logarithmique (figure 8) déjà entrevue. Le vecteur est ainsi facilement calculé.



Les deux autres figures 20 et 21 représentent respectivement les fonctions Ber et Bei et les valeurs du vecteur  $M_0$  pour chaque  $x$ . Il suffit de faire  $x = \alpha$  pour comprendre la construction géométrique de **Valembois**<sup>4</sup>.

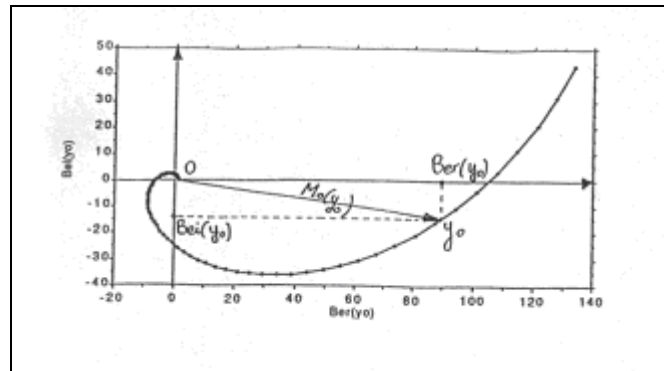

**Fig. 19 : Représentation de Bei(x) en fonction de Ber(x)**

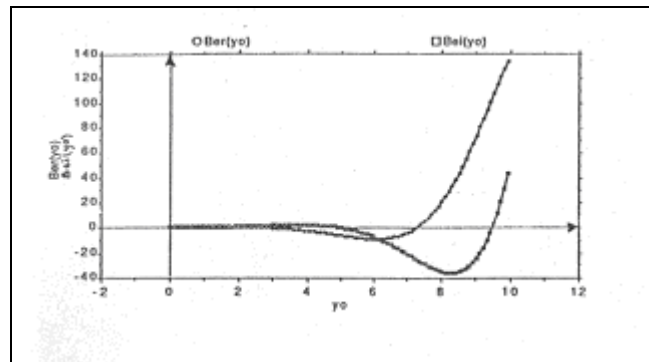

**Fig. 20: Représentation des fonctions Ber et Bei en fonction de  $y_0$**

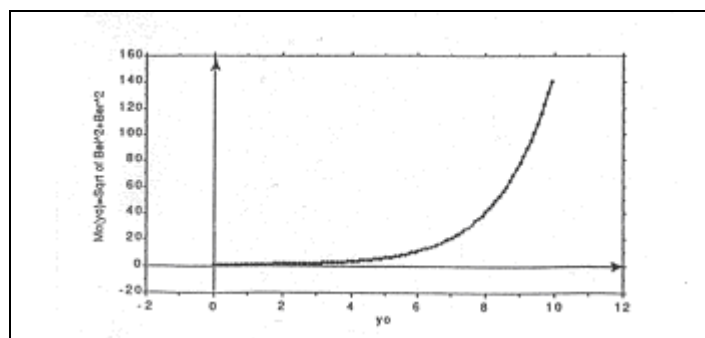

**Fig. 21 :  $M_0$  en fonction de  $y_0$**

Quand  $x = \alpha$  prend des valeurs élevées, on utilise les développements en série suivant pour  $M_0$  et  $\theta$  :

$$M_0 = 1 + \frac{x^4}{2^6} + \dots$$

Équation 19

$$\theta = \frac{x^2}{2^2} - \frac{x^6}{2^6 \cdot 3^2} + \dots$$

L'équation 16 s'écrit alors

$$\frac{1}{i_0} = \frac{M_0(kr)}{M_0(ka)} e^{-j[\theta(ka) - \theta(kr)]} \quad \text{Équation 20}$$

Dans cette équation

**k** est un nombre de proportionnalité

**a** est le rayon extrême du cylindre

**r** est le rayon calculé à partir de l'axe

Le fait d'introduire un facteur de proportionnalité permet de résoudre tous les problèmes en les ramenant à un conducteur unique théorique.

L'équation 20 montre que l'intensité du courant **i** présent par rapport à  $i_0$  un retard de phase  $\theta = [\theta(ka) - \theta(kr)]$  et que la loi de réduction d'amplitude est

$$\frac{1}{i_0} = \frac{M_0(kr)}{M_0(ka)}$$

Sur la figure 20 sont regroupées les courbes relatives à un fil de cuivre de 1 mm de diamètre, pour différentes fréquences, en portant **r** en abscisse et le rapport  $\frac{M_0(kr)}{M_0(ka)}$  en ordonnée.

La figure 22 représente, pour le même fil, les déphasages pour une fréquence de 106 Hertz.

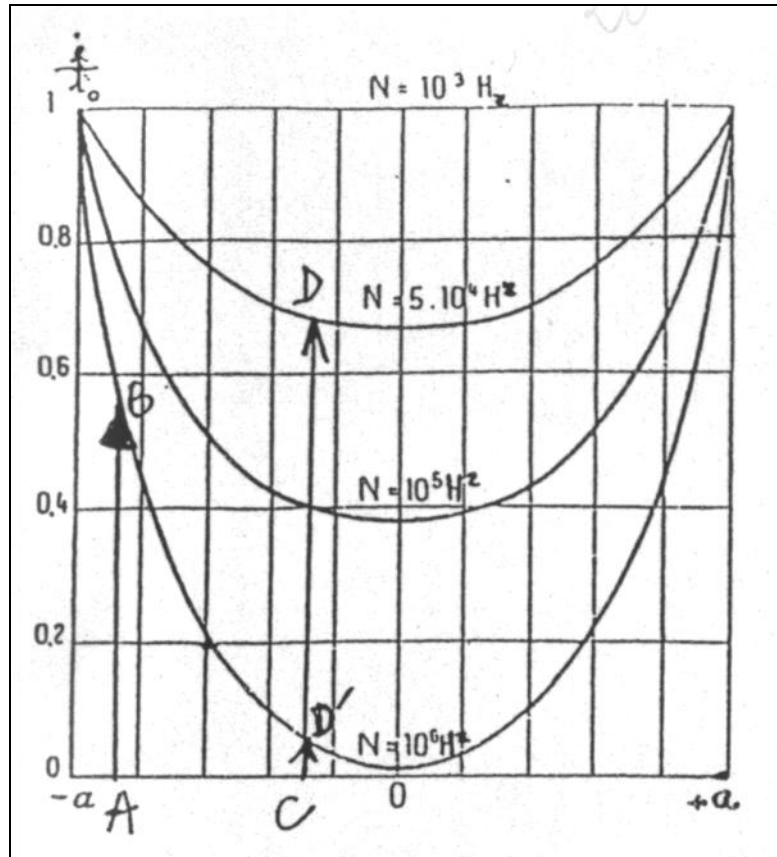

Fig. 22 : Représentation des déphasages pour un fil de cuivre de 1 mm de diamètre, pour une fréquence de  $106 \text{ Hz}^6$

### Signification de ces résultats :

Sur la figure 22 on remarque que le courant passe d'autant mieux que l'on s'approche de la paroi. Par ailleurs, plus la fréquence est élevée et plus le courant se répartit en périphérie, c'est l'effet de peau ou effet pelliculaire. Ainsi dans les transmissions les fréquences utilisées sont de l'ordre du Gigahertz, et c'est pourquoi les conducteurs sont creux.

Revenons maintenant à l'équation 14. Pour résoudre cette équation nous utiliserons l'équation 16

$$\frac{i}{i_0} = \frac{J_0(kr\sqrt{-j})}{J_0(ka\sqrt{-j})} \quad \text{Équation 16}$$

Celle-ci ressemble à l'équation 14. Or c'est cette équation qui permettra de calculer la vitesse et le déphasage en un point quelconque de la conduite.

$$u = \frac{Ar_0^2}{\mu} \frac{1}{i^3 \alpha^2} \left\{ 1 - \frac{J_0(\alpha y i^{\frac{3}{2}})}{J_0(\alpha i^{\frac{3}{2}})} \right\} e^{i\omega t} \quad \text{Équation 14}$$

Or nous avons vu que l'équation 14 peut s'écrire sous la forme de l'équation 15.

$$\frac{u}{U_{\infty}} = 1 - \frac{J_0(\alpha\sqrt{-i})}{J_0(\alpha_0\sqrt{-i})} \quad \text{Équation 15}$$

$$U_{\infty} = -i \frac{\delta p_0}{\rho L \omega} e^{i\omega t} \quad \text{Équation 16}$$

Pour résoudre l'équation 15, **Womersley**<sup>9, 10, 11, 28, 29, 30</sup> et **Lambossy**<sup>8,11</sup> définissent la fonction de Bessel de la manière suivante :

$$J_0(i^{\frac{3}{2}}x) = M_0(x)e^{i\theta(x)} \quad \text{Équation 21}$$

On écrit de nouveau l'imaginaire  $i$  et non plus  $j$ , car nous ne sommes plus en électricité.

L'équation 5 ou 14 peut alors s'écrire (17) :

$$\frac{J_0(\alpha y i^{\frac{3}{2}})}{J_0(\alpha i^{\frac{3}{2}})} = \frac{M_0(\alpha y)}{M_0(\alpha)} e^{i[\theta(\alpha y) - \theta(\alpha)]} \quad \text{Équation 22}$$

Deux nouveaux termes sont alors définis.

$$h_0 = \frac{M_0(\alpha y)}{M_0(\alpha)} \quad \text{(i)Équation 23}$$

$$\delta_0 = [\theta_0(\alpha y) - \theta_0(\alpha)] \quad \text{(ii)}$$

Ainsi l'équation 5 peut s'écrire :

$$\frac{U}{U_{\infty}} = 1 - h_0 e^{i\theta} \quad \text{Équation 24}$$

A partir de là, on définit un module  $M'_0$  et un angle de déphasage  $\varepsilon'_0$  tels que :

$$M'_0 = \sqrt{(1 - 2h_0 \cos \delta_0 + h_0^2)} \quad \text{Équation 25}$$

$$\tan \varepsilon'_0 = \frac{h_0 \sin \delta_0}{1 - h_0 \cos \delta_0} \quad \text{Équation 26}$$

Soit  $Q$  le débit, l'équation 14 s'écrit alors :

$$Q = \frac{\pi A r_0^4}{\mu} \frac{1}{i^3 \alpha^2} \left\{ 1 - \frac{2 J_1(\alpha i^{\frac{3}{2}})}{\alpha i^{\frac{3}{2}} J_0(\alpha i^{\frac{3}{2}})} \right\} e^{i\omega t} \quad \text{Équation 27}$$

$$Q = \frac{\pi A r_0^4}{\mu} \cdot M' \cdot \frac{M'}{\alpha^2} \sin(\omega t - \phi + \varepsilon) \quad \text{Équation 28}$$

$$Q = \frac{\pi A r_0^4}{\mu} \cdot \frac{1}{8} \cdot \frac{P_1 - P_2}{L^*} \quad \text{Équation 29}$$

$$\frac{P_1 - P_2}{L^*} = M \sin(\omega t - \phi + \varepsilon) \quad \text{Équation 30}$$

$$u = -\frac{\delta p_0 r_0^2}{\mu} \cdot \frac{M_0}{\alpha^2} \sin(\omega t - \phi + \varepsilon) \quad \text{Équation 31}$$

Où  $\mathbf{u}$  = vitesse et  $\mathbf{y}$  le rapport du rayon  $\mathbf{r}$  où se fait la mesure au rayon extrême  $r_0$  du conduit.

En substituant dans l'équation 14 on obtient :

$$Q = \frac{A \pi r_0^2 e^{i\omega t}}{i \omega \rho} \left\{ 1 - \frac{2 J_1(\alpha i^{\frac{3}{2}})}{\alpha i^{\frac{3}{2}} J_0(\alpha i^{\frac{3}{2}})} \right\} \quad \text{Équation 32}$$

De la même manière que pour l'équation 14 **Womersley**<sup>9, 10, 11, 28, 29, 30</sup> simplifie la fonction de Bessel entre crochets.

$$\left\{ 1 - \frac{2 J_1(\alpha i^{\frac{3}{2}})}{\alpha i^{\frac{3}{2}} J_0(\alpha i^{\frac{3}{2}})} \right\} \quad \text{Équation 33}$$

En utilisant la relation suivante :

$$M'_{10} e^{i\varepsilon_{10}} = \left( 1 - \left\{ 1 - \frac{2 J_1(\alpha i^{\frac{3}{2}})}{\alpha i^{\frac{3}{2}} J_0(\alpha i^{\frac{3}{2}})} \right\} \right) \quad \text{Équation 33}$$

**Womersley**<sup>9, 10, 11, 28, 29, 30</sup> définit alors les termes suivants :

$$h_{10} = \frac{2 M_1(\alpha)}{\alpha M_0(\alpha)} \quad \text{Équation 34}$$

$$\delta_{10} = \left( \frac{3\pi}{4} \right) - \theta_{10}(\alpha) + \theta_0(\alpha) \quad \text{Équation 35}$$

$$M'_{10} = \left( \sqrt{(1 - 2h_{10} \cos \delta_{10} + h_{10}^2)} \right) \quad \text{Équation 36}$$

$$\tan \varepsilon'_{10} = \frac{(h_{10} \sin \delta_{10})}{1 - h_{10} \cos \delta_{10}} \quad \text{Équation 37}$$

L'indice "10" distingue ces termes des précédents qui dépendaient seulement des fonctions de Bessel d'ordre 0 (J0) alors qu'ici apparaît la fonction de Bessel d'ordre 1 (J1).

Pour éviter ces calculs fastidieux, **Womersley**<sup>9, 10, 11, 28, 29, 30</sup> donne sous forme de tables les valeurs de  $\alpha$ ,  $M'_{10}$  et  $\varepsilon'_{10}$  (Annexe I).

En termes trigonométriques l'équation 31 s'écrit<sup>20</sup> :

$$Q = \frac{|A| \pi r_0^4}{\mu} \cdot \frac{M'_{10}}{\alpha^2} \sin(\omega t - \Phi + \varepsilon'_{10}) \quad \text{Equation 38}$$

Pour les valeurs de  $M'_{10} / \alpha^2$  et  $\varepsilon'_{10}$  pour chaque valeur  $\alpha$  de 0 à 10 voir annexe I.

Dans les annexes II à IV sont présentés les programmes en langage Pascal qui permettent :

1. En annexe II de réaliser le calcul de Fourier du signal de la vitesse afin d'obtenir l'analyse de Fourier de la  $\delta p$ .
2. En annexe III le calcul du signa de la  $\delta p$ .
3. En annexe IV le calcul du profil de la vitesse en fonction de la distance  $x$  à l'axe du vaisseau (dans l'axe  $x = 0$ ).

**II. B. 3. POUR COMPRENDRE L'ALGORITHME DE WOMERSLEY. APPLICATION A L'ÉCOULEMENT SANGUIN DANS UNE ARTÈRE FÉMORALE DE CHIEN : PROFIL DES VITESSES : ÉTUDE THÉORIQUE ET EXPÉRIMENTALE DE L'OSCILLATION D'UN FLUIDE INCOMPRESSIBLE EN RÉGIME LAMINAIRE DANS UNE ARTÈRE SOUS L'ACTION D'UNE DIFFÉRENCE DE PRESSION PÉRIODIQUE QUELCONQUE.**

1. **1. Profil des vitesses dans une conduite cylindrique pour une  $\delta p = \cos \omega t$ .** Voir figure 23.

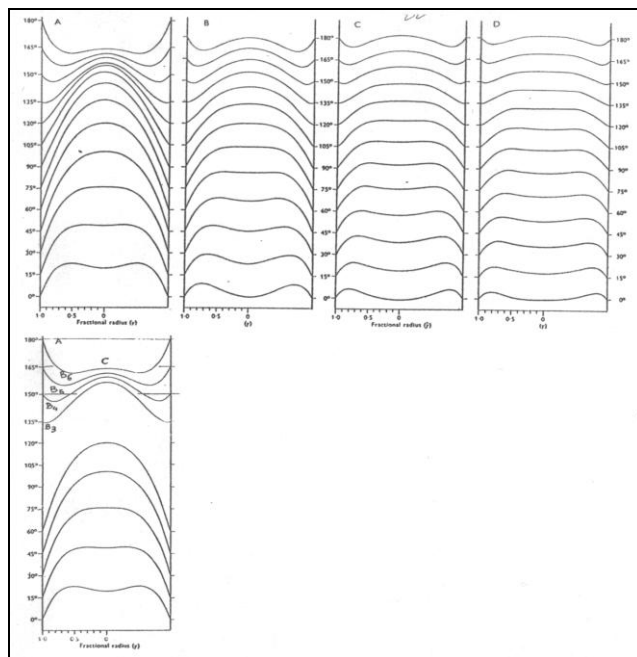

**Fig. 23 : Profil des vitesses dans une conduite par intervalle de 15°.<sup>6</sup>**

La figure 23, montre le profil des vitesses dans un tube, par intervalles de 15°, résultant d'une  $\delta p$  sinusoïdale. Dans cet exemple, la figure A correspond à un  $\alpha = 3.34$ . On remarque que le renversement des vitesses se fait près de la paroi. Seule la moitié d'un cycle est représenté, de 0° à 180°.

La figure B correspond à une fréquence double de l'exemple A, comme

$$\alpha = r \sqrt{\frac{2\pi N}{\nu}}$$

Où N est la fréquence,  $\alpha$  varie avec la racine carrée de N. Donc si N double,  $\alpha$  devient égal à  $3.34 * 1.414 = 4.72$

La figure C correspond à une fréquence triple de A soit  $\alpha = 5.78$

La figure D correspond à une fréquence quadruple soit  $\alpha = 6.67$

On remarque sur ces exemples que plus  $\alpha$  augmente de valeur, plus le profil central tend à s'aplatir et plus l'amplitude de la vitesse diminue. Le renversement rapide de la vitesse s'effectue entre un  $y=0.8$  et  $y=1$  tandis que la partie centrale se déplace ‘en masse’

## 1. 2. Profil des vitesses pour un signal quelconque de la $\delta p$

Pour déterminer le profil des vitesses d'une artère on doit :

1°- enregistrer en deux points rapprochés distants d'une longueur L d'une artère la  $\delta p$ , à l'aide d'un manomètre différentiel.

2°- ne pas oublier de diviser les valeurs de la  $\delta p$  par la longueur L.

3°-procéder à l'analyse de Fourier du signal ainsi obtenu.

4°-utiliser 5 harmoniques au maximum.

5°-utiliser l'équation 14 dans sa forme trigonométrique en faisant varier y de 0 (à l'axe du tube) à 1 (à la paroi) pour chaque harmonique.

6°-on construit pour chaque harmonique le profil des vitesses ainsi obtenues.

Les figures A, B, C et D ont été obtenues par ce principe.

7°-pour obtenir le profil des vitesses, on additionne les valeurs des harmoniques et du **terme fondamental**.

Le terme fondamental nécessite une explication. Le fondamental est un terme constant qui est égal à la **moyenne** des valeurs enregistrées **pour une période**. C'est la valeur moyenne qu'aurait le signal si l'écoulement était permanent. Or si l'écoulement est permanent et laminaire, le profil des vitesses est **parabolique**. L'équation de la parabole est :

$$V = \frac{P_1 - P_2}{4\mu L} (r_0^2 - r^2) = \frac{\delta p}{4\mu L} (r_0^2 - r^2)$$

qui peut s'écrire, en utilisant la valeur  $y = r / r_0$

$$V = \frac{P_1 - P_2}{4\mu L} (1 - y^2) = \frac{\delta p}{4\mu L} (1 - y^2)$$

Ainsi on détermine le profil parabolique de la vitesse de l'écoulement permanent.

En additionnant les quatre harmoniques et le terme fondamental on obtient le profil des vitesses. La figure 24 représente ce profil pour un cycle complet ( $360^\circ$ ). Dans cet exemple la vitesse moyenne  $V$  est de 30 cm/s, elle représente l'écoulement permanent. La fréquence cardiaque est de 2.8 Hertz (il s'agit d'un enregistrement effectué sur un chien) si bien que la durée du cycle est de 0.36 s. (Pour mémoire  $360\text{ms} = 360^\circ$  donc un degré d'arc est égal à une milliseconde).

On peut représenter les vitesses en fonction du temps. La figure 24 représente les vitesses en fonction du temps de l'expérience précédente. La position de la vitesse est définie par  $y = r / r_0$ .

Rappelons que  $y=0$  correspond à l'axe,  $y=0.5$  à mi chemin entre l'axe et la paroi,  $y=0.95$  à la proximité de la paroi. Le signal de la  $\delta p$  est représenté en dessous. On remarque que près de la paroi la vitesse suit la  $\delta p$  et que le déphasage entre la vitesse et la  $\delta p$  augmente au fur et à mesure que l'on se rapproche de l'axe.

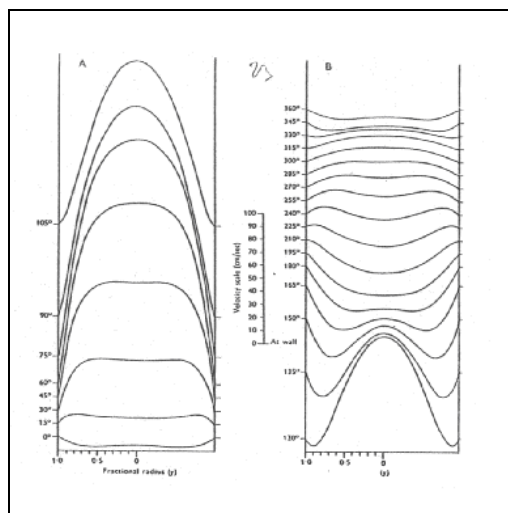

**Fig. 24 : Profil des vitesses pour un cycle complet ( $360^\circ$ )<sup>7</sup>.**



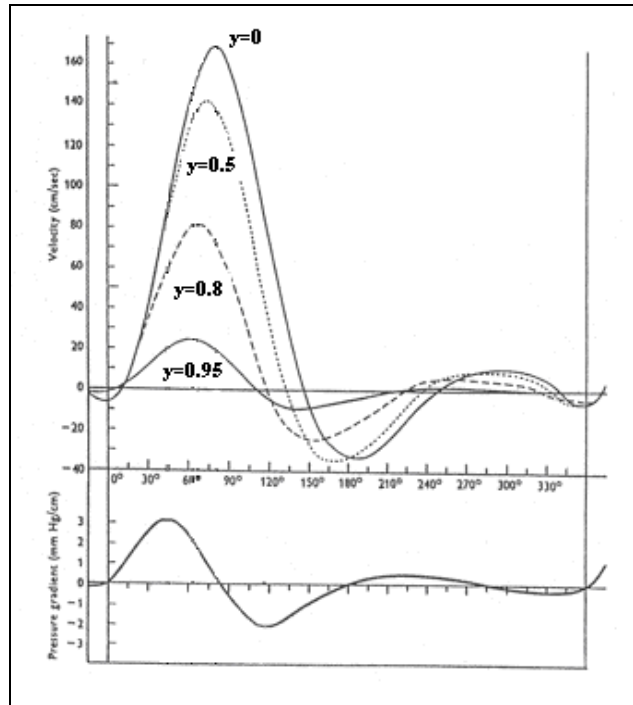
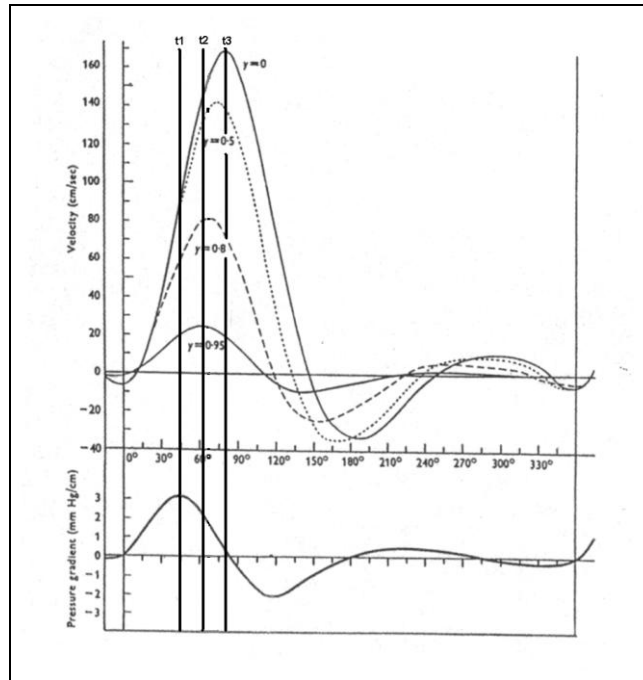

**Fig. 25 : Représentation des vitesses en fonction du temps, ainsi que du déphasage entre la vitesse et la différence de pression<sup>7</sup>**

Quand on ajoute le profil parabolique correspondant à la vitesse moyenne on obtient (fig. 24)  $=A+B+C+D$  + une parabole qui elle, reste constante dans le temps car c'est le terme fondamental. Comment sont obtenus ces profils de vitesses. Mac. Donald<sup>7</sup> place deux capteurs de pression dans une artère fémorale de chien réunis à un manomètre différentiel. Ce dernier enregistre alors la delta-P en fonction du temps. A partir de cette delta-P on applique l'algorithme de **Womersley**.

**Mac Donald<sup>7</sup>** calcule la vitesse sanguine instantanée en fonction du temps depuis l'axe du vaisseau. (fig.25)  $y=0$  et la vitesse instantanée en fonction de la distance par rapport à l'axe du vaisseau,  $y=0.5$  ;  $0.8$  ;  $0.95$  ;  $y=1$  correspondant à la paroi=vitesse sang =0.

Mais à partir de cette même delta-P on peut calculer aisément le profil des vitesses dans la conduite par unité de temps (unité d'angle).



**Fig. 26 : Représentation des intervalles de temps par un système d'angle.**<sup>7</sup>

On se donne un pas temporel  $t_1, 2, 3$  avec  $t_2-t_1=t_3-t_2=t\dots$ . Et pour chaque intervalle de  $t$  on détermine pour chaque valeur de  $y$  la valeur de la vitesse et le déphasage.

On voit que le temps peut être aussi repéré par un angle en posant que le temps de la période est égal à  $360^\circ$  ou  $2\pi$  radian :  $T=360=2\pi$ .

Ce qui fait que par cette méthode on peut comparer les différents profils par un temps exprimé en degré.

### 1. 3. Loi de réponse du système. Relation entre le débit moyen et la $\delta p$

Une fois enregistrée la  $\delta p$  comme dans le paragraphe précédent et après avoir divisé les valeurs obtenues par la longueur  $L$ , on réalise l'analyse de Fourier qui donne les valeurs des différents modules  $M$  des harmoniques et les valeurs des déphasages  $\Phi$ .

Par exemple l'analyse de Fourier du signal de la  $\delta p$  de la figure 26 (13,39) donne les valeurs suivantes :

Harmoniques	Module $M$	Déphasage $\Phi$
1	1.052	$13^\circ 2$
2	1.352	$95^\circ 23$
3	0.948	$149^\circ 79$
4	0.305	$179^\circ 62$
5	0.380	$209^\circ 33$

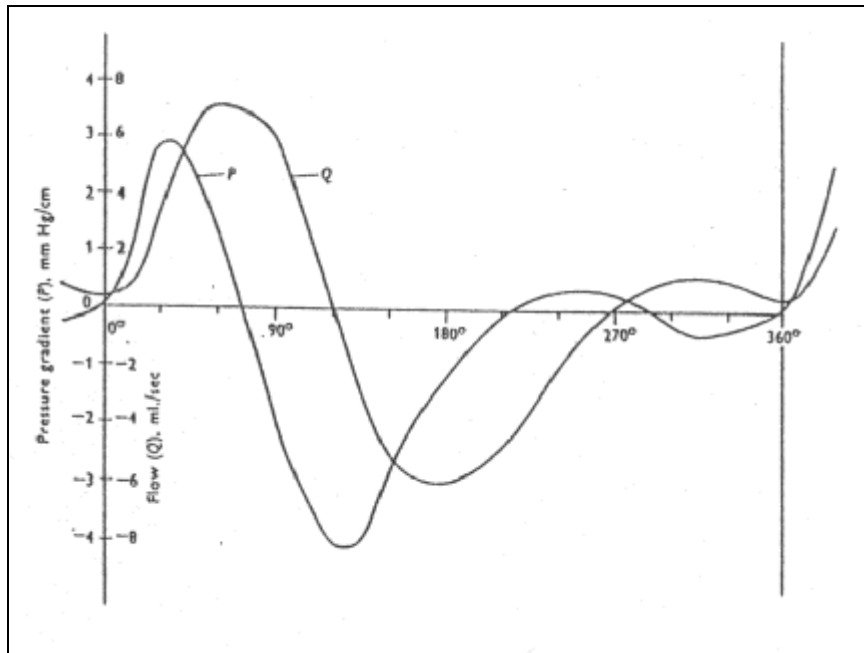

Fig. 27 : courbes des delta-P et des débits sur une période.<sup>7</sup>

La valeur moyenne de la  $\delta p$  est de 0.335 mm de Hg/cm. A partir de ces valeurs on calcule le débit pour chaque harmonique et pour le fondamental. Figure 27.

a) Pour le terme fondamental on utilise la loi de Poiseuille

$$Q = \frac{\pi r^4 \delta p}{8 \mu}$$

Avec  $\delta p$  la valeur moyenne = 0.335 mm de hg. Il faut transformer cette valeur en unité cohérente. Pour cela nous utiliserons, du fait des petites valeurs de la pression, les unités c.g.s, c'est à dire que les pressions seront exprimées en dyne/cm<sup>2</sup>.

$$\delta p = 0.335 * 1.36 * 980 = 446.48 \text{ dyne/cm}^2$$

La valeur 1.36 permet de convertir les mm de Hg en cm d'eau (densité du Hg= 13.6).

Si le rayon de l'artère est 0.13 cm, et la viscosité du sang  $\mu = 0.04$  Poise on obtient:

$$Q = \frac{3.14 * (0.13)^4 * 0.335 * 1.36 * 980}{8 * 0.04} = 1.25 \text{ ml / s}$$

b) Calcul des harmoniques. On utilise la formule ci-dessous :

$$Q = \frac{\pi r^4}{\mu} \cdot M \cdot \frac{M'_{10}}{\alpha^2} \sin(\omega t - \Phi + \varepsilon')$$

**Il ne faut pas oublier de calculer  $\alpha$  pour chaque harmonique.** Si on appelle n le numéro de l'harmonique on a, sachant que  $\rho = 1.055$  pour le sang.

$$\alpha_n + r \sqrt{\frac{2\pi n N}{v}}$$

Pour le premier harmonique on a vu que  $\alpha_1=2.6$ . Dans la table de **Womersley** on détermine la valeur

$M'_{10} / \alpha^2$  et de  $\varepsilon$  pour cet  $\alpha$ . On obtient respectivement 0.0819 et 42°86. Ensuite

- i) on obtient le produit du module M avec la valeur  $M'_{10} / \alpha^2$ , c'est à dire  
 $0.0819 * 1.052 = 0.0862$
- ii) on détermine le déphasage en soustrayant la valeur de  $\phi$  de  $\varepsilon$ , c'est-à-dire 42°86-  
 $13°2 = 29°66$

Pour les cinq harmoniques nous obtenons le tableau suivant<sup>21</sup> :

Harmoniques	$\alpha^2$	$M'_{10} / \alpha^2$	$\varepsilon$	$M * M'_{10} / \alpha^2$	$\varepsilon - \phi$
1	2.6	0.0819	42°86	0.0862	29°66
2	3.67	0.0508	27°31	0.0687	-67°92
3	4.49	0.0363	21°17	0.0344	-128°62
4	5.2	0.0282	17°83	0.0086	-161°79
5	6.8	0.023	13°21	0.0089	-196°12

Le facteur  $\frac{\pi r^2}{\mu}$  est commun à tous les termes de chaque harmonique. On multiplie le résultat avec le facteur de conversion qui transforme les mm de Hg en cm d'eau. Au total le facteur commun est égal à :

$$\frac{\pi r^2}{\mu} * 1.36 * 980 = \mathbf{29.83}$$

Pour le premier harmonique on a donc  $\mathbf{29.83 * 0.0862 = 2.57 \text{ ml/s}}$ . On fait de même pour chaque harmonique, si bien que le débit total est donné par l'expression:

$$Q = 1.25 + 2.57 \sin(x + 29°66) + 2.05 \sin(2x - 67°92) + 1.03 \sin(3x - 128°62) + 0.23 \sin(4x - 161°79) + 0.27 \sin(5x - 196°12)$$

Ici nous avons  $x = \omega t$ . Dans l'exemple donné par **Womersley** le tracé a été découpé en 30 points pour effectuer l'analyse de Fourier. Donc ici x vaut successivement 0°, 12°, 24° etc.

La synthèse du signal donne la courbe du débit en fonction du temps (fig. 28).

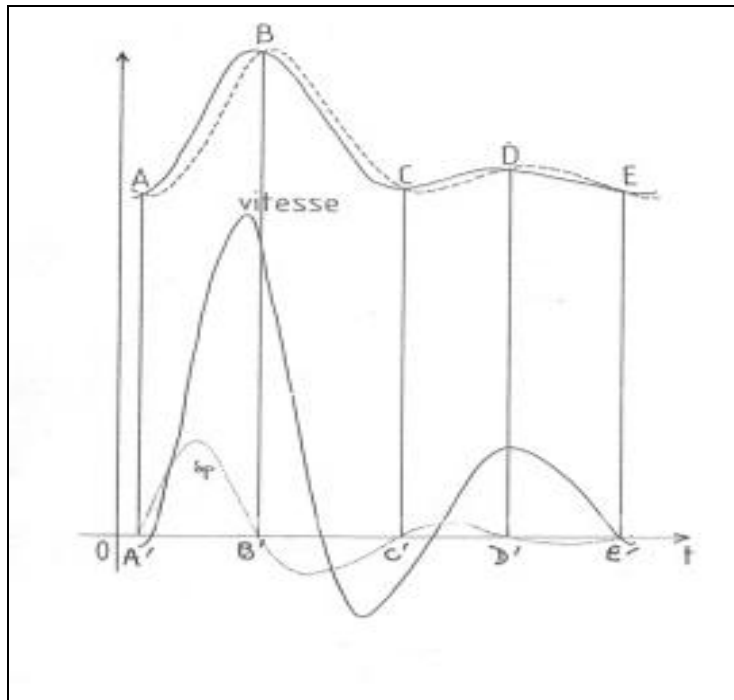

**Fig. 28 : Courbe du débit en fonction du temps (maximum de la pression avant le maximum du débit).**

**Si on trace simultanément la  $\delta p$  sur la même figure 28, on voit apparaître le maximum de la pression  $\delta p$  avant le maximum du débit.**

Pour des  $\alpha > 10$  le module  $M'_{10}$  et la valeur  $\varepsilon$  sont données par les valeurs asymptotiques suivantes<sup>18</sup> :

$$M'_{10} = 1 - \frac{\sqrt{2}}{\alpha} + \frac{1}{\alpha^2}$$

$$\varepsilon \text{ (Exprimé en radian)} = \frac{\sqrt{2}}{\alpha} + \frac{1}{\alpha^2} + \frac{19}{24\alpha^3\sqrt{2}}$$

**Que représente la  $\delta p$  ?**

Revenons à notre conduite de la figure 4. Enregistrons la pression simultanément aux points **a** et **b**. Si la pression motrice en **a** est sinusoïdale, elle le sera aussi en **b**, mais avec un déphasage de temps lié à la durée de la propagation de l'onde de pression. La figure 62-I représente les deux courbes de pression enregistrées simultanément, avec en trait gras la courbe enregistrée en **a** et en traits pointillés celle enregistrée en **b**. Si la distance **ab** est égale à 1 cm et que la vitesse de propagation de la pression est de 600 cm/s, le temps de déphasage est donné par:

$$t(\text{en seconde}) = \frac{\text{dis tan ce}}{\text{vitesse de l'onde de pression}} = \frac{1}{600} = 0.0016 \text{ s}$$

soit 1.6 milliseconde.

Les deux courbes de la figure 29-I se coupent en A, B et C.

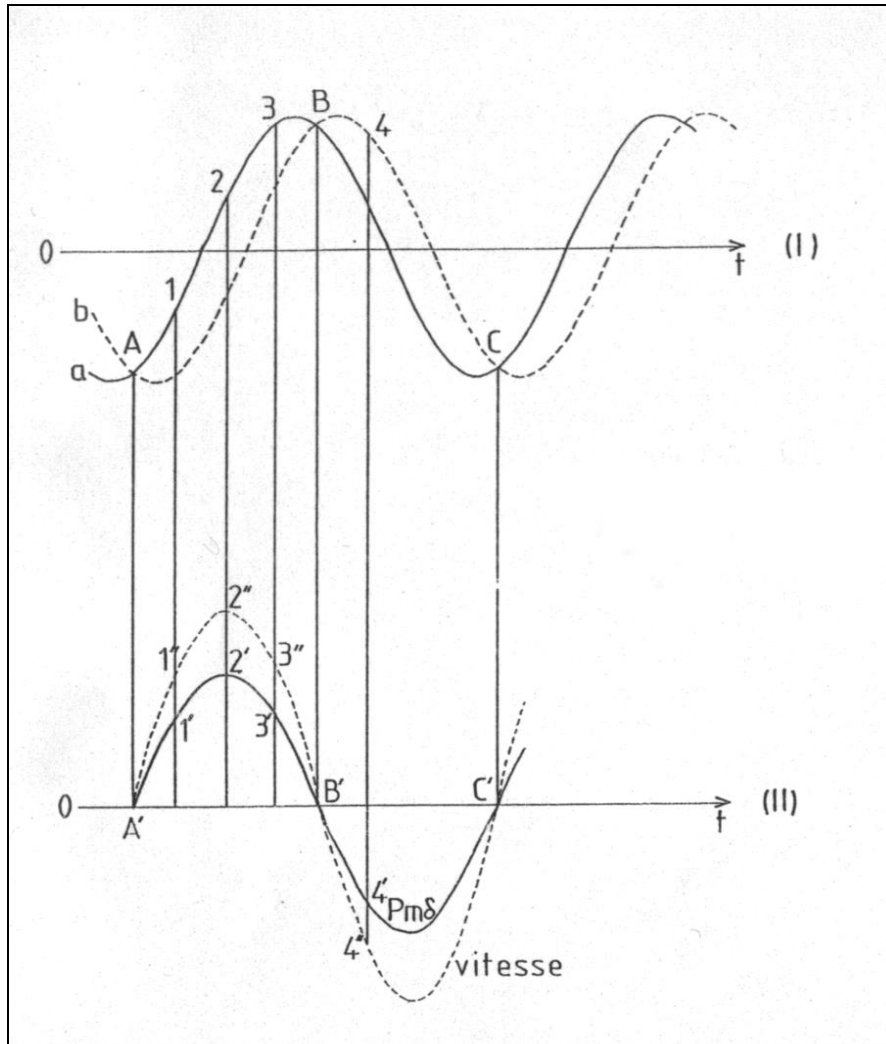

**Fig. 29-I:** Enregistrement de la pression à l'entrée (a) et à la sortie (b) d'un tube droit (fig. 3)

**Fig. 29-II :** Corrélation entre la courbe de la  $\delta\epsilon\lambda - \Pi$  (trait plein) et la vitesse du fluide (pointillés).

La  $\delta p$  s'obtient en retranchant des valeurs de la courbe en trait gras les valeurs de la courbe en traits pointillés. La courbe de la  $\delta p$  est représentée sur la figure 29-II en trait plein. Rappelons encore que c'est cette courbe  $\delta p$  qui engendre la vitesse du fluide, que nous avons représentée en pointillés sur la figure 29-II

Pour comprendre ces quatre courbes, revenons à l'exemple des deux sujets qui s'opposent à une masse M. Admettons que les sujets exercent sur la masse une force sinusoïdale, mais que le sujet de droite soit légèrement en retard sur le mouvement du sujet de gauche.

Au point A (figure 29-I) les deux pressions sont égales mais antagonistes. C'est comme si nos deux sujets exerçaient sur la masse M des forces égales mais de sens contraire : La force résultante étant nulle, la masse M restera immobile (figure 30). Ainsi la  $\delta p$  est nulle ainsi que la vitesse du fluide, ce qui est représenté par le point A' sur la courbe 29-II

Au point 1 de la courbe 29-I, la **pression amont est supérieure à la pression aval**, c'est à dire que le sujet de gauche exerce une force plus grande que le sujet de droite (figure 30) et ainsi la masse M se déplace vers la droite. On obtient le point 1' pour la courbe de la  $\delta p$  et le point 1'' pour la courbe de la vitesse.

Au point 2 la différence de la pression  $\delta p$  est maximum, ce qui se traduit par le point 2' et pour la vitesse par le point 2'' qui a aussi une valeur maximum.

A partir du point 3 la pression amont est toujours plus grande que la pression aval, mais la différence de pression  $\delta p$  diminue et donc la vitesse du fluide diminue à son tour.

Au point B les deux pressions sont encore égales mais de sens opposé, donc la  $\delta p$  est nulle ainsi que la vitesse ( point B' et B'' confondus).

Au point 4 la **pression aval devient plus grande que la pression amont**. La  $\delta p$  devient donc négative ainsi que la vitesse, ce qui se traduit par les points 4' et 4''. Sur la figure 30 le sujet de droite développe à son tour une force plus grande que celui de gauche entraînant un déplacement de la masse M vers la gauche.

Du point 4 jusqu'au point C la  $\delta p$  et la vitesse deviennent négatives, puis vont décroître pour passer par un minimum puis croître jusqu'à s'annuler en C. A partir de là le cycle recommence.

Nous remarquons que les deux courbes de la  $\delta p$  et de la vitesse sont synchrones, c'est-à-dire que l'extremum et les passages par le zéro de la  $\delta p$  coïncident avec ceux de la vitesse.

En fait, nous l'avons déjà signalé, le sang a une inertie. C'est-à-dire que pour nos deux sujets qui s'appuient sur la masse M, plus cette masse sera grande et plus il faudra de temps pour mobiliser la masse. Ce qui fait que la vitesse du fluide de la figure 29-II sera en retard sur la  $\delta p$  et se traduira par la courbe discontinue (A'', 1'', 2'', 3'', 4'', et C'')

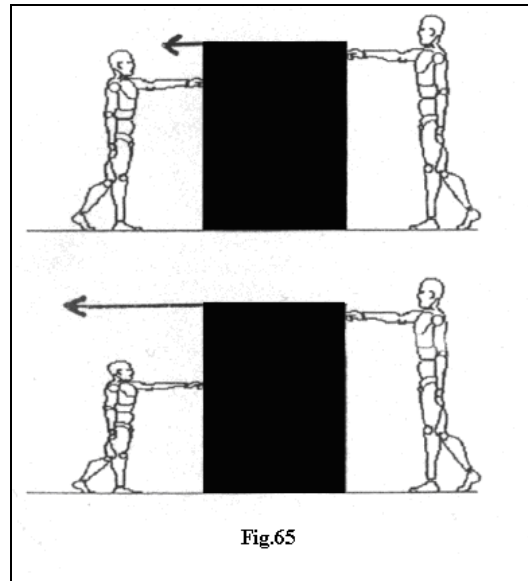

**Fig. 30 : Illustration de la vitesse du fluide engendrée par la delta-P par un exemple des mouvements d'une masse M soumise à des forces extérieures.**

La figure 31 résume les tracés de la vitesse moyenne et de la  $\delta p$  en fonction du temps au niveau d'une artère fémorale de chien. La courbe de la  $\delta p$  présente plusieurs passages par le zéro expliquant l'existence d'une vitesse diastolique négative.

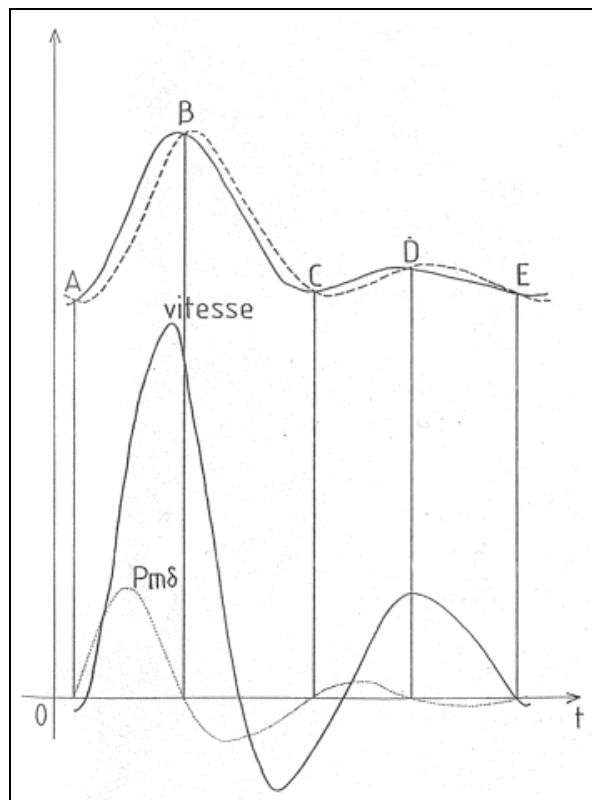

**Fig. 31 : Profil des vitesses et de la delta-P au niveau d'une artère musculo-cutanée de chien.**



**B. 4. ALGORITHME INVERSE DE L'ALGORITHME DE Womersley : PERMET DE CALCULER LA DELTA-P A PARTIR DU SIGNAL DE LA VITESSE DU SANG ENREGISTRÉ PAR ECHO-DOPPLER PULSÉ.**

L'algorithme de notre logiciel est le suivant.

a) variables globales et constantes utilisées dans le programme :

**N** (entier) : nombre de points équidistants pris sur la courbe des vitesses.

**F** (réel) : fréquence cardiaque en Hertz.

**D** (réel) : diamètre du vaisseau exploré en centimètres.

**Débit** : tableau des N valeurs du débit calculées à partir des vitesses, en millilitres par seconde.

**Nharm** (entier) : nombre d'harmoniques à prendre en compte dans les décompositions de Fourier du débit et de la pression.

**Module** : tableau des amplitudes de la décomposition de Fourier du débit.

**Phase** : tableau des phases de la décomposition de Fourier du débit.

**P** : tableau des amplitudes de la décomposition de Fourier de la pression.

**$\Phi$**  : tableau des phases de la décomposition de Fourier de la pression.

**Table  $-y_0$**  : table contenant les modules  $m$  et les  $\varepsilon$  associés aux différentes valeurs de  $y_0$  ( $<10$ ). Table détaillée dans MacDonald<sup>22</sup>.

**$\mu$**  : viscosité cinématique. On prend comme valeur 0.04 Poise.

b) Procédure analyse de Fourier :

Variables locales :

a, b, a1, b1 (réels)

i, h (entiers)

```
Mettre 0 dans h
Répéter
  Mettre 0 dans a, b, i
  Répéter
    Mettre  $\text{Débit}[i] \cdot \cos\left(\frac{2i\pi h}{N}\right)$  dans a1
    Mettre  $\text{Débit}[i] \cdot \sin\left(\frac{2i\pi h}{N}\right)$  dans b1
    Mettre i+1 dans i
    Mettre a+a1 dans a
    Mettre b+b1 dans b
  jusqu'à ce que i>N
  Si h est nul alors
    Mettre  $\frac{a}{N}$  dans a
    Mettre  $\frac{b}{N}$  dans b
  sinon
    Mettre  $\frac{2a}{N}$  dans a
    Mettre  $\frac{2b}{N}$  dans b
  FinSi
  Mettre  $\sqrt{a^2 + b^2}$  dans Module[h]
  Mettre  $\text{Arctan}\left(\frac{b}{a}\right)$  dans Phase[h]
  Si [a<0 et b>0] ou [a<0 et b<0] alors mettre Phase[h]+  $\pi$ 
    dans Phase[h]
  Finsi
  Mettre h+1 dans h
  jusqu'à ce que h>Nharm
```

Fin d'Analyse de Fourier

c) Procédure calcul de la pression :

Variables locales :

y0, ε, m (réels)  
h (entier)

Pour h allant de 1 à Nharm faire

Mettre  $\frac{D}{2} \sqrt{\frac{2\pi hf}{\mu}}$  dans y0

Si y0 ≤ 10 alors { Il faut ajuster la valeur de y0 de façon à la faire entrer dans l'échelle des valeurs de la Table\_y0

Chercher (y0, ε, m) dans Table\_y0

sinon Mettre  $\frac{\sqrt{2}}{y_0} + \frac{1}{y_0^2} + \frac{19}{24\sqrt{2}y_0^3}$  dans ε

Mettre  $\frac{1 - \frac{\sqrt{2}}{y_0} + \frac{1}{y_0^2}}{y_0^2}$  dans m

FinSi

Mettre  $\varepsilon + \text{Phase}[h] - \frac{\pi}{2}$  dans φ[h]

Mettre  $\frac{\text{Module}[h] * \mu}{1.36 * 980 \pi \left(\frac{D}{2}\right)^4}$  dans P[h]

Fin faire

Mettre  $\frac{8\mu * \text{Module}[0]}{1.36 * 980 \pi \left(\frac{D}{2}\right)^4}$  dans P[0]

Mettre 0 dans φ[0]

Fin de Calcul de la pression

3

d) formules obtenues pour le calcul de la pression et du débit :

Si l'on nomme  $\delta P(t)$  la pression motrice différentielle instantanée et  $Q(t)$  le débit instantané, on peut écrire :

$$\delta P(t) = \sum_{h=0}^{N_{\text{harm}}} P[h] \cos(ht - \phi[h])$$

$$Q(t) = \sum_{h=0}^{N_{\text{harm}}} \text{Module}[h] \cos(ht - \text{Phase}[h])$$

D- Un logiciel STATVIEW sera utilisé pour la saisie des données et la construction des courbes .

E- Pour la construction des courbes des fonctions de Bessel, nous avons utilisé les formules et tables de mathématique de SPIEGEL

F- utilisation pratique du logiciel :

Sur l'écran de l'ordinateur apparaissent les instructions relatives à l'utilisation du programme.

Après avoir appuyé sur la touche "retour chariot", un message apparaît pour entrer les différentes données.

Nous avons pour illustrer ce travail représenté les fenêtres d'instruction telles qu'elles apparaissent à l'écran.

### III. MATERIELS ET METHODES.

#### DETERMINATION DU PROFIL DES VITESSES INSTANTANÉES AU NIVEAU DE L'ANNEAU AORTIQUE.

Chez des sujets en rythme sinusal régulier nous avons enregistré avec un écho-Doppler pulsé cardiaque. Le capteur est placé en incidence apicale 4 cavités (figure 32) et l'échantillon Doppler est placé juste au-dessus des valves aortiques. Le flux est dirigé vers le capteur, donc positif, systolique. Les tracés sont enregistrés sur papier à grande vitesse : 100 mm/s. Nous déterminons les vitesses sur une période du cycle cardiaque et appliquons notre algorithme. Il faut que ce tracé soit obtenu à partir d'un écho - Doppler pulsé afin de connaître le diamètre du vaisseau et de calculer  $\alpha_0$  et les  $\alpha_n$  des différents harmoniques. Le signal de la vitesse est traité par analyse de Fourier jusqu'au 5<sup>e</sup> harmonique. A partir de là, nous déterminons la  $\Delta P$  instantanée qui nous permet à son tour de connaître les vecteurs vitesses au niveau de l'anneau aortique en fonction du temps et de la distance par rapport à l'axe de l'aorte.

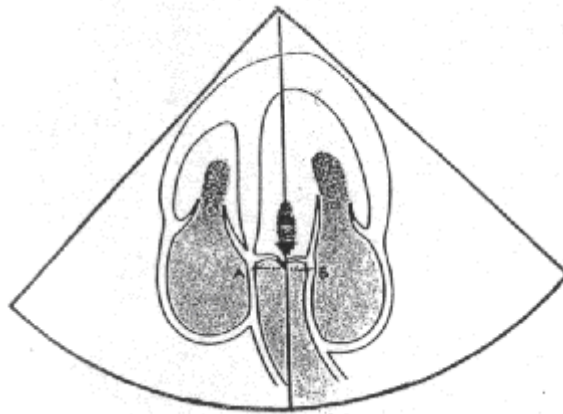

Figure 32. Incidence apicale 4 cavités.

## IV. RESULTATS.

### IV.1. PROFIL DES VITESSES DANS UNE ARTÈRE FÉMORALE DE CHIEN.

#### IV.1. A. Relation delta-P débit en régime oscillatoire dans l'artère fémorale du chien.

L'utilisation de l'algorithme inverse de celui de Womersley, permet à partir du signal vélocimétrique enregistré de déterminer la delta-P, et donc de calculer les vitesses instantanées à quel que soit le niveau de la section considérée.

On pourrait supposer dans un régime de Poiseuille oscillatoire sinusoïdal que le profil de la vitesse reste parabolique comme le montre la figure 33. C'est-à-dire que la parabole de la vitesse 1 passe par les paraboles 2, 3 et 4 puis descende selon les paraboles 3, 2 pour atteindre le zéro de la droite AA puis continuer par les paraboles 5, 6 et 7 puis reprendre le chemin inverse 7, 6, 5 .....1, 2, 3 et 4. Les choses sont plus compliquées comme nous l'avons vu.

Nous avons donc appliqué notre algorithme inverse en premier lieu aux données du calcul de la delta-P de Donald McDonald pour une artère fémorale de chien.

La figure 34, en haut, représente le signal de la delta-P enregistré dans une artère fémorale de chien. La période T du battement cardiaque mesuré par l'intervalle RR est décomposée en 360 degrés ( $2\pi$  radians).

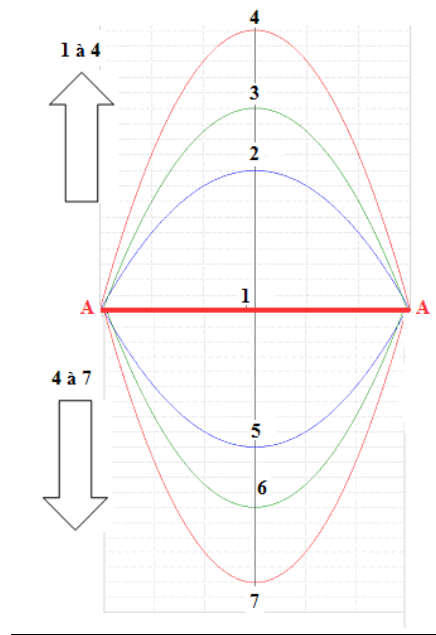
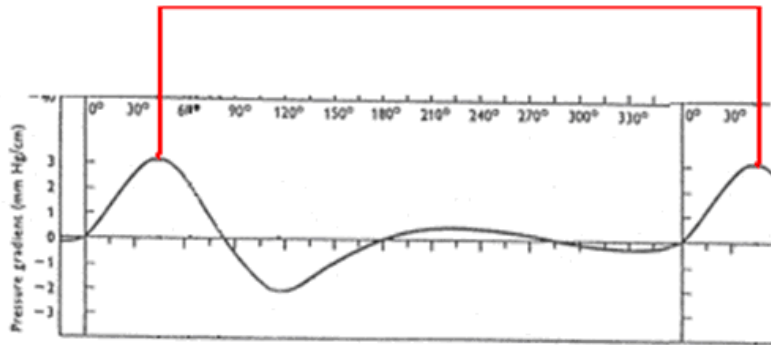

Figure 33. Profil intuitif mais faux, imaginé *a priori* de la vitesse dans un régime de Poiseuille pour un régime sinusoïdal, sans connaître l'algorithme de Womersley..

**RR=T**



- La fréquence cardiaque est de 2.8 Hertz (il s'agit d'un enregistrement effectué sur un chien) si bien que la durée du cycle est de 0.36 s. (Pour mémoire 360ms= 360° donc un degré d'arc est égal à une milliseconde).

Signal de la delta-P.

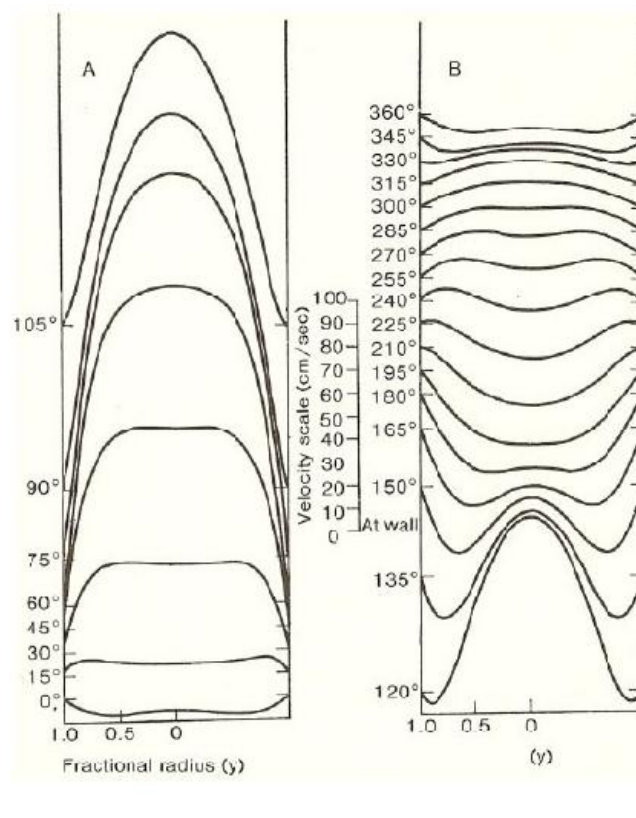

Profil des vitesses dans une artère fémorale de chien de 5° en 5°.

Figure 34.

Après calcul McDonald représente les profils de la vitesse de 5 en 5 millisecondes (figure 34 en bas)

A partir des données de la figure 35 nous avons représenté sur les figures 35 à 53 le profil des vitesses avec :

- i. En haut la période RR avec le temps repéré en degré.
- ii. Au centre l'artère représentée verticalement. La pression est représentée par un piston. Des flèches à gauche du piston indiquent la montée ou la descente du piston, c'est-à-dire de la différence de pression (delta-P).
- iii. A la droite de l'artère des flèches indiquent le sens du liquide.

Au temps  $0^\circ$  le piston est inerte mais la vitesse est négative (figure 35) car effet de l'inertie du temps précédent.

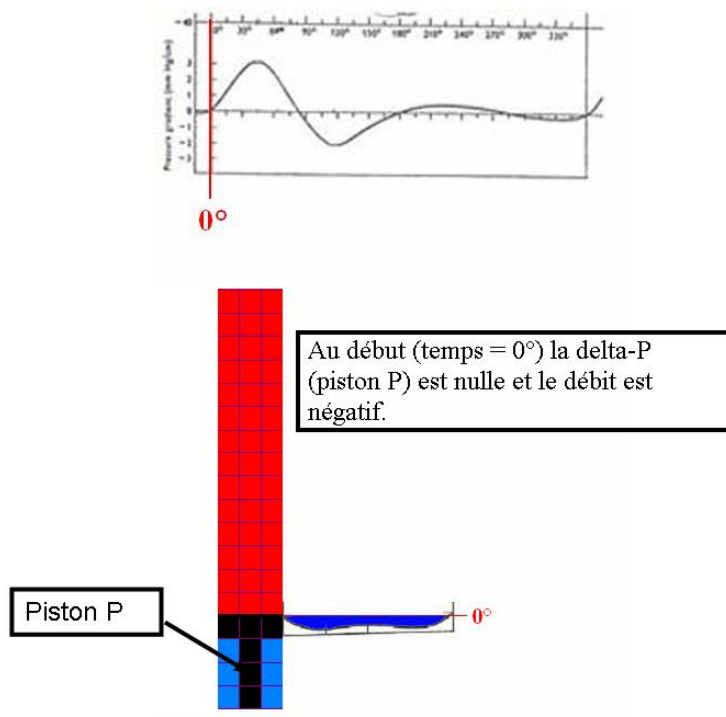
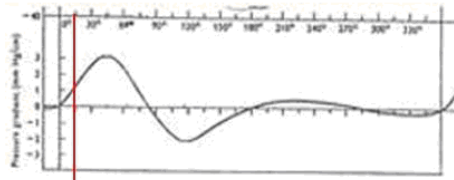

Figure 35.

Puis le piston commence sa montée et le débit s'élève (figure 36).





15°

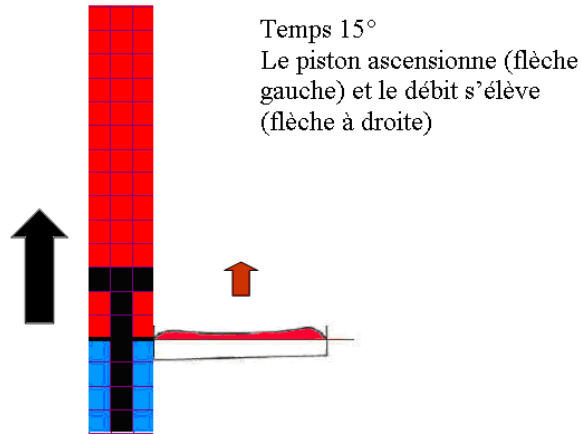
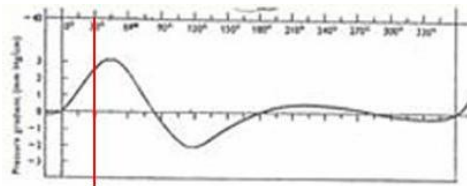

Figure 36.

Au temps 30° le piston continue son ascension et le débit devient pseudo-parabolique (fig. 37)



30°

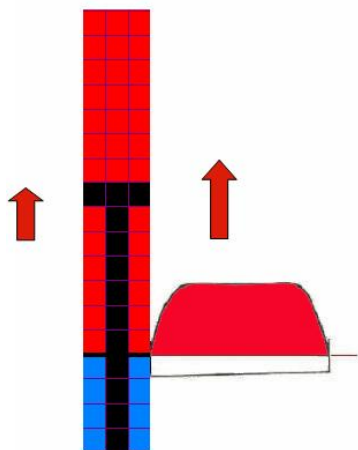
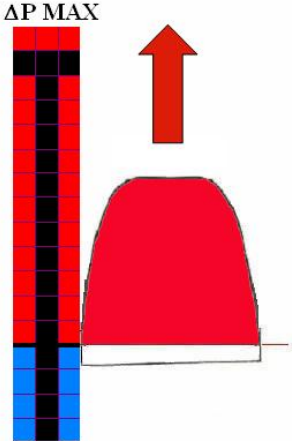
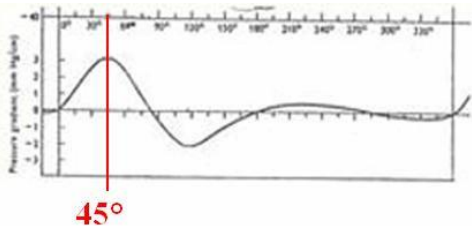

Figure 37

Quand le piston atteint son maximum le **débit est toujours positif** (figure 38).



La delta-P atteint son maximum au temps 45°. On remarque que le débit, lui, ne l'a pas atteint, il continue son ascension.

Figure 38

Le piston descend et le débit continue d'augmenter (fig. 39).

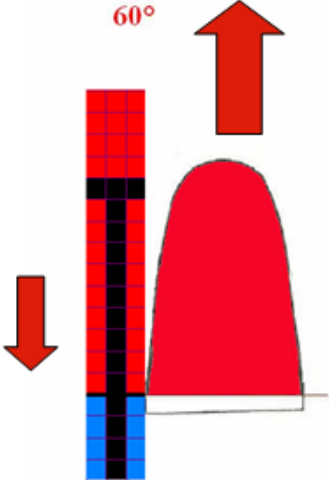
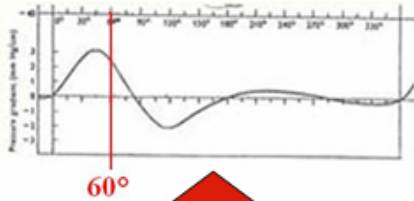

La delta-P commence sa descente mais le débit continu à croître.

Figure 39

Le piston continue à descendre et le **débit atteint son maximum** (fig. 40).

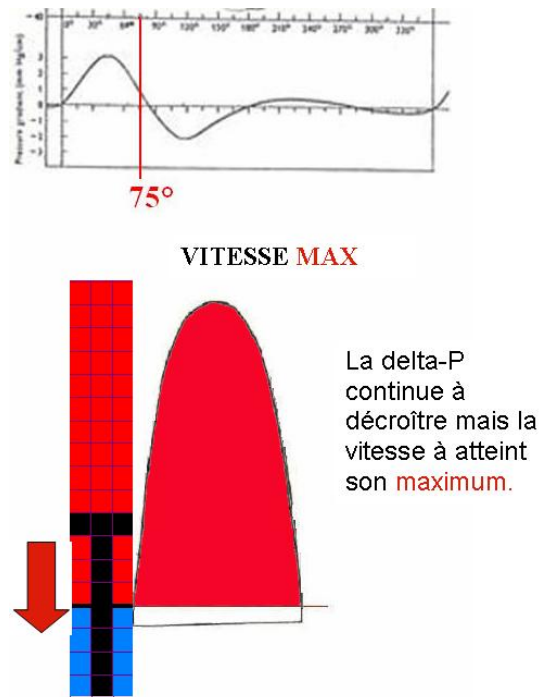

Figure 40

Le piston continue sa descente, la vitesse diminue. (Figure 41.) **Premier passage par le zéro.** Le profil de la vitesse est entièrement positif.

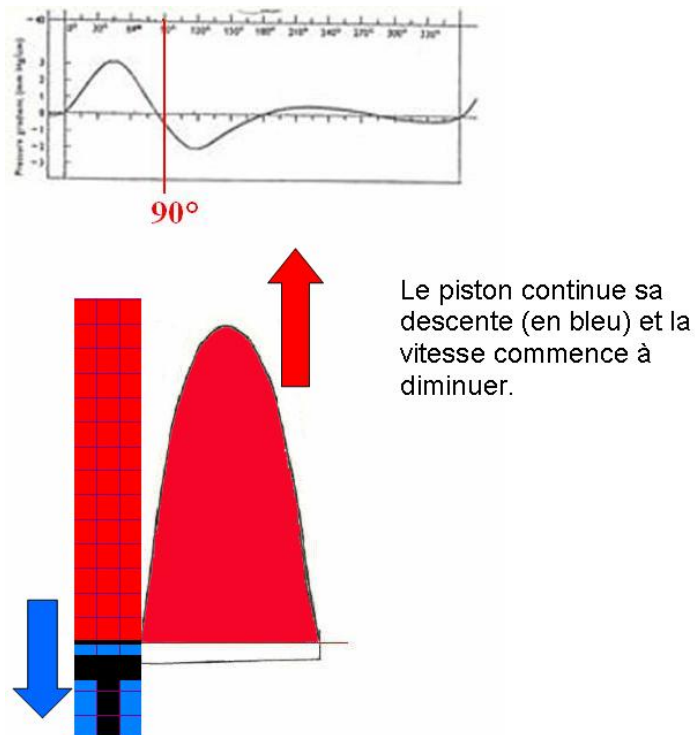

Figure 41

La delta-P (le piston) atteint son minimum. La vitesse centrale est toujours positive (axifuge), mais on commence à apercevoir une inversion de la vitesse périphérique qui devient axipète. Figure 42.

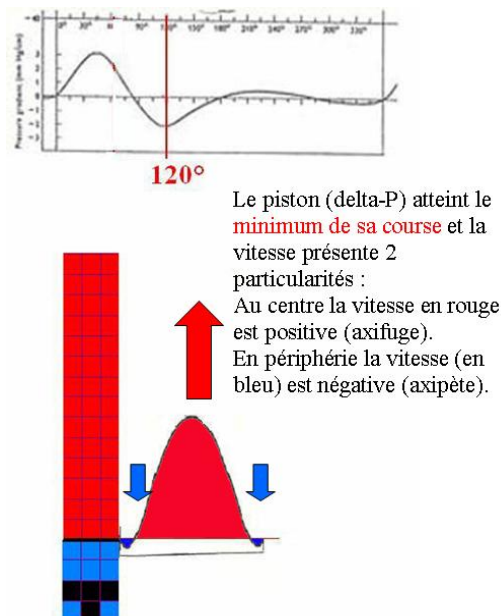

Figure 42

Le piston remonte, la vitesse axifuge diminue en intensité et la vitesse axipète augmente réalisant une forme en **dos de chameau**. Figure 43.

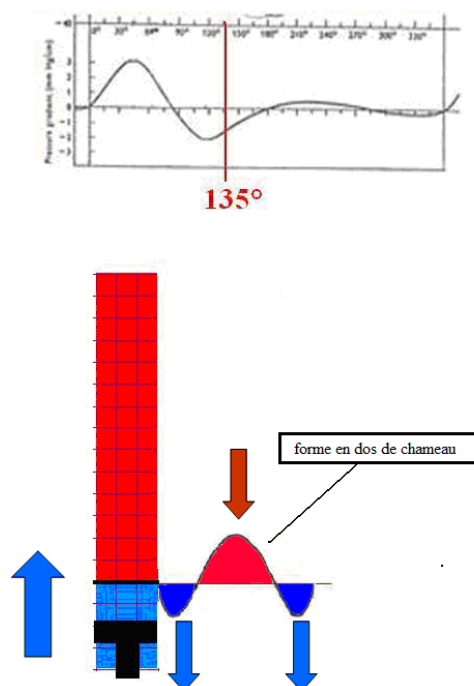

Figure 43

Le piston continue son ascension et la vitesse diminue. Figure 44. Profil en dos de chameau entièrement négatif.

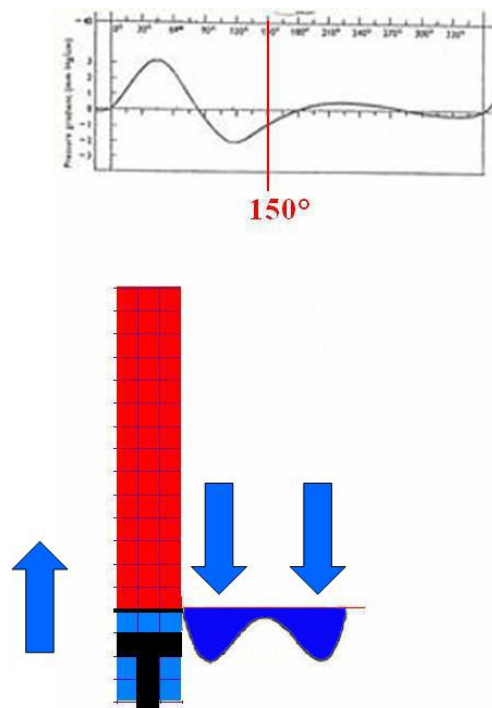

Figure 44

Le piston continue sa montée et se trouve près de son point neutre. La vitesse en forme d' $\omega$  augmente toujours. Figure 45. **Deuxième passage par le zéro.** Le profil de la vitesse est négatif.

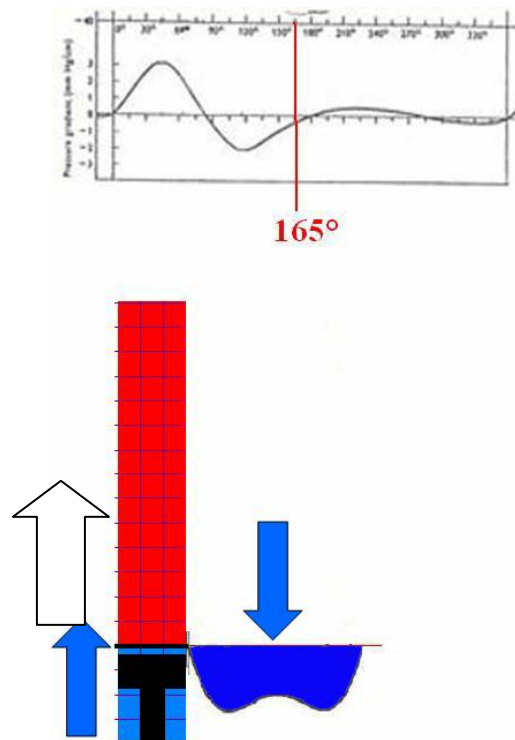

Figure 45

Le piston arrive sur la butée de départ. La vitesse est négative et diminue son intensité.  
Figure46.

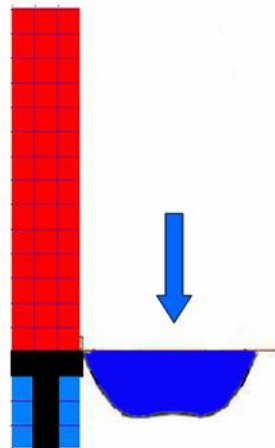
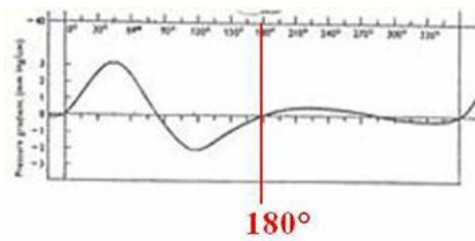

Figure 46

Le piston continue son ascension et le débit négatif continue la diminution de son intensité0  
figure47.

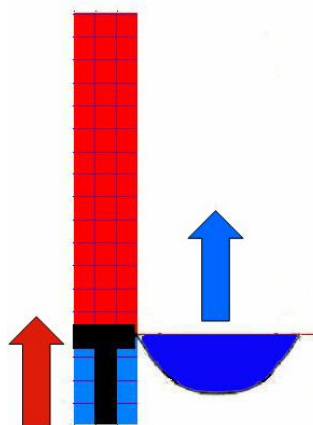
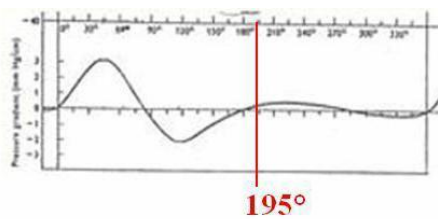

Figure 47

Le piston monte légèrement, la vitesse négative diminue son intensité. Figure 48.

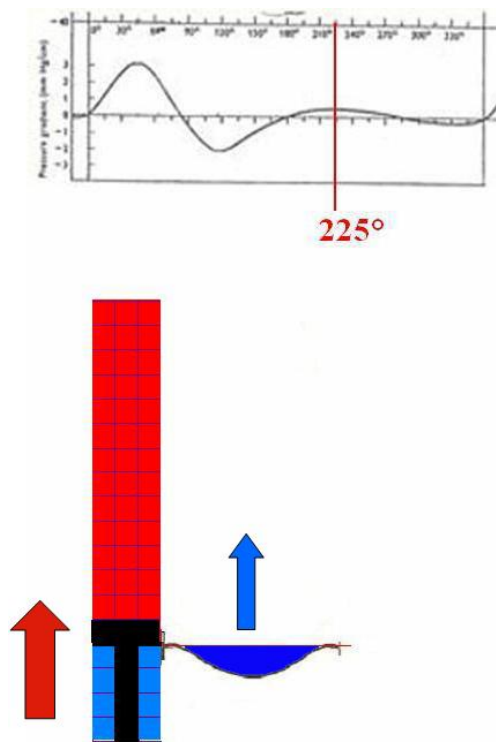

Figure 48

Le piston diminue légèrement et la vitesse reprend sa forme en dos de chameau mais de faible intensité. Figure49.

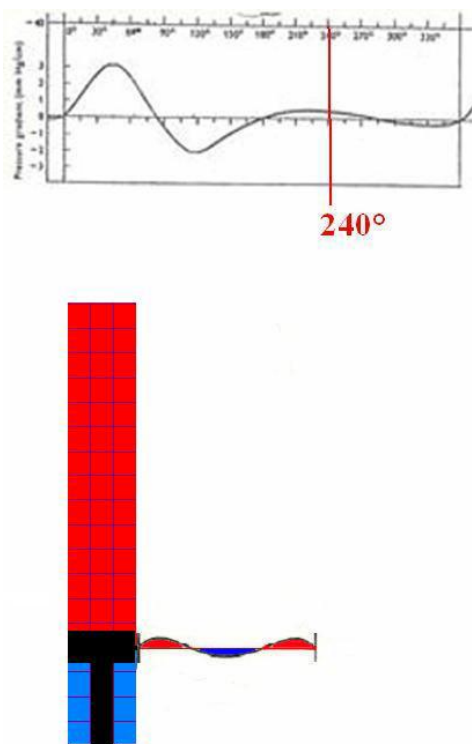

Figure 49.

Le piston descend et repasse par son point neutre, la vitesse devient positive. Figure 50.

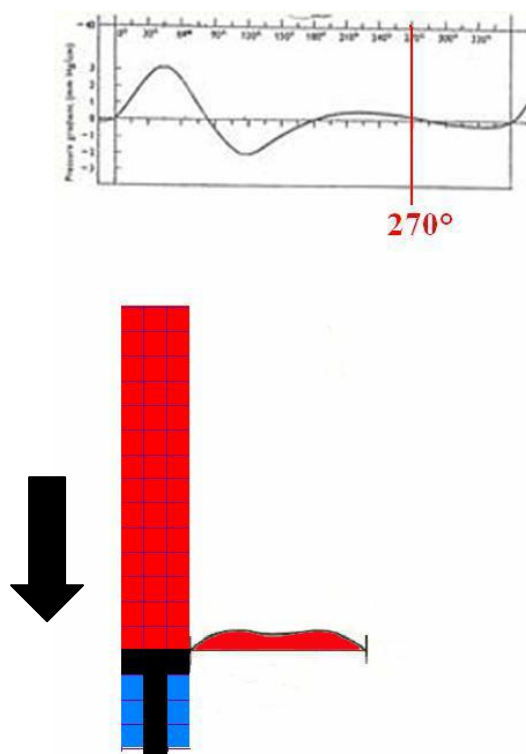

Figure 50.

Le piston descend et atteint son deuxième minimum, la vitesse toujours positive diminue son intensité. Figure 51.

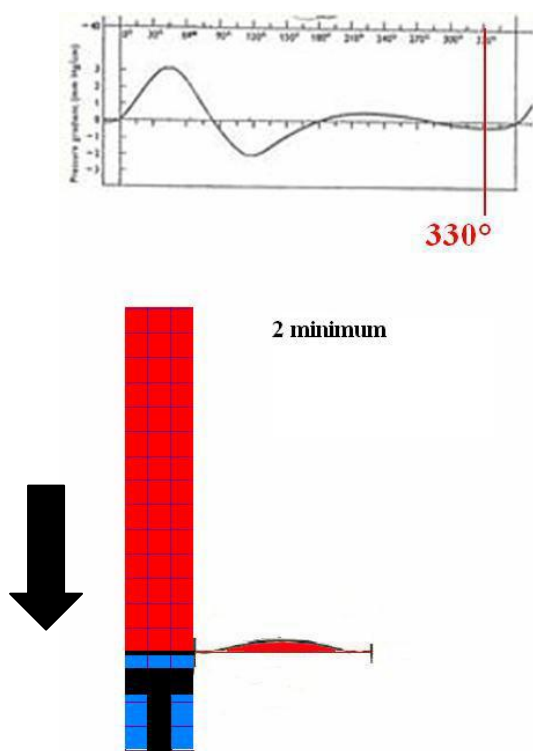

Figure 51.



Le piston recommence son ascension et la vitesse devient axipète avec deux bosses. Figure 52.

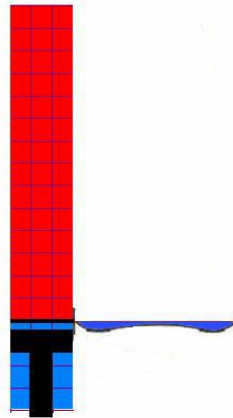
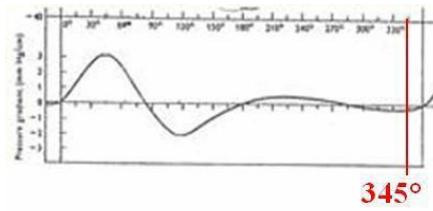

Figure 52.

Enfin le piston se retrouve à son point de départ et la vitesse est négative et présente deux bosses. Figure 53.

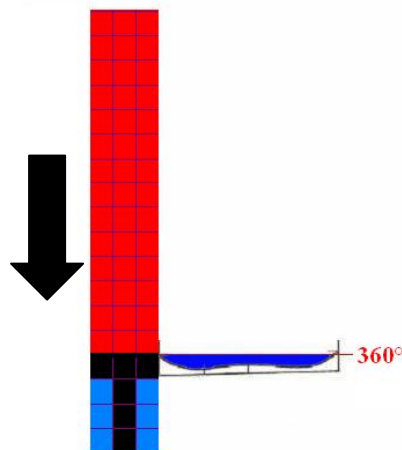
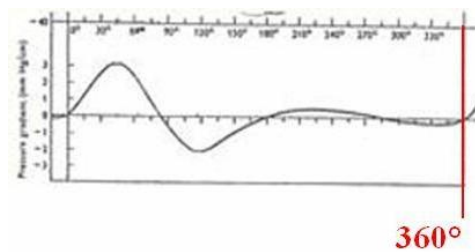

Figure 53.

#### IV. 1.B. PROFIL DES VITESSES AU NIVEAU DE L'ANNEAU AORTIQUE.

##### A. RAPPEL DE L'ANATOMIE DES VALVES ET DE L'ANNEAU AORTIQUE<sup>21, 22</sup>.

« Les valvules sigmoïdes sont de minces replis membraneux qui limitent des poches en nid de pigeon avec la paroi artérielle sur laquelle ces valvules sont insérées. »

« Le bord libre, à peu près horizontal, présente à sa partie moyenne un petit renflement formé par un nodule fibreux, appelé nodule d'Arantius pour les valvules aortiques et nodule de Morgagni pour celles de l'orifice pulmonaire. »

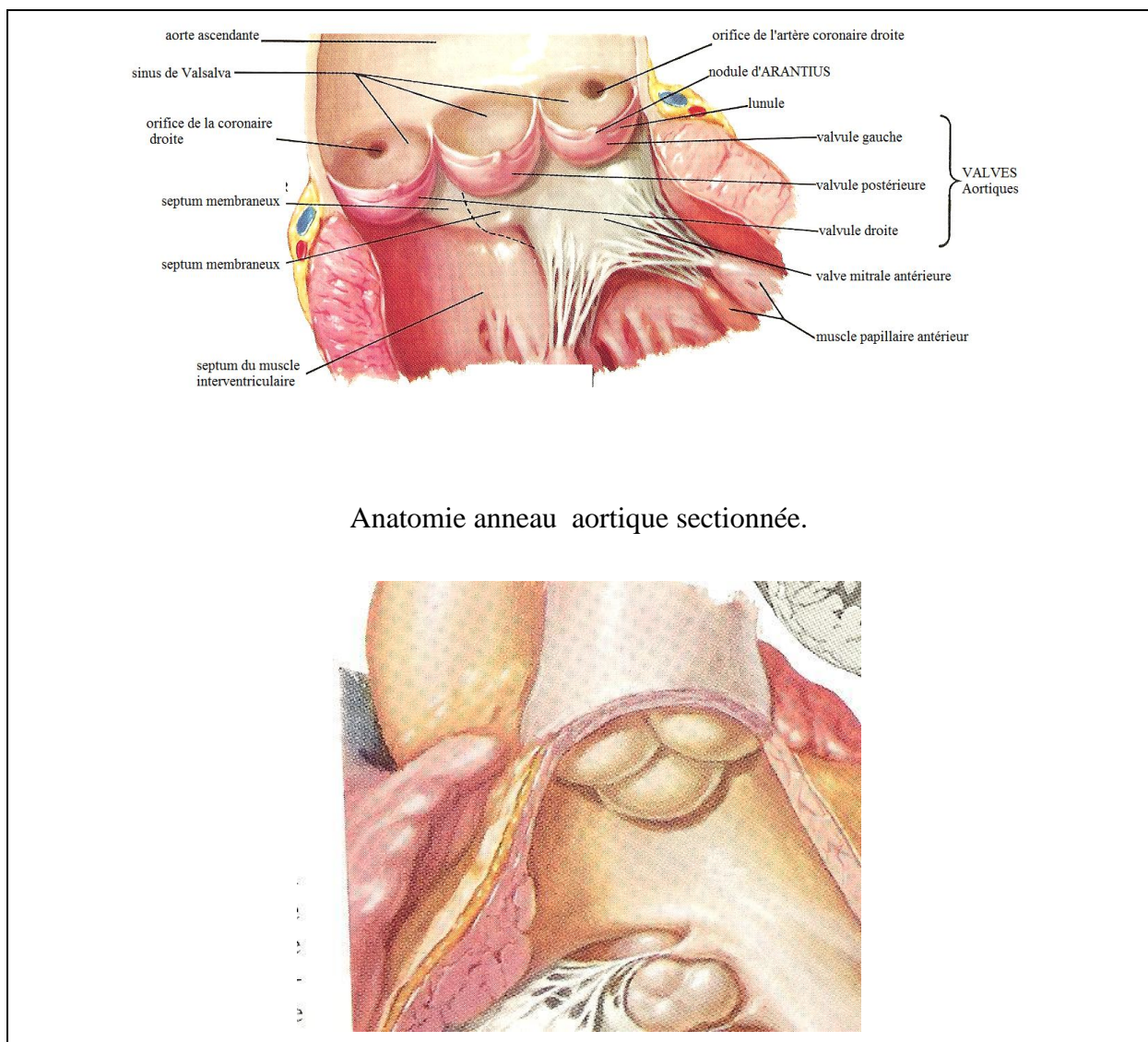

Figure 54. Anneau aortique vu par le ventricule gauche<sup>21, 22</sup>.

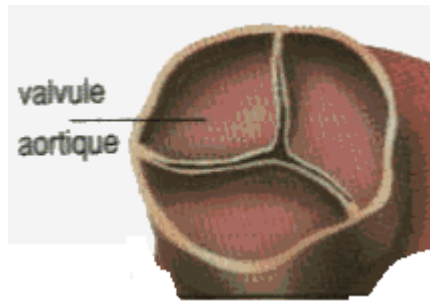

Fig. 55. Valvules aortiques fermées vues de l'aorte ascendante.

## B. DETERMINATION DE LA DELTA-P

Le tracé vélocimétrique est obtenu en plaçant la sonde comme la montre la figure 56 A. La synthèse du signal de la delta-P est représentée sur la figure 56 B.

On remarque tout d'abord que la delta-P commence au point A en même temps que le début du débit correspondant à l'ouverture des sigmoïdes aortiques. La delta-P atteint rapidement son maximum en B précédant le maximum du débit (point B'), puis amorce sa descente.

Au point C la courbe de la delta-P passe par le zéro puis la delta-P devient négative pour atteindre en D un plateau qui se continue jusqu'au point E où à partir de ce point la delta-P continue à décroître pour atteindre le minimum négatif F. A partir de ce point la delta-P croît pour atteindre de nouveau la valeur zéro au point G. Ce point G, est comme on le verra, est un artéfact lié à la synthèse de Fourier.

L'algorithme inverse permet aussi de tracer le profil de la vitesse au niveau de l'axe central à partir de la connaissance de la delta-P. On se donne un rayon nul ( $r = 0$ ) et un intervalle de temps  $\tau$  de l'ordre de la milliseconde.

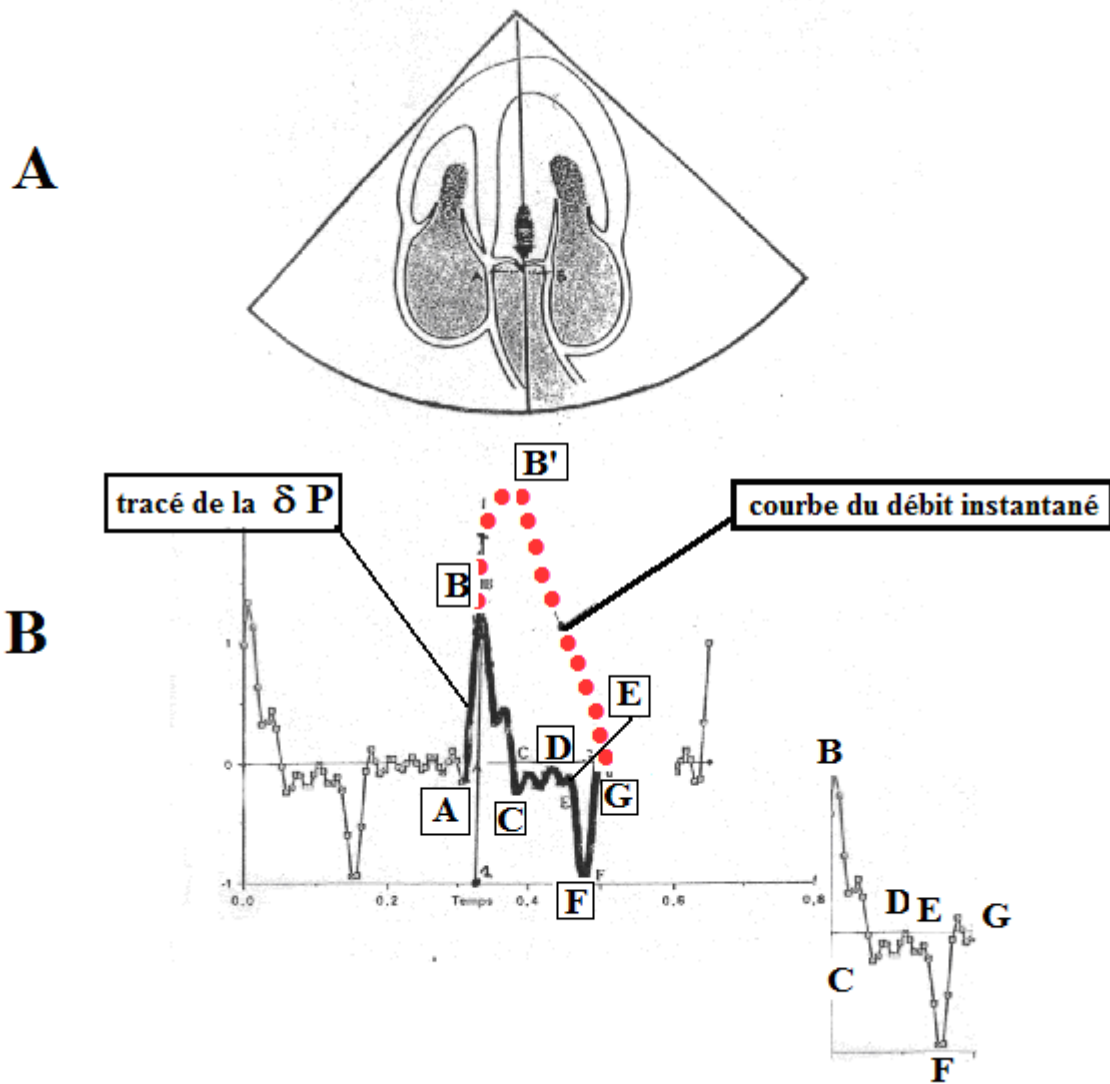

Fig. 56 : Positionnement de la sonde pour l'enregistrement du tracé.  
 A. Incidence apicale 4 cavités  
 B. Enregistrement du signal de la delta-P obtenu par l'algorithme inverse.

La figure 57 schématise le principe :

1. signal de la vitesse instantanée mesurée par le doppler.
2. analyse de Fourier
3. on choisit le temps auquel on veut obtenir le profil
4. le débit instantané au temps  $\tau$
5. profil de la vitesse au temps  $\tau$

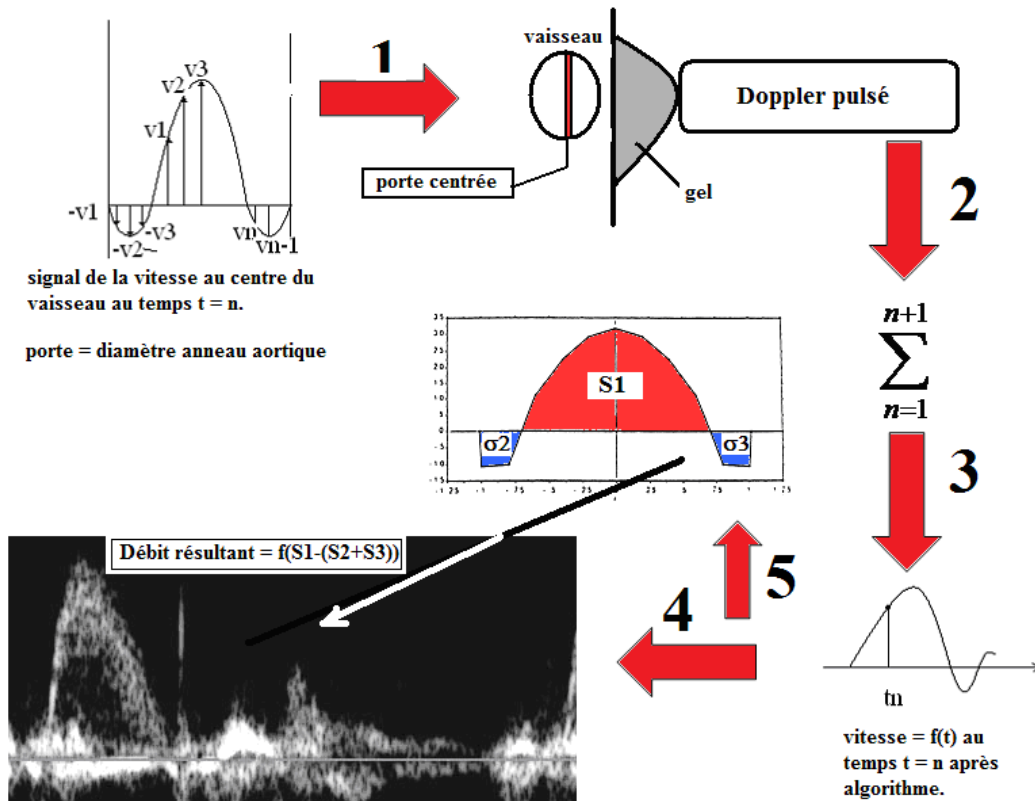

Fig. 57 : Représentation graphique du profil des vitesses en un temps  $\tau_n$  au centre du vaisseau.

Redessignons la delta-P sur la figure 58-A. A partir de ce tracé on choisit 4 intervalles de temps  $\tau_1$ ,  $\tau_2$ ,  $\tau^*$ ,  $\tau_3$  et enfin  $\tau_4$ . On trace les perpendiculaires **D** pour ces abscisses de temps.

Pour rappel, la figure 58-B montre la différence avec la delta-P mesurée au niveau de l'artère fémorale du chien. En A on remarque la **tangente verticale** au point F passage de la vitesse par le zéro.

En B signal de la vitesse au niveau d'une artère fémorale de chien. On remarque ici que les tangentes  $\alpha_1\alpha_2$ ,  $\beta_1\beta_2$  et  $\gamma_1\gamma_2$  au passage du zéro font un **angle aigu** avec l'axe des abscisses.

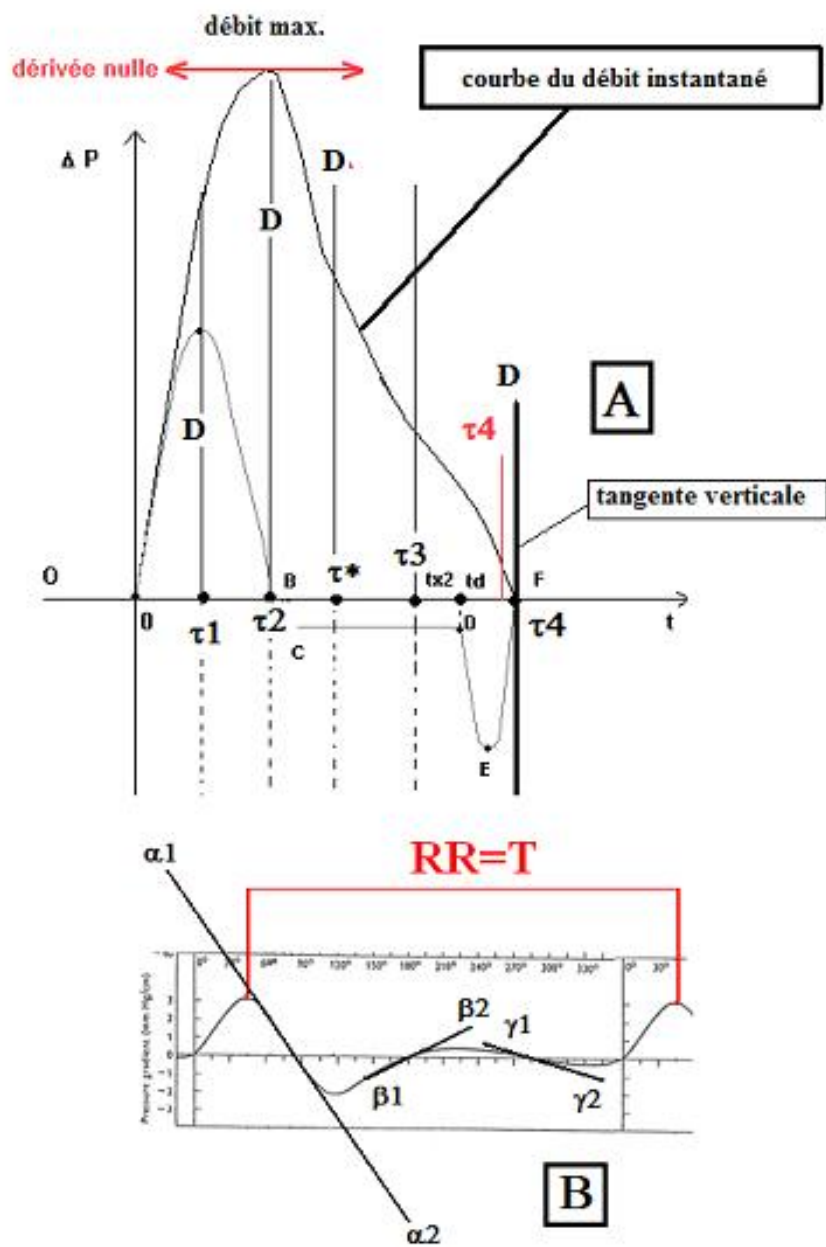
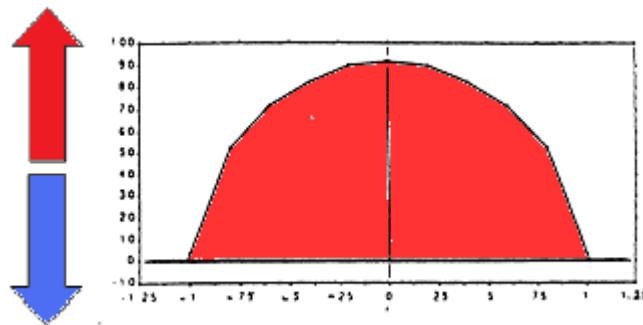

Figure 58. Tracé simultané de la delta-P et de la vitesse moyenne au niveau de l'anneau aortique.

Au temps  $\tau_1$ , au maximum de la delta-P : Le profil de la vitesse est représenté par la figure 59, qui évoque une courbe pseudo parabolique.



**Fig.59 : Profil des vitesses au temps  $\tau_1$ .**

Temps  $\tau_2$  : la delta-P est nulle. C'est à ce niveau que les deux courbes de pression ventriculaire et aortique se croisent.

Temps  $\tau^*$  : la delta-P est négative. A ce point intermédiaire se présente un profil avec un épaulement des vitesses près de la paroi (figure 60). Toutes les vitesses sont positives.

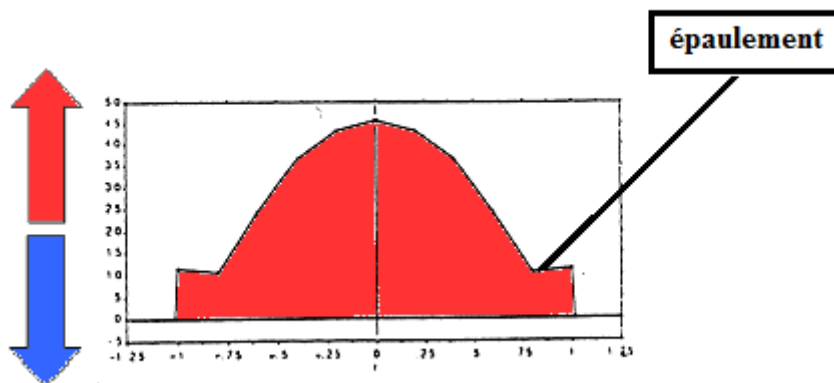

**Fig. 60 : Profil des vitesses au temps  $\tau^*$ .**

Temps  $\tau_3$  : la delta-P est toujours négative. Les vecteurs vitesses dans l'axe du tube sont positifs sauf près de la paroi où les vecteurs vitesses deviennent négatifs dessinant alors un profil ressemblant à la forme des sigmoïdes aortiques figure 61 et surtout 62.

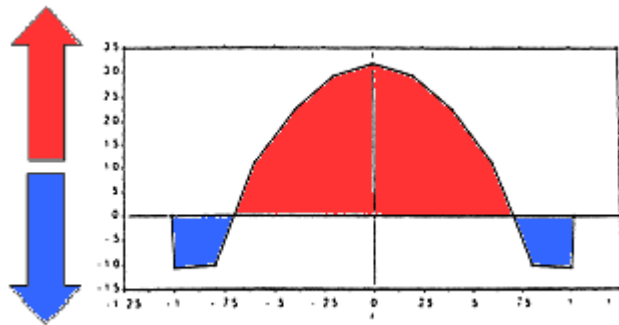

**Fig. 61 : Profil des vitesses au temps  $\tau_3$ .**

Temps  $\tau_4$  : on fait passer la droite D (en rouge) très près du point E sans toutefois le toucher. La delta-P devient encore plus négative. Les vecteurs vitesses dans l'axe du tube sont toujours positifs, mais d'amplitude moins élevée, alors que près de la périphérie les vecteurs vitesses négatifs augmentent en intensité. Le profil des vitesses négatives en bleu évoque les valves sigmoïdes. Si on mesure les surfaces S1 et S2 on s'aperçoit que  $S1 = 2S2$ .

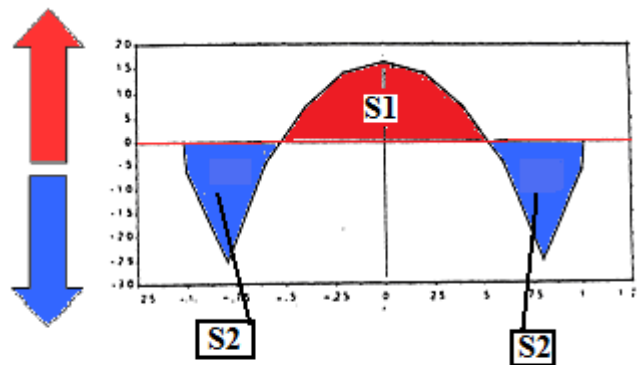

$$\text{Vitesse résultante } V = f(S1 - 2S2)$$

**Fig. 62 : Profil des vitesses au temps  $\tau_4$ .**

On a  $v_1 + v_2 - (v_3 + v_4 + v_5) + v_6 + v_7 = \text{vitesse moyenne}$

Donc le Doppler donnera comme vitesse résultante  $V = S1 - 2S2 = 0$ .

Le profil des vitesses du sang au niveau de l'axe du vaisseau présente des vitesses centrales s'éloignant du cœur (surface rouge S1) et d'autres périphériques revenant vers le cœur (surface bleue S2) notamment près de la paroi.



Passons la droite **D** au point F de la figure 58, c'est-à-dire au point où la vitesse du sang est nulle. Cette vitesse est la vitesse moyennée de tous les vecteurs de vitesses instantanées contenus dans la section aortique. On remarque alors sur le profil de la figure 62, que les des vitesses sanguines existent encore à savoir :

1. que les vitesses centrales sont centripètes (en rouge)
2. que les vitesses périphériques près de la paroi négatives (en bleu)
3. . Si l'on fait la somme de la surface des vitesses positives dans l'axe et des surfaces négatives près de la paroi, cette somme est nulle. Il est donc normal que le doppler qui fait la somme des vitesses instantanées nous donne une vitesse nulle. On voit ainsi que l'on est trompé par les résultats du doppler vasculaire si l'on ne connaît pas les subtilités du régime hydraulique oscillatoire.

### RECAPITULATION DE L'EVOLUTION DU PROFIL DES VITESSES AU COURS DU TEMPS.

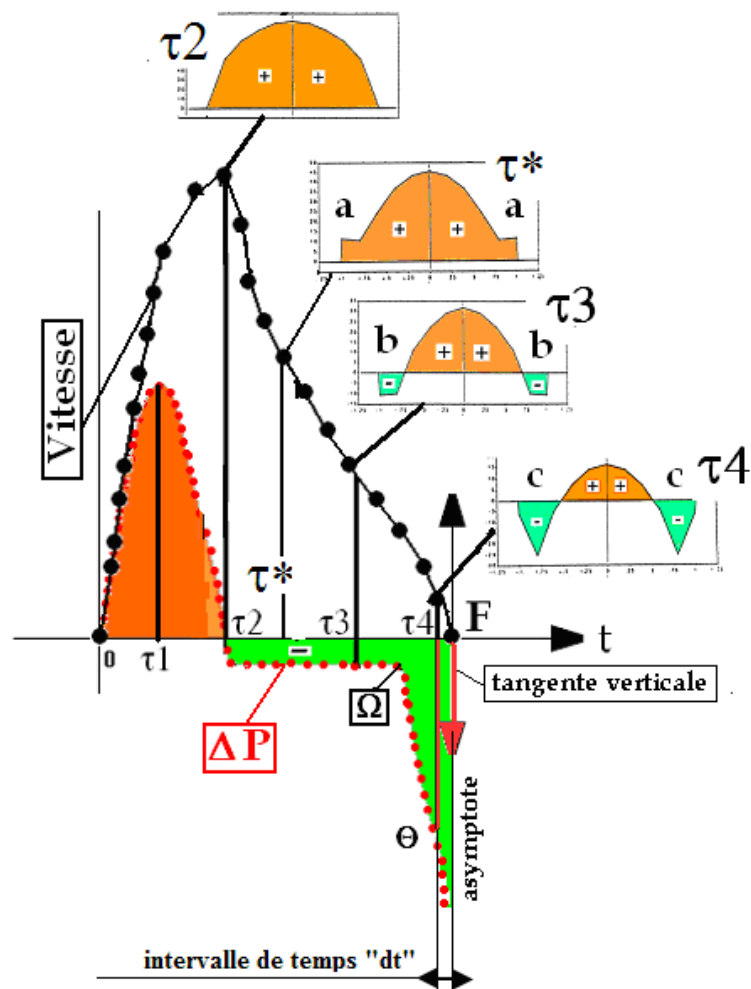

Figure 63. Synthèse du profil des vitesses instantanées.

La figure 63 résume sur un seul graphique l'évolution du profil des vitesses au niveau de l'anneau aortique. Deux observations importantes apparaissent :

1. **après l'ouverture des valves sigmoïdes la courbe de la pression ventriculaire croise la courbe de pression aortique précocement bien avant l'encoche dicrote classique.**
2. **très peu de temps avant que les valves sigmoïdes se ferment, bien que la vitesse mesurée par le doppler soit nulle, il existe des vitesses antagonistes du flux sanguin.**

#### IV. DISCUSSION.

Le croisement des courbes de pression ventriculaire gauche et de la pression aortique qui découle de la forme de la delta-P paraît en désaccord avec les travaux de Wiggers<sup>26</sup>. Pour lui **la pression ventriculaire gauche reste toujours supérieure à la pression aortique jusqu'au moment où la pression ventriculaire croise de nouveau la pression aortique** au niveau de l'incisure catacrote correspondant au deuxième bruit (figure 66). Cependant les résultats des travaux de **Spencer**<sup>22-26</sup>, qui a étudié la différence de pression instantanée entre l'Aorte ascendante et le ventricule gauche, sont conformes avec les nôtres. La figure 42 décrit le montage expérimental utilisé. Le débit sanguin instantané est mesuré par une bague électromagnétique encerclant l'Aorte ascendante. Les tracés des pressions et du débit figurent sur la figure 43.

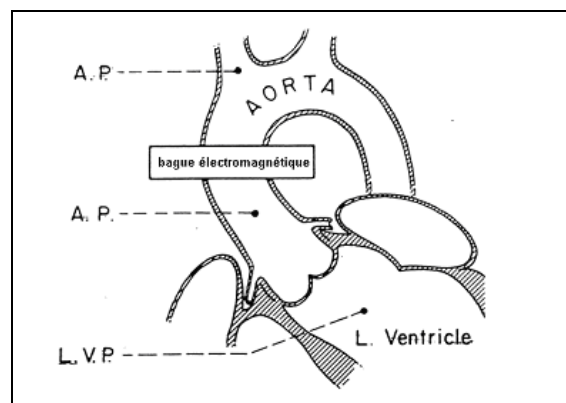

**Fig. 64 : Dispositif expérimental de mesure des pressions dans le VG et l'aorte utilisé par SPENCER<sup>22-26</sup>**

Les résultats des enregistrements de Spencer sont reproduits sur la figure 65. Nous avons agrandi la région où la courbe de pression ventriculaire croise la courbe de pression aortique. Dans le cadre rouge de cette figure nous voyons que la pression du ventricule gauche s'élève brutalement d'une pression télédiastolique de quelques mm de Hg jusqu'à la pression correspondant au point « B » correspondant à la pression minimale (diastolique) de la pression aortique.

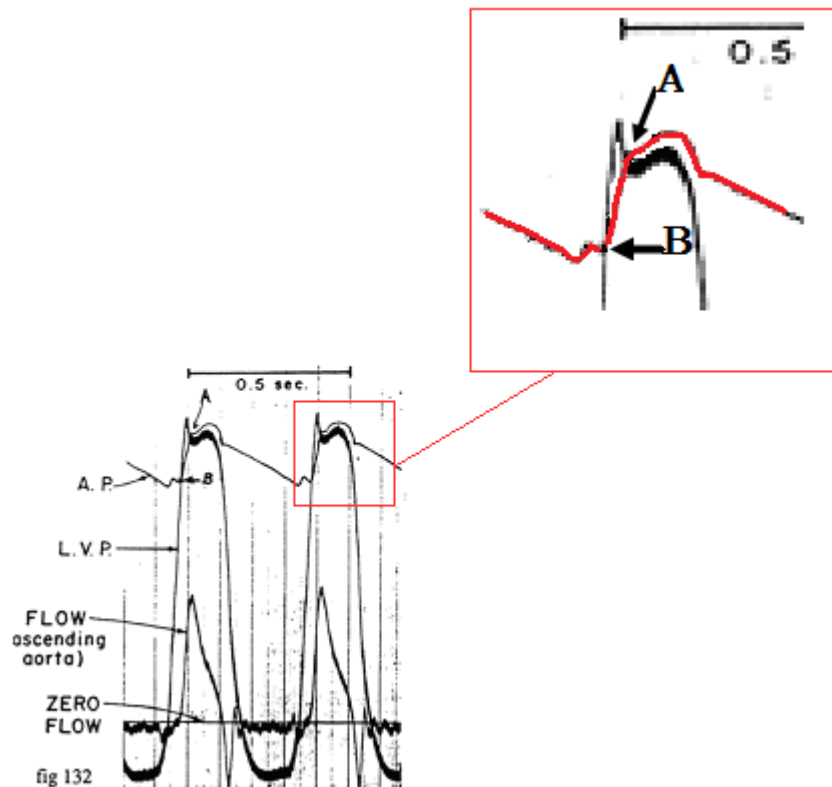

**Fig. 65 : Tracés des pressions et du débit selon SPENCER<sup>23-26</sup>.** Dans le carré supérieur gauche en rouge nous avons agrandi le croisement des courbes de pression. Au point **B** la pression ventriculaire gauche (en noir) croise la pression aortique (en rouge) et permet l'ouverture des valvules sigmoïdes. En **A** la courbe de pression ventriculaire gauche **croise de nouveau la pression aortique**, sans croisement au niveau de l'incisure catacrote du tracé aortique.

Au point B les sigmoïdes aortiques s'écartent. La pression ventriculaire continue à s'élever, atteint son maximum, puis commence à décroître. Sa décroissance coupe au point « A » la pression aortique qui elle continue à croître. A partir de ce point crucial, la pression instantanée ventriculaire reste quasiment stable, mais en dessous de la pression aortique. Au bout d'un certain temps la pression du ventricule gauche s'infléchit et retourne à la pression ventriculaire protodiastolique. Pendant ce même laps de temps, la pression aortique décroît jusqu'à l'incisure catacrote, correspondant généralement au deuxième bruit, puis continue à décroître jusqu'à sa valeur diastolique. Pendant ce temps là, la vitesse sanguine est passée de 0 à partir du point « B », à un maximum un peu après le temps correspondant au point « A », puis diminue moins rapidement vers le 0 correspondant à l'incisure catacrote. Ces résultats, lorsqu'on les regarde pour la première fois, sont en contradiction flagrante avec les enregistrements obtenus par **Wiggers**<sup>27</sup> (figure 66)

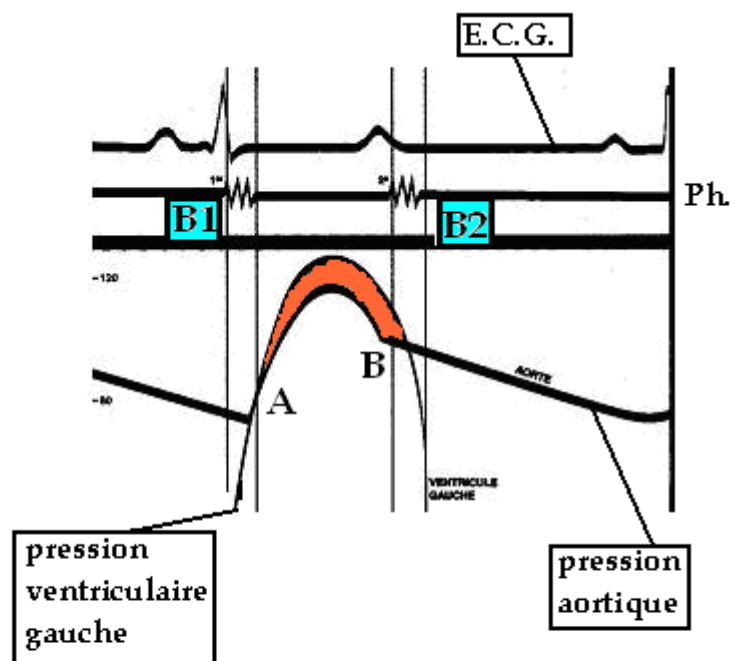

**A = ouverture des sigmoïdes**

**B = onde dicrote, fermeture des sigmoïdes**

Figure 66. Schéma de Wiggers<sup>27</sup>.

L'enregistrement de la **delta-P** réalisé par **Rushmer**<sup>27</sup> avec un manomètre différentiel (figure 67) est identique à nos résultats. Le montage expérimental est celui de la figure 64, à savoir, débitmètre électromagnétique sur l'Aorte, enregistrement de la pression instantanée dans l'aorte (AAP), et enregistrement de la différence de pression entre le ventricule gauche et l'Aorte [ $\Delta P$  (LVP-AP)]. Analysons la figure 67 en bas. Appelons A et B le temps où la delta-P passe par le 0 et C le temps correspondant au point d'inflexion de la courbe de delta-P et D le temps correspondant au maximum de la  $\delta p$  (delta-P). A partir de cette courbe on conçoit que le cœur ne travaille pas de manière progressive pendant toute la durée de la systole comme le laissait présager les courbes de **WIGGERS**<sup>26</sup>. Au contraire les courbes de **SPENCER**<sup>22-25</sup> montrent que le VG éjecte le sang très rapidement jusqu'au temps D maximum de l'éjection. La delta-P atteint son maximum (D) en un temps qui correspond à environ la moitié du temps mis par la vitesse du sang pour atteindre elle-même son maximum (Vmax). Puis la delta-P diminue rapidement pour croiser la ligne de base au point B quelques millisecondes après le maximum de la vitesse du sang. La pression différentielle devient négative et reste négative jusqu'à un certain temps où cette pression différentielle chute brutalement vers des valeurs très négatives. Le signal de la vitesse passe par le 0 au temps précédent légèrement l'incisure catacrote (Icata).

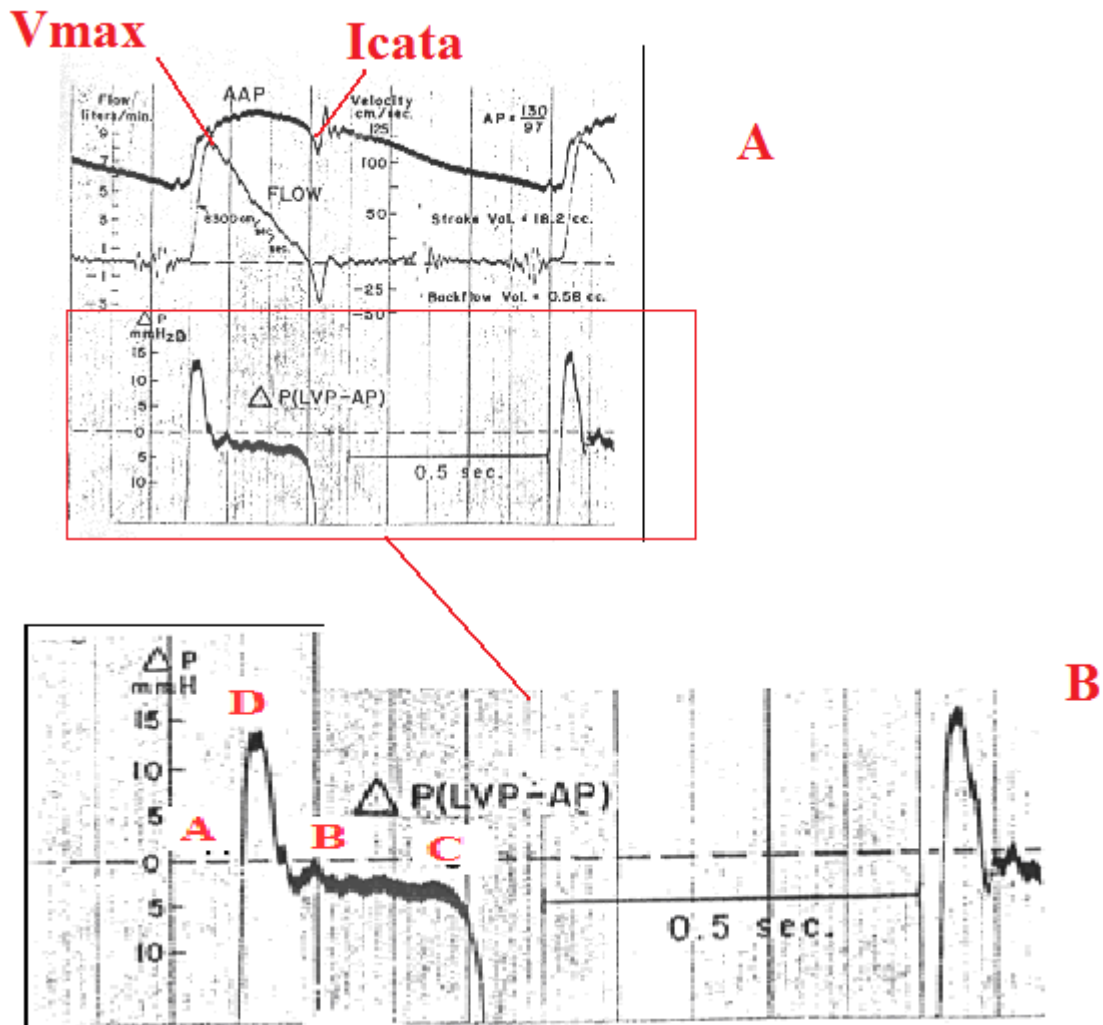

Fig. 67 : courbes d'enregistrement de la  $\Delta P$ . <sup>22-25</sup>

La différence de ces tracés avec ceux de Wiggers tient au fait qu'à l'époque de ce dernier les manomètres et la chaîne de mesure des pressions étaient moins performants que de nos jours. De même pour les manomètres différentiels.

La connaissance des lois de l'hydraulique en régime oscillatoire fait apparaître un nombre

adimensionnel  $\alpha$  dont la valeur est  $\alpha = r \sqrt{\frac{\omega}{\nu}}$  qui représente l'inertie de la colonne sanguine,

c'est-à-dire la résistance passive qu'opposent les corps du fait de leur masse au changement de l'état de repos ou de mouvement dans lequel ils se trouvent.

Ainsi « r » le rayon du vaisseau reflète la masse du sang considéré.

$\omega$  la pulsation ( $\omega = 2\pi N$ ) augmenta avec la fréquence de l'oscillation. C'est ce que nous avons rappelé sur la figure 2.

Le diamètre de l'anneau aortique est le plus grand des vaisseaux sanguins d'où une valeur  $\alpha = 20$ . Pour cette valeur le profil des vitesses rappelle celui d'une oscillation en masse. Ainsi l'impulsion du volume sanguin de l'éjection systolique présente un retard à l'augmentation de la pression aortique. Quand l'impulsion s'arrête la pression continue à augmenter puis à ralentir. Rappelons-nous des accidents de freinage en voiture. Si l'arrêt du mobile est brusque ( $\Delta P = 0$ ) la voiture s'immobilise mais les passagers (analogue au volume sanguin) continuent la trajectoire de la voiture et s'arrêtent dans le pare-brise ou dans le tableau de bord.

Mais comment l'encoche catacrote de la pression aortique et le deuxième bruit de fermeture apparaissent ??

Isolons la pression aortique, la pression ventriculaire gauche ainsi que la différence de pression  $\Delta P$  sur un même schéma comme la figure 68. On prolonge la  $\Delta P$  vers le bas de manière asymptotique à l'encoche catacrote.

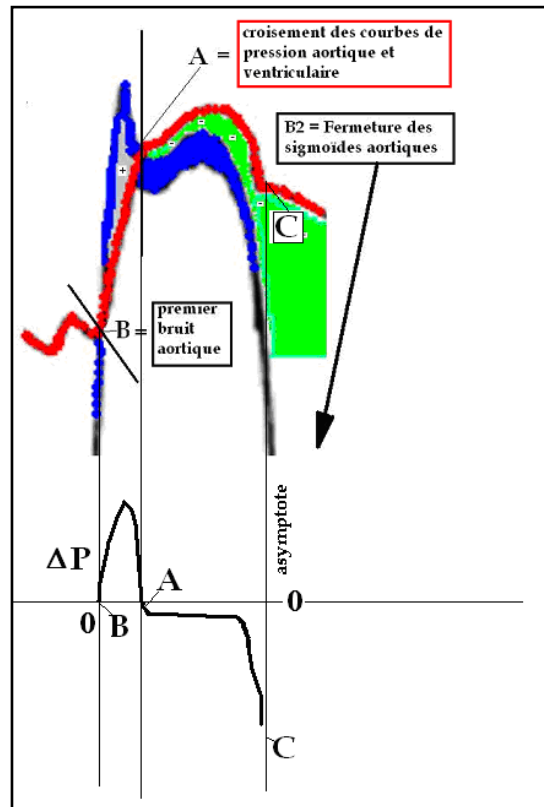

La courbe de pression ventriculaire gauche PVG (en bleu) croise la courbe de pression aortique PAo (en rouge) aux points B et A. La surface + colorée en gris représente l'excédent de pression ventriculaire sur la pression aortique. La courbe inférieure est la différence de pression **DP = PVG - PAo** représentée en noir. On remarque que la **DP** est d'abord positive, passe par le zéro au point A, puis devient négative en plateau, puis se négative encore jusqu'à un niveau avoisinant la pression de vaporisation des gaz (asymptote).

Figure 68.

On peut imaginer que la delta-P devienne très négative réalisant une pression intraventriculaire qui peut devenir inférieure à la pression de vapeur saturante, et une bulle de vapeur (d'azote par exemple) est susceptible de se former. Cela reste peu convaincant car la pression absolue de vapeur des gaz est de l'ordre de 40 mm de Hg. Si la pression protodiastolique du ventricule gauche est de 0 mm de Hg et la pression télédiastolique de 10 mm de Hg, n'oublions pas qu'il s'agit de pression relative à laquelle il faut ajouter la pression atmosphérique pour obtenir la pression absolue.

Par contre en regardant l'enregistrement du débit aortique, nous avons remarqué que selon la position de la sonde doppler il existait ou non un click de fermeture. La figure 69 montre que si le faisceau doppler est bien centré sur le centre de l'anneau au point de la réunion des sigmoïdes alors il apparaît sur l'enregistrement du signal de la vitesse un click. Il



suffit d'incliner faiblement le faisceau doppler et ce click disparaît. Or pour détecter des bulles dans le sang circulant on utilise le doppler. Alors que les structures anatomiques fixes réfléchissent les ultrasons sans changement de fréquence, les éléments mobiles comme les globules du sang ou comme les bulles, **réfléchissent** ces mêmes ultrasons avec un changement de fréquence appelé effet Doppler. **La meilleure barrière d'ondes ultrasonique est la bulle de gaz** (voir annexe V).

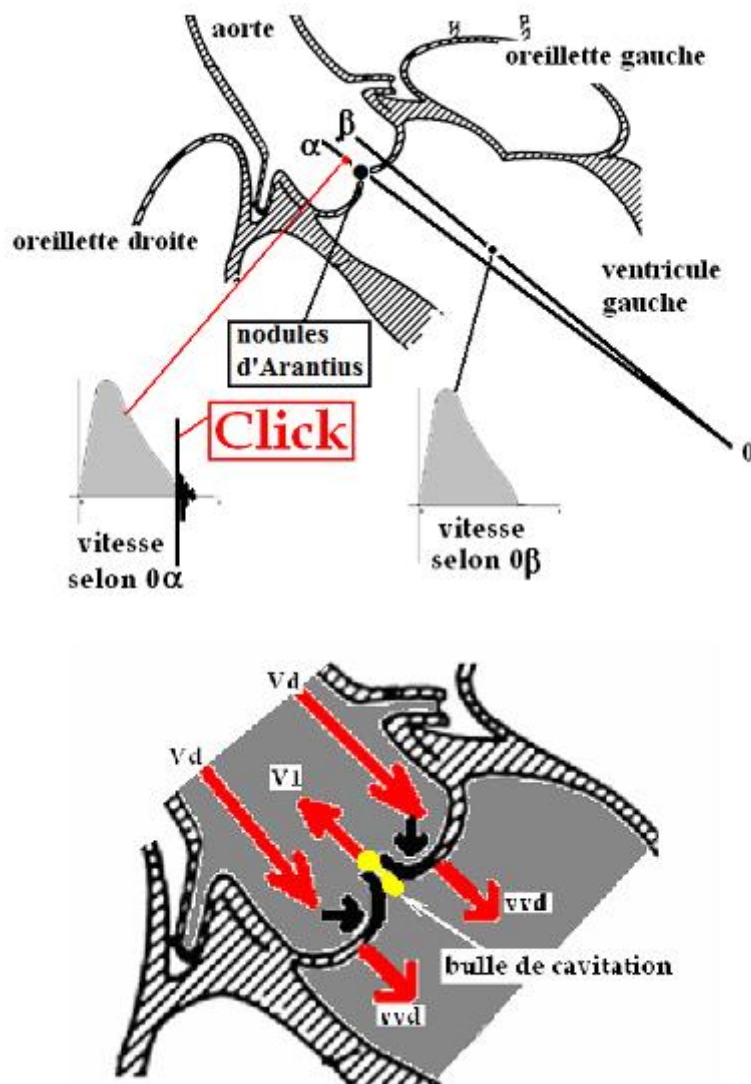

Figure 69.

Nodules d'Arantius où le choc est maximum.  $V_d$  = vitesse périphérique,  $vvd$  = fermeture brutale des valves,  $V_1$  = vitesse centrale de sens inverse de la vitesse périphérique.

Puisque la delta-P est à l'origine du débit, on peut envisager trois paramètres hémodynamiques pouvant servir à étudier la fonction ventriculaire (figure 70). En prenant comme zéro l'intersection de la verticale AA qui part du pied de la courbe du débit avec la courbe de la  $\delta p$ .

On isole 3 paramètres :

1. la delta-P maximum ( $\delta p_{\max}$ ), valeur du pic de la  $\delta p$ . Ce maximum correspond au temps de demi-ascension enregistré sur le mécanogramme carotidien.
2. le temps  $t_{\max}$  ou temps mis par la delta-P pour atteindre le maximum.
3. le temps  $t_{\text{imp}}$  ou temps de l'impulsion ventriculaire.

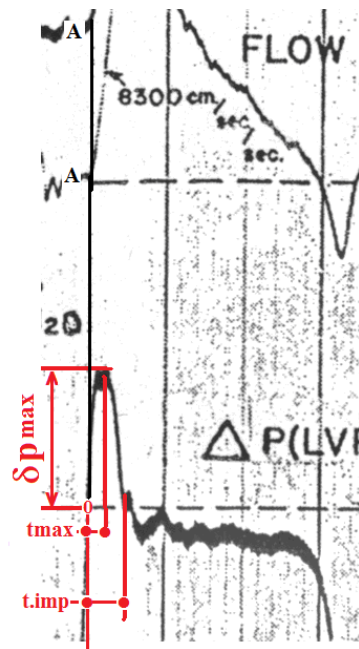

Figure 70. Paramètres hémodynamiques : delta-P maximum,  $t_{\max}$  = temps du maximum de la delta-P et  $t_{\text{imp}}$  durée de l'impulsion.

Revenons à notre anneau aortique. Examinons la figure 71. Nous avons schématisé l'anneau aortique avec le ventricule gauche symbolisé par un piston qui coulisse dans un cylindre.

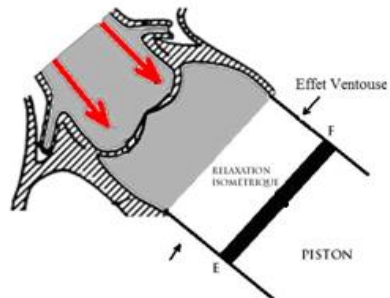
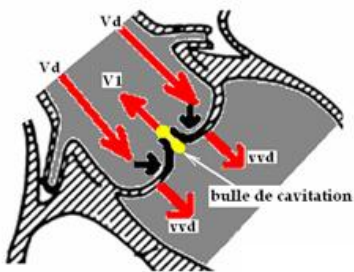
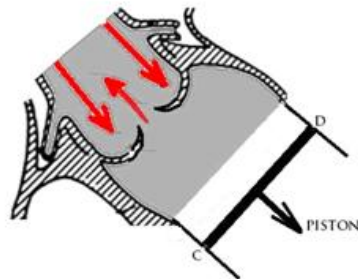
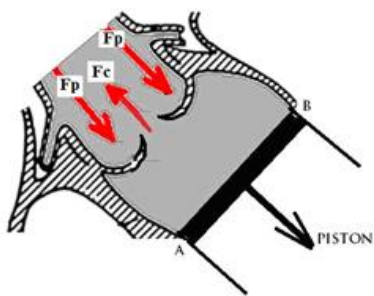
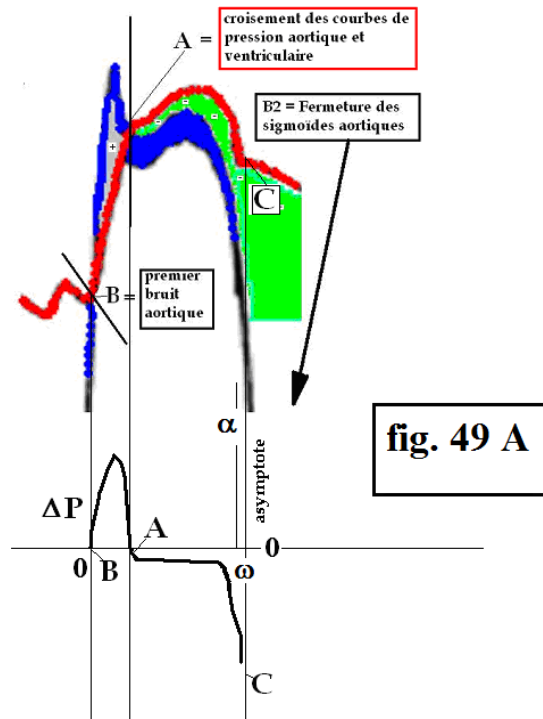

Figure 71.

**En A.** Juste avant la fermeture, le piston est au repos en fin de systole avec une delta-P négative (point  $\alpha$ ) et il existe deux courants sanguins, l'un axipète périphérique (Fp) et l'autre axifuge central (Fc).

**En B.** Quand la delta-P accentue sa négativité le piston commence à descendre et les vitesses périphériques augmentent et la vitesse centrale diminue.

**En C.** La delta-P arrive au point  $\omega$  les vitesses sont, comme le représente la figure 50, à la fois dans le sens du courant sanguin au centre et rétrograde en périphérie. C'est-à-dire que la vitesse moyenne est nulle mais les vitesses centrale et périphérique sont effectives. On a donc  $V_1 = -2V_d$  et  $V_1 - 2V_d = 0$ .

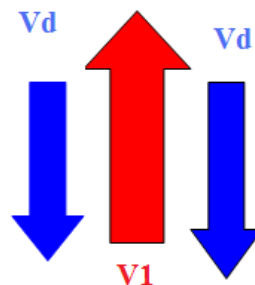
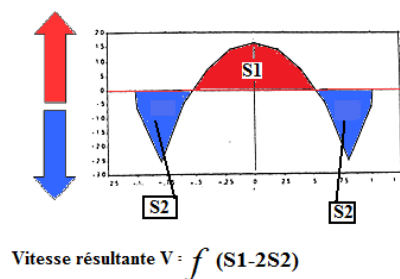

Figure 72.

Cette figure 72 est emblématique de l'origine du deuxième bruit du cœur. Barnett<sup>27</sup>, qui a enregistré les bruits du cœur en relation avec la courbe la vitesse du sang sortant de l'anneau aortique, suggère avec des preuves que :

- a) que le deuxième bruit commence alors que le débit aortique est encore en cours
- b) que le bruit commence avec la période du maximum de l'accélération négative

Barnett pose la question à savoir s'il y a quelque chose à voir avec la cavitation ? Rushmer lui répond qu'il n'a jamais étudié mais je ne pense pas que la cavitation se développe dans le

système cardiovasculaire. Alors que MacDonald<sup>28</sup> pense au contraire que la cavitation est certainement plus fréquente qu'on veuille bien le croire.

La grande différence du profil de la vitesse entre l'artère fémorale de chien et celui de l'anneau aortique est la présence de valves anti retour, évoquant une discontinuité. Le sang est soumis à une contrainte et comme **Bouasse**<sup>29</sup> l'a démontré on peut "déchirer le liquide", créant ainsi un **marteau d'eau**. Dans un temps très bref la vitesse résultante latérale  $V_d$  va être plus grande que la vitesse centrale  $V_1$  qui est toujours positive. Alors les valves se ferment brutalement et comme il existe une vitesse positive centrale  $V_1$ , il y a **déchirement ou rupture de la colonne sanguine**, c'est-à-dire formation d'une bulle de vide qui va être détruite par la pression ambiante et imploser, créant le bruit de fermeture B2. En hydraulique des pompes, il est connu depuis longtemps que le fonctionnement des clapets peut se traduire avec un retard à la fermeture. C'est-à-dire qu'en fin de course du piston, le clapet est encore levé et ne tombe qu'après que le piston a commencé sa course de retour. C'est ce retard à la fermeture du clapet qui produit le choc sur le siège. Pour Bergeron<sup>30</sup> « si la vitesse de chute du clapet est petite et celle du piston grande, il peut arriver, **avant que le clapet soit retombé que la vitesse d'écoulement de l'eau due au retour du piston soit plus grande que la vitesse descente du clapet**, dès lors le courant d'eau change de sens sous le clapet et la perte de charge changeant de signe accélère énormément la chute du clapet qui tombe avec choc sur son siège. » Or les enregistrements doppler de la vitesse du sang au centre de l'anneau aortique ne montre pas de survitesse mais au contraire une diminution de la vitesse jusqu'à la fermeture des valves. De plus on ne connaît pas la nature du choc. Est-ce le contact matériel brutal du clapet sur le siège ? Récemment une notice sur le fonctionnement des clapets<sup>31</sup> précise que la fermeture désastreuse **produit deux chocs**.

- i. Le **premier choc** arrive si les clapets qui prennent du retard sont toujours ouverts quand l'écoulement s'inverse et la butée de fermeture est atteinte grâce à une violente accélération du mouvement du battant (c'est-à-dire de la valve) par le débit inverse qui peut dépasser le débit nominal. Mais nous avons vu que dans notre cas il n'y a pas de survitesse, on peut donc rejeter ce phénomène.
- ii. La notification précise qu'à l'instant où l'annulation du débit est réalisée, « la pression du côté pompe (ventricule dans notre cas) a atteint la pression d'aspiration très faible. La fermeture du clapet provoque instantanément **une traction de l'écoulement (chute de pression)** inverse largement capable de **vaporiser le fluide entre le clapet et la pompe**.

Après réflexion de l'onde engendrée par la chute de pression à l'aspiration, la pression redevient compatible avec la phase liquide du fluide, la vapeur se condense extrêmement vite d'où implosion de la bulle avec **deuxième claquement**. » Ainsi dans le cas du deuxième bruit aortique c'est ce phénomène qui est le plus probable. Puis « après réflexion de cette onde de chute brutale de pression à l'aspiration, la pression redevient compatible avec la phase liquide du fluide, la vapeur se condense très vite avec un bruit d'implosion. » C'est donc ce deuxième bruit qui peut être à l'origine du deuxième bruit aortique. Puisque le click de B2 apparaît à l'enregistrement doppler effectué au centre des valves sigmoïdes (figure 69), ceci peut être en faveur d'une rupture de la colonne sanguine centrale avec apparition d'une bulle de cavitation. Dans les deux cas, celui du choc de clapet et notre hypothèse, il s'agit bien d'une rupture de la veine centrale mais dont la cause est différente. Nous n'avons pas trouvé dans la littérature une telle hypothèse.

**En D.** L'implosion de la bulle de cavitation (voir figure 71) facilite la fermeture des valves sigmoïdes et la période de relaxation isovolumétrique commence. L'implosion de la bulle engendre un choc puissant, destructeur pour les parois. Les nodules d'Arantius tout en facilitant l'occlusion des valves, permettrait la protection des bords libres des valvules sigmoïdes.

Au total c'est la surface  $\Sigma$  en rouge de la figure 51 qui **est la vraie systole** et que les concepteurs de cœur artificiel doivent rendre optimale.

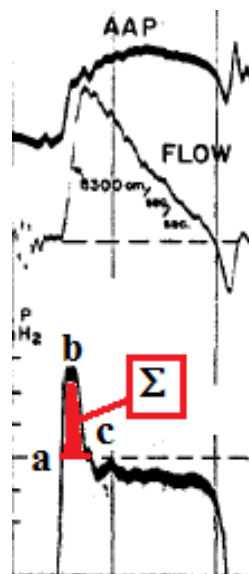

Figure 73. D'après Spencer et Greiss. La surface  $\Sigma$  en rouge représente la vraie systole.

On en déduit, pour les ingénieurs, deux conséquences vers une optimisation du cœur artificiel :

**1°) C'est l'inertie de la colonne sanguine mise en mouvement par une impulsion brève de la pression ventriculaire  $\Delta P$  qui est à l'origine du débit. Ce débit associé à l'élasticité artérielle (figure 16) sont à l'origine du signal de la pression aortique.**

**Il est donc inutile de chercher à reproduire un mouvement physiologique d'éjection en mimant la contraction ventriculaire.**

**2°) L'algorithme inverse de Womersley permet donc de simplifier la compréhension de l'éjection ventriculaire et peut aider les concepteurs de cœur artificiel à chercher obtenir une éjection systolique de grand volume avec une énergie brève puissante.**

## **V. AUTRES APPLICATIONS DE L'ALGORITHME INVERSE.**

### **V. 1. RELATION PRESSION-DEBIT AU NIVEAU DES ARTERES CEREBRALES.**

L'utilisation des formules exprimant la vitesse instantanée au niveau des artères périphériques ne peuvent s'appliquer que si l'on connaît la courbe de la  $\delta p$  en fonction du temps. Or cette détermination est impossible à réaliser dans la pratique courante pour plusieurs raisons :

- a) Technique invasive ne pouvant concerner que des artères facilement explorables.
- b) Nécessité de ponctionner cette artère en deux endroits rapprochés.
- c) Utiliser des manomètres de précision ou un manomètre différentiel

D'où l'intérêt de notre logiciel.

#### **V. 1. 1. Profil des vitesses des artères cérébrales chez les animaux de laboratoire.**

Les tracés ont été obtenus sur l'artère carotide primitive du chien selon le montage de la figure 74.

Le graphique du haut représente l'enregistrement des pressions aval (P1) et amont (P2), celui du milieu le delta-P = P1 – P2 et enfin celui du bas la vitesse (ou le débit calculé) à partir de la  $\delta p$ .

On remarque, sur la figure 74, que les **pressions amont et aval ne se coupent jamais**. Ce qui fait que la courbe  $\delta p$  est toujours positive, d'où la présence la vitesse diastolique positive dans ce type d'artère.

Action d'un vasoconstricteur. Après injection d'adrénaline (figure 75 A) les courbes de pression s'élèvent mais surtout se rapprochent l'une de l'autre, si bien que la courbe de la delta-P non seulement diminue d'amplitude, mais les courbes deviennent tangentes. L'intégration de la  $\delta p$  donne des vitesses diminuées et une morphologie de type artère musculo-cutanée avec un débit diastolique nul ou négatif. La pression artérielle moyenne s'élève considérablement, et le débit diminuant on en conclut que les résistances périphériques sont augmentées.

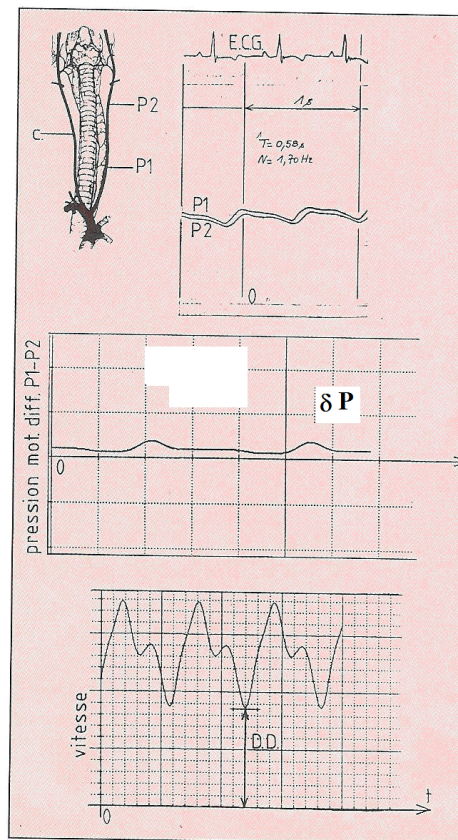

**Fig. 74 : Enregistrement des pressions amont et aval au niveau d'une carotide de chien.**<sup>20</sup>



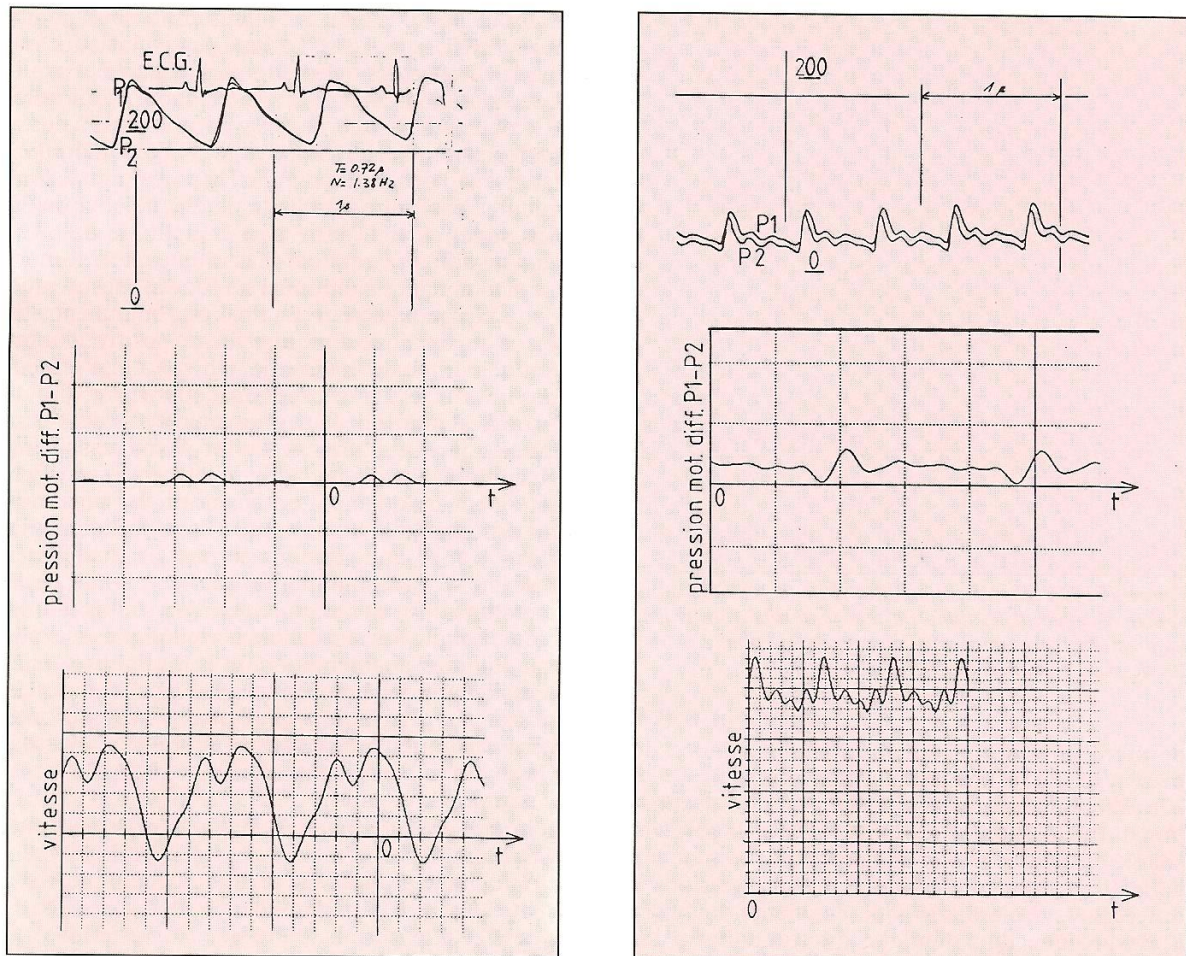

**A.** Action de l'adrénaline<sup>20</sup>.

**B.** Action de la phentolamine<sup>20</sup>.

Figure 75.

Après injection d'un vasodilatateur (phentolamine) les courbes de pression P1 et P2 s'écartent l'une de l'autre (figure 75 B). La pression artérielle moyenne diminue mais surtout augmente la valeur de la  $\delta p$  et donc du débit. Ceci traduit une diminution des résistances artérielles.

Donc plus les résistances artérielles sont faibles, plus le débit est grand.

On comprend la morphologie des tracés des artères carotides avec la présence d'un débit diastolique positif ce qui traduit l'existence de résistances intracrâniennes basses. Ici c'est l'artère primitive qui est enregistrée, mais cette artère est à la bifurcation des carotides internes et externes donc le tracé est un mélange des deux types de résistance. Sachant que le profil doppler des artères carotides externes est identique à celui des artères musculo-cutanées c'est donc la résistance artérielle de la carotide interne qui explique l'allure de la courbe de l'artère carotide primitive.

En clinique humaine la diminution du débit diastolique positif de la carotide primitive ou interne traduit une atteinte de la résistance intracrânienne.

Sur la figure 76 nous avons représenté les delta-P à l'état basal (en haut), après adrénaline (au milieu) et enfin après phentolamine. La distance entre les flèches de la delta-P est proportionnelle au débit engendré.

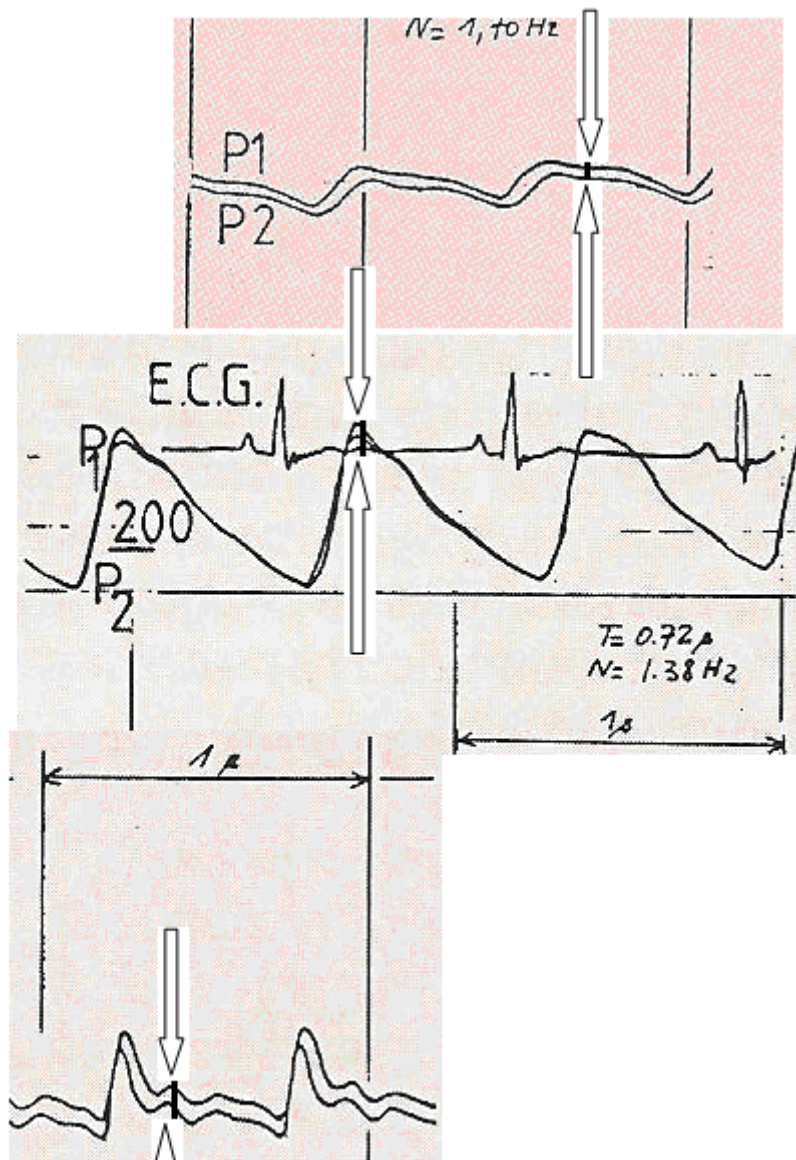
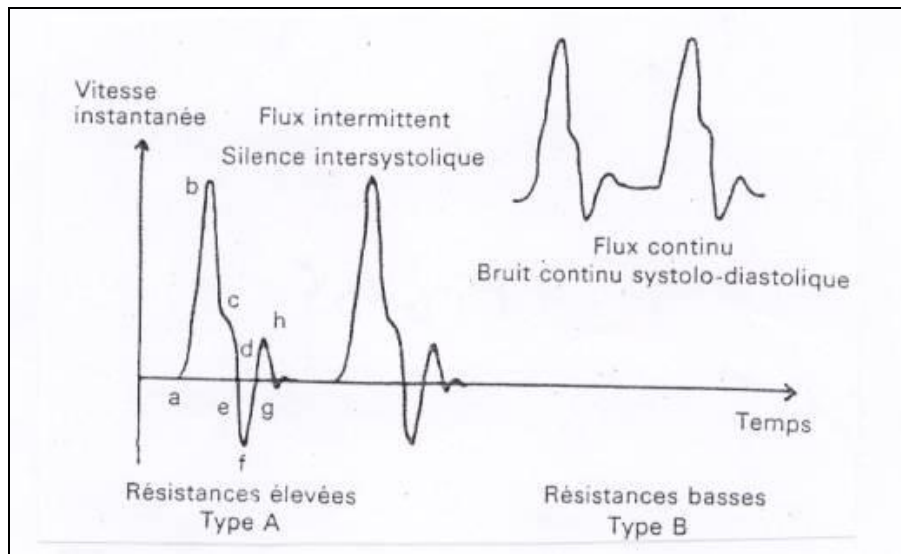

Figure 76.

La présence d'un débit diastolique positif permet aux cardiologues de déterminer la conduite à tenir sur le traitement d'une artérite des membres inférieurs<sup>32</sup>. Sur la figure ci-dessous est représenté à gauche le profil de la vitesse normal d'une artère avant effort. Après effort

(quelques dizaines de secondes à pédaler dans le vide), la diminution des résistances périphériques entraînées par cet effort vont se matérialiser sur l'enregistrement du signal de la vitesse par **un flux diastolique** (Tracé de droite type B, de la figure 77). Dans ce cas le meilleur traitement initial est la sympathectomie lombaire.

Si par contre le signal de la vitesse ne bouge pas le traitement doit être d'emblée un pontage artériel.



**Fig. 77 : Flux diastolique positif de l'artère carotide primitive et de la carotide interne, et reflux diastolique de la carotide externe<sup>32</sup>.**

Pour résumer, au niveau de la bifurcation des carotides nous avons, pour une même pression artérielle instantanée aux niveaux A, B et C, deux profils de vitesses différentes (figure 78). Au niveau de la carotide externe (C), qui est une artère musculo-cutanée nous avons le profil classique de la vitesse avec un reflux diastolique. Au contraire au niveau de la carotide primitive (A) et de la carotide interne (B) un flux diastolique positif.

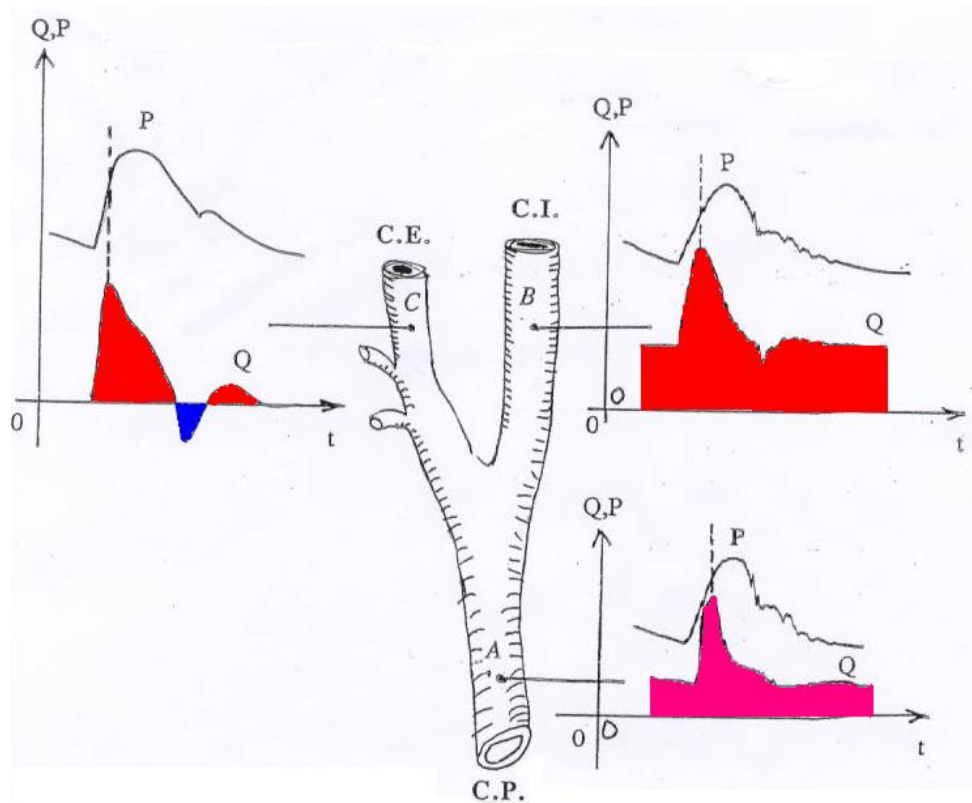

**Fig. 78 : Représentation du pic du débit et du pic de pression instantanée au niveau de la carotide primitive, interne et externe.**

## **V. 2. LE FAUX DÉBIT PULSÉ ET LE VRAI DÉBIT PULSÉ.**

Nous allons finir cet article en montrant la puissance du logiciel. La méconnaissance des lois hydrauliques en régime pulsé peut mal orienter la recherche. Au début des années 1980 la mode était au débit pulsé. Les ingénieurs avaient mis au point une pompe pulsée par l'intermédiaire d'une pompe Cobe-Stockert. Si on enregistre simultanément la pression artérielle au niveau de l'artère radiale droite (figure 79) et le débit de l'artère carotide primitive droite par écho-Doppler pulsé alors à partir du signal du débit de la carotide nous obtenons la différence de pression  $\Delta P$  à l'origine du débit en utilisant l'algorithme de Womersley.

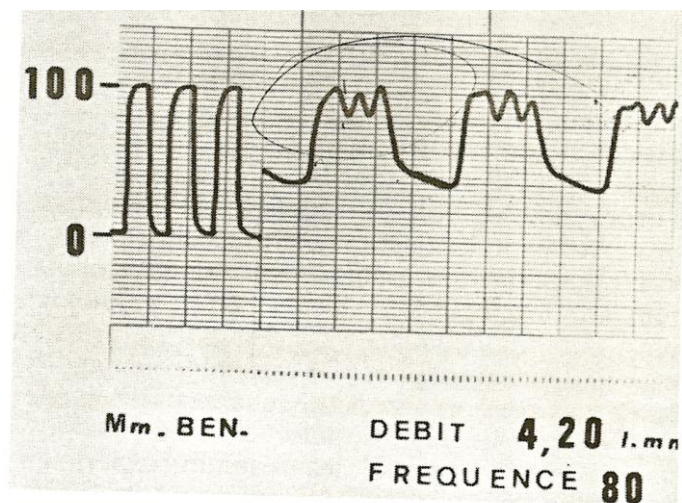

*Exemple de gradient systolo-aortique obtenu à l'aide d'une pompe de type « Cobe Stockert ».*

Figure 79. Enregistrement de la pression artérielle au niveau de l'artère radiale droite<sup>4</sup>.

La figure 80 représente le débit au niveau de l'artère carotide primitive droite en fonction du temps. On remarque une succession de trains d'ondes trapézoïdales principales de durée T1 présumées systolique suivis d'un temps T2 présumé diastolique. On remarque cependant que les plateaux des ondes trapézoïdales sont eux-mêmes marqués par des ondelettes « a » de fréquence élevée.

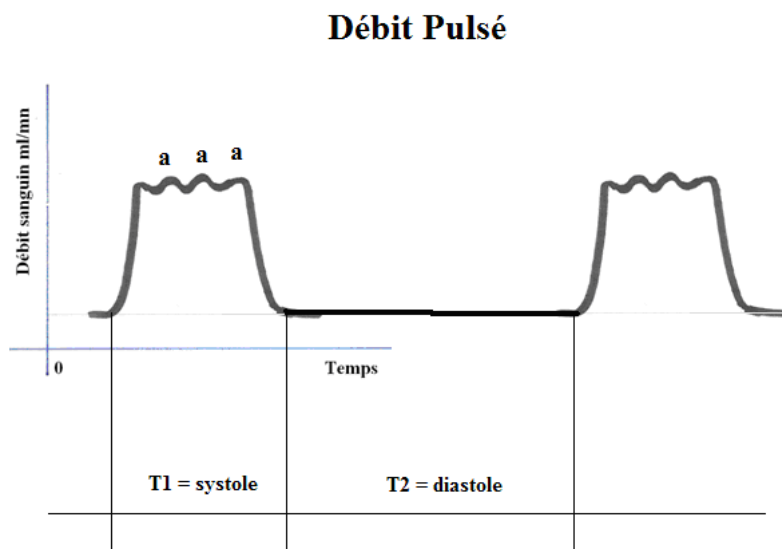

Figure 80. Débit enregistré au niveau de la carotide primitive droite lors d'une circulation extracorporelle pulsée.

Appliquons alors notre algorithme qui nous donne la delta-P à l'origine du débit de la figure 80.

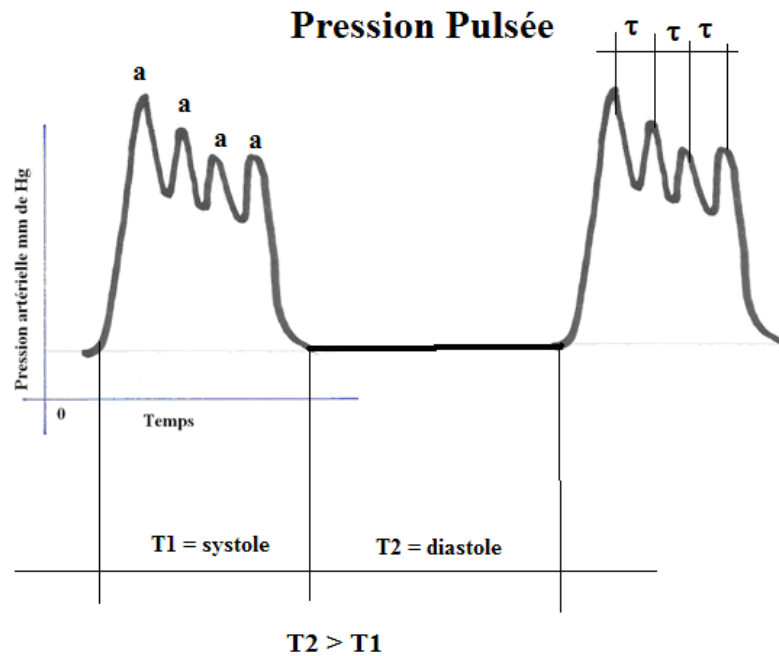

Figure 81. Pression calculée par l'algorithme inverse de Womersley au niveau de l'artère carotide primitive droite, à partir du débit de la carotide primitive du patient.

On remarque que les plateaux de chaque onde principale de période  $T1$  sont marqués par des ondes « **a** » de grande amplitude et de fréquence élevée.

Ces ondelettes « **a** » sont le témoin des passages rapides des galets de la pompe de CEC. Or comme nous l'avons vu l'impédance mécanique varie avec le carré de la fréquence. Cette fréquence élevée augmente l'impédance du circuit et est donc néfaste. Il ne s'agit donc pas d'une similitude physiologique du débit pulsé du cœur natif. On voit toute la puissance du calcul de l'algorithme de Womersley.

## V. CONCLUSION

Les lois de l'écoulement d'un liquide dans une conduite en régime permanent sont relativement faciles à comprendre, la loi de Poiseuille étant une relation simple entre la différence de pression et la vitesse.

En régime oscillatoire la loi de Poiseuille se complique par l'intervention d'**un nombre sans dimension  $\gamma_0$  (ou  $\alpha$ )** qui est fonction non seulement du diamètre de la conduite mais aussi de la fréquence de l'oscillation. Ce paramètre sans dimension peut-être comparé à une **inertie** c'est-à-dire que pour une même fréquence plus la section est grande plus on aura de mal à faire osciller la masse liquidienne emprisonnée entre la pression amont et la pression aval. Womersley a écrit un algorithme en régime hydraulique oscillatoire qu'il a appliqué en hémodynamique, qui permet connaissant la différence de pression  $\Delta P$  en deux points d'une artère de calculer le débit instantané et le profil du débit en fonction du temps. Mais il s'agit d'une méthode sanglante. C'est pourquoi nous avons écrit, à partir de l'algorithme de Womersley, son algorithme inverse qui permet à partir du signal du débit de calculer la  $\Delta P$  et de tracer son profil en fonction du temps. Le profil de la vitesse que ce soit dans une artère ou au niveau de l'anneau aortique présente à un certaine période du cycle une morphologie en « dos de chameau » traduisant une vitesse nulle sur l'intégrateur du doppler, alors qu'évidemment un écoulement sanguin est présent. Il existe un débit annulaire périphérique évoluant dans le sens contraire d'un débit central. Ainsi la vitesse résultante est nulle avec néanmoins des vitesses instantanées actives. Il est intéressant de remarquer que le profil de la vitesse au niveau de l'anneau aortique à l'instant de la vitesse nulle dessine la morphologie des valves aortiques. La présence de valvules fait que le zéro de vitesse une fois obtenu, les valvules se referment avec un retard bref, de l'ordre de la milliseconde, réalisant une rupture de la colonne sanguine centrale et engendre un phénomène de cavitation. Enfin le retard à la fermeture des valvules sigmoïdes, déjà observé par d'autres chercheurs, nous permet d'affirmer que le schéma de Wiggers est devenu obsolète.

## **BIBLIOGRAPHIE**

1. **VENET R., MIRIC D., PAVIE A., LACHEHEB D.:** Korotkoff sound. The cavitation hypothesis. Medical hypothesis, 55(2), 2000, 141-146
2. **VENET R., PAVIE A. :** Hypothèses sur l'origine des bruits du cœur et des accidents de décompression en plongée : la cavitation. Hypothèse sur l'origine de la fermeture des valves cardiaques : le retard a la fermeture des valves et le phénomène de ventouse.  
<http://hal.archives-ouvertes.fr/hal-00308131>
3. **VENET R., SARRAUTE J-P., PAVIE A.** La relation pression-débit en régime oscillatoire au niveau de l'anneau aortique. Algorithme inverse de Womersley ou comment calculer la delta-p a partir du signal de la vitesse du sang enregistré par doppler. Le diagramme de Wiggers remis en cause ? Coup de clapet valvulaire.  
<http://hal.archives-ouvertes.fr/hal-00723758>
4. **VALEMBOIS M. :** La mesure des pressions variables. Hermann éditeur, Paris., 1948
5. **VENET R, PAVIE A, FRIEBERG J, FRELIN M, PLUVIOSE M, HERNING R, CABROL C.** Relation débit-pression en régime oscillatoire. Synthèse des travaux de Valembois et Womersley. Influence de l'élasticité artérielle et de la fréquence sur la relation pression-débit. R. B. M. & 2 : 1986, 97-103
6. **LAMBOSSY P. :** Manomètres destinés à l'observation des variations de la pression sanguine. Helv. Physiol. Acta., 1952,10,138-160
7. **Mac DONALD D. A.:** Blood flow in arteries. Edward Arnold, London, 1974, 78-103
8. **Mac DONALD D. A.:** The relation of pulsatile pressure to flow in arteries. J. Physiol., 1955, 127, 533-552
9. **WOMERSLEY J.R.:** Method for the calculation of velocity, rate of flow and viscous drag in arteries when the pressure gradient is known. J. Physiol., 1955, 127, 553-563



10. **WOMERSLEY J.R.:** Oscillation flow in arteries : effect of radial variation in viscosity on rate of flow. J. Physiol. 127: 1955, 38-39
  
11. **WOMERSLEY J.R.:** Flow in the larger arteries and its relation to the oscillating pressure. J. Physiol. 124 : 1954, 31-32
  
12. **HALE J. F., Mc DONALD D. A., and WOMERSLEY J. R.:** Velocity profiles of oscillating arterial flow, with some calculations of viscous drag and the Reynolds number. J. Physiol., 1955, 629-640
  
13. **MILNOR W. M.:** Hemodynamic. Williams et Wilkins, Baltimore-London, 1982
  
14. **O'ROURKE M. F.:** Arterial function in health and diseases. Churchill Livingstone, Edinburgh-London-Melbourne-New York, 1982
  
15. **MEYER E.:** Circulation du sang dans les vaisseaux. In Traité de physique biologique, publié sous la direction de D'ARSONVAL, GARIEL, CHAUVEAU et MAREY. MASSON éditeur, Paris, Tome 1,1901, 355-404
  
16. **Mac DONALD D. A., POTTER J. M.:** The distribution of blood to the brain. J. Physiol., 1951, 114, 356-371
  
17. **SERVILLE R. :** Oscillation d'un liquide dans un tube en U. Annales de la faculté des sciences de Toulouse. 4, 2, 1938, 177-212
  
18. **SPIEGEL M.S.:** Formules et tables de mathématiques. Série Schaum. Mc Graw-Hill éd. Paris pour la traduction française. 1984, 198
  
19. **GOUDET G. :** Les fonctions de Bessel. Application des fonctions de Bessel. Masson éd., Paris, 1965, 9-19 et 49-68
  
20. **NETTER F.H.:** Valves in open and closed position, detailed valvular relationships. In heart. Volume 5. The Ciba collection of medical illustrations. 1978. 102

21. **ROUVIERE H.:** Ventricules. In Anatomie humaine descriptive et topographique. Tome II. Masson éditeur. 1962. 656
22. **SPENCER M. P., GREISS F. C.:** Dynamics of ventricular ejection. Circ. Res. 1962, 10, 274-279
23. **SPENCER M.P, DENISON A.B.:** Pulsatile blood flow in the vascular system ( chap. 25 Handbook of physiology, section 2. Circulation, vol. IL Hamilton and Dow editors. Washington D.C. American Physiological Society., 1963, 839-863
24. **SPENCER M.P, DENISON A.B.:** Aortic flow pulse as related to differential pressure. Circulation Res. IV: 1956, 476
25. **SPENCER M.P, JOHNSTON F.R, DENISON A.B.:** Dynamics of the normal aorta ; inertiance and compliance of the arterial system which transforms the cardiac ejection pulse. Circulation Res. VI: 1958, 491-499
26. **WIGGERS C. J.:** Physiology in health and disease. Philadelphia: Lea and Febiger. 1935, 1<sup>st</sup> edit., 604-605
27. **RUSHMER R.F.:** Origins of the pulsatile flow: the ventricular impulse generators. In: Pulsatile bloodflow. Attinger editor., 1974, 221-234
28. **Mac DONALD D. A. :** Blood flow in arteries. Edward Arnold, London, 1960, 72
29. **BOUASSE H. :** Jets, tubes et canaux. Delagrave éditeur, Paris, 1923, 286
30. **BERGERON L.:** Fonctionnement des soupapes. IN Machines hydrauliques. Masson éditeur. 1928. 674-687
31. **CHARLATTE.:** Coups de clapets. <http://www.charlatte.fr/2006/csa/dc/spt0118.pdf>
32. **VITOUX J.F. :** Doppler et échographie en pathologie vasculaire périphérique. In traité de médecine. Godeau P., Herson S., Piette J.C.. Flammarion éditeur. Paris. 775 à 78

# ANNEXE I.

$\alpha$	$M'_{10} / \alpha^2$	$\varepsilon_{10}$
0	0,125	90
0,05	0,125	89,98
0,1	0,125	89,9
0,15	0,125	89,79
0,2	0,125	89,62
0,25	0,125	89,4
0,3	0,125	89,14
0,35	0,125	88,83
0,4	0,125	88,47
0,45	0,1249	88,07
0,5	0,1249	87,61
0,55	0,1248	87,11
0,6	0,1248	86,57
0,65	0,1247	85,97
0,7	0,1246	85,33
0,75	0,1244	84,65
0,8	0,1243	83,91
0,85	0,124	83,14
0,9	0,1238	82,32
0,95	0,1235	81,45
1	0,1232	80,55
1,05	0,1228	79,6
1,1	0,1224	78,61
1,15	0,1219	77,59
1,2	0,1213	76,53
1,25	0,1207	75,44
1,3	0,12	74,31
1,35	0,1193	73,16
1,4	0,1185	71,98
1,45	0,1176	70,77
1,5	0,1166	69,54
1,55	0,1156	68,3
1,6	0,1144	67,03
1,65	0,1133	65,76
1,7	0,112	64,47
1,75	0,1107	63,18

1,8	0,1093	61,89
1,85	0,1078	60,59
1,9	0,1063	59,3
1,95	0,1047	58,02
2	0,1031	56,74
2,05	0,1015	55,47
2,1	0,998	54,22
2,15	0,98	52,98
2,2	0,963	51,77
2,25	0,0945	50,57
2,3	0,0927	49,39
2,35	0,0909	48,24
2,4	0,0891	47,11
2,45	0,0873	46,01
2,5	0,0855	44,93
2,55	0,0837	43,88
2,6	0,0819	42,86
2,65	0,0802	41,86
2,7	0,0784	40,9
2,75	0,0767	39,96
2,8	0,075	39,05
2,85	0,0734	38,17
2,9	0,0717	37,32
2,95	0,0701	36,5
3	0,0685	35,7
3,05	0,067	34,93
3,1	0,0655	34,18
3,15	0,064	33,46
3,2	0,0626	32,77
3,25	0,0612	32,09
3,3	0,0598	31,45
3,35	0,0585	30,82
3,4	0,0572	30,22
3,45	0,0559	29,64
3,5	0,0547	29,08
3,55	0,0535	28,53
3,6	0,0523	28,01
3,65	0,0512	27,51
3,7	0,0501	27,02
3,75	0,049	26,55
3,8	0,048	26,1

3,85	0,047	25,66
3,9	0,046	25,24
3,95	0,0451	24,83
4	0,0441	24,43
4,05	0,0432	24,05
4,1	0,0424	23,68
4,15	0,0415	23,32
4,2	0,0407	22,98
4,25	0,0399	22,64
4,3	0,0391	22,32
4,35	0,0384	22
4,4	0,0376	21,7
4,45	0,0369	21,4
4,5	0,0362	21,11
4,55	0,0355	20,84
4,6	0,0349	20,56
4,65	0,0342	20,3
4,7	0,0336	20,05
4,75	0,033	19,8
4,8	0,0324	19,55
4,85	0,0319	19,32
4,9	0,0313	19,09
4,95	0,0308	18,86
5	0,0302	18,65
5,05	0,0297	18,43
5,1	0,0292	18,23
5,15	0,0287	18,02
5,2	0,0282	17,83
5,25	0,0278	17,63
5,3	0,0273	17,44
5,35	0,0269	17,26
5,4	0,0264	17,08
5,45	0,026	16,9
5,5	0,0256	16,73
5,55	0,0252	16,56
5,6	0,0248	16,39
5,65	0,0244	16,23
5,7	0,024	16,07
5,75	0,0237	15,91
5,8	0,0233	15,76
5,85	0,023	15,61

5,9	0,0226	15,46
5,95	0,0223	15,32
6	0,022	15,18
6,05	0,0216	15,04
6,1	0,0213	14,9
6,15	0,021	14,77
6,2	0,0207	14,63
6,25	0,0204	14,5
6,3	0,0201	14,38
6,35	0,0199	14,25
6,4	0,0196	14,13
6,45	0,0193	14,01
6,5	0,0191	13,89
6,55	0,0188	13,77
6,6	0,0185	13,66
6,65	0,0183	13,54
6,7	0,0181	13,43
6,75	0,0178	13,32
6,8	0,0176	13,21
6,85	0,0173	13,11
6,9	0,0171	13
6,95	0,0169	12,9
7	0,0167	12,8
7,05	0,0165	12,7
7,1	0,0163	12,6
7,15	0,0161	12,5
7,2	0,0159	12,41
7,25	0,0157	12,31
7,3	0,0155	12,22
7,35	0,0153	12,13
7,4	0,0151	12,04
7,45	0,0149	11,95
7,5	0,0147	11,87
7,55	0,0146	11,78
7,6	0,0144	11,7
7,65	0,0142	11,61
7,7	0,014	11,53
7,75	0,0139	11,45
7,8	0,0137	11,37
7,85	0,0136	11,29
7,9	0,0134	11,21

7,95	0,0133	11,14
8	0,0131	11,06
8,05	0,013	10,98
8,1	0,0128	10,91
8,15	0,0127	10,84
8,2	0,0125	10,77
8,25	0,0124	10,7
8,3	0,0122	10,63
8,35	0,0121	10,56
8,4	0,012	10,49
8,45	0,0119	10,42
8,5	0,0117	10,36
8,55	0,0116	10,29
8,6	0,0115	10,22
8,65	0,0114	10,16
8,7	0,0112	10,1
8,75	0,0111	10,04
8,8	0,011	9,97
8,85	0,0109	9,91
8,9	0,0108	9,85
8,95	0,0107	9,79
9	0,0106	9,73
9,05	0,0104	9,68
9,1	0,0103	9,62
9,15	0,0102	9,56
9,2	0,0101	9,51
9,25	0,01	9,45
9,3	0,0099	9,4
9,35	0,0098	9,34
9,4	0,0097	9,29
9,45	0,0096	9,24
9,5	0,0096	9,18
9,55	0,0095	9,13
9,6	0,0094	9,08
9,65	0,0093	9,03
9,7	0,0092	8,98
9,75	0,0091	8,93
9,8	0,009	8,88
9,85	0,0089	8,84
9,9	0,0088	8,79
9,95	0,0088	8,74

10	0,0087	8,69

## **ANNEXE II**

### **Programme de l'analyse de Fourier d'un signal périodique** **(En langage pascal)**



```

PROGRAM AnalyseDeFourier;

{ Modification de DebitPressin pour l'analyse de Fourier
  Version 1.0 : 6 Fevrier 1993 }

USES SANE;

CONST
  PI = 3.141592654;
  MaxPts = 500;
  MaxHarms = 100;
  mu = 0.04;
  NomTableFic = 'Tab';
  MaxPoints = 100;
  Ndigits = 5;
  Volume = 'DONNEES: ';
  Source = 'Analyse de Fourier+Calculs:Entrees: ';
  Resultat = 'Analyse de Fourier+Calculs:Resultats: ';

TYPE
  tharm = record
    a, b, m, phi : real
  end;

VAR
  point : array[1..MaxPts] of real;
  harm : array[0..MaxHarms] of tharm;
  y0, phipression, module : array[0..MaxHarms] of real;
  Nbp, Nharm : integer;
  frequence, diametre, NbreAdim, fondamentale, RR: real;
  Sujet, s : string;
  fini : boolean;
  c : char;
  f : DecForm;
  table : text;

{-----}

FUNCTION dr(degre : real) : real;
BEGIN
  dr:=degre*PI/180
END;

{-----}

FUNCTION rd(radian : real) : real;
BEGIN
  rd:=radian*180/PI
END;

{-----}

FUNCTION puissance(quoi:real; puiss:integer) : real;
BEGIN
  if puiss=0 then puissance:=1
  else puissance:=puissance(quoi,puiss-1)*quoi
END;

{-----}

PROCEDURE Analyse_de_Fourier;
VAR
  A, B, A1, B1, M, phi : real;
  i, harmonique : integer;

BEGIN
  harmonique:=0;
  repeat
    beqin

```

```

A := 0;
B := 0;
I := 1;
repeat
  begin
    Al := point[i] * cos(i * ((harmonique * 2 * PI) / Nbp));
    Bl := point[i] * sin(i * ((harmonique * 2 * PI) / Nbp));
    if harmonique = 0 then
      Al := Al * (1 / Nbp)
    else
      Al := Al * (2 / Nbp);
      if harmonique = 0 then
        Bl := Bl * (1 / Nbp)
      else
        Bl := Bl * (2 / Nbp);
      A := A + Al;
      B := B + Bl;
      I := I + 1;
    end
  until i > nbp;
M := sqrt(sqr(A) + sqr(B));
if A<>0 then
  begin
    phi := arctan(B / A);
    if (A<0) and (B>0) then phi:=phi+PI;
    if (A<0) and (B<0) then phi:=phi+PI
  end
  else phi:=(B/abs(B))*PI/2;
  harm[harmonique].a:=A;
  harm[harmonique].b:=B;
  harm[harmonique].m:=M;
  harm[harmonique].phi:=phi;
  harmonique:=harmonique+1
end
until harmonique>Nharm
END;

{-----}
{
PROCEDURE Calcule_Pression;
TYPE
  tcell = record
    y0, m, epsilon:real
  end;
VAR
  i : integer;
  s : DecStr;
  trouve : boolean;
  a, b, x, epsilon : real;
  y : tcell;

FUNCTION inv(str : DecStr) : real;
BEGIN
  inv:=Num2Real(Str2Num(str))
END;

BEGIN
  for i:=1 to Nharm do
    begin
      reset(table,'Débit-Pression:Source Pascal:'+NomTableFic);}
      { On garde les deux premières décimales de a -> y0 }
      { a:=(diametre/2)*sqrt((2*PI*i*frequence)/mu);
      b:=int(a*10);
      x:=(10*a-b)*10;
      if (x>=0) and (x<2.5) then x:=0
      else if (x>7.5) and (x<=10) then x:=10
      else x:=5;
      b:=(b/10)+(x/100);
      y0[i]:=b;
      if y0[i]<=10 then
        begin}

```

```

    { Recherche dans la table des y0 }
    { trouve:=false;
    repeat
    begin
    readln(table,s);
    y.y0:=inv(s);
    readln(table,s);
    y.m:=inv(s);
    readln(table,s);
    y.epsilon:=inv(s);
    if y0[i]=y.y0 then trouve:=true
    end
    until trouve;
    phipression[i]:=dr(y.epsilon)-((PI/2)-harm[i].phi);
    end
    else
    begin
    epsilon:=((sqrt(2)/y0[i])+1/sqr(y0[i]))+(19/(24*sqrt(2))*puissance(y0[i],3));
    phipression[i]:=epsilon-((PI/2)-harm[i].phi);
    y.m:=(1-(sqrt(2)/y0[i])+1/sqr(y0[i]))/sqr(y0[i]);
    end;
    module[i]:=(harm[i].m*mu)/(PI*puissance((diametre/2),4)*1.36*980*y.m);
    close(Table)
    end;
    fondamentale:=(harm[0].a*8*mu)/(pi*puissance((diametre/2),4)*1.36*980);
    NbreAdim:=y0[1];
END;
}
{-----}

PROCEDURE Faire_les_calculs;

BEGIN
  Analyse_de_Fourier
END;

{-----}

PROCEDURE Lire_Les_Points;
VAR
  fpoints : text;
  s : DecStr;
  i : integer;

BEGIN
  reset(fpoints,Volume+Source+Sujet);
  i:=0;
  repeat
    i:=i+1;
    readln(fpoints,s);
    point[i]:=Num2Real(Str2Num(s))
  until EOF(fpoints);
  Nbp:=i;
  close(fpoints)
END;

{-----}

FUNCTION Calc_Fourier(t : real) : real;
VAR
  i : integer;
  r : real;

BEGIN
  r:=0;
  for i:=0 to Nharm do
    r:=r+harm[i].m*cos(i*t-harm[i].phi);
  Calc_Fourier:=r
END;

{-----}

```

```

{
FUNCTION Calc_Pression(t : real) : real;
VAR
  i : integer;
  r : real;

BEGIN
  r:=fondamentale;
  for i:=1 to Nharm do
    r:=r+module[i]*cos(i*4*PI*(t/RR)-phipression[i]);
  Calc_Pression:=r
END;
}

{-----}

PROCEDURE Ecrire_Resultat;
VAR
  fres : text;
  i : integer;
  t : real;

PROCEDURE espace;

BEGIN
  write(fres,chr(9))
END;

FUNCTION conv(x : real) : string;
VAR
  s : string;

BEGIN
  Num2Str(f,x,s);
  conv:=s
END;

BEGIN
  rewrite(fres,Volume+Resultat+Sujet+'.AmpPhase');
  write(fres,'Amplitude');espace;
  writeln(fres,'Phase');
  write(fres,conv(harm[0].m));espace;
  writeln(fres,conv(0.0));
  for i:=1 to Nharm do
    begin
      write(fres,conv(harm[i].m));espace;
      writeln(fres,conv(rd(harm[i].phi)));
    end;
  close(fres);
  rewrite(fres,Volume+Resultat+Sujet+'.Points');
  write(fres,'Temps');espace;
  writeln(fres,'Amplitude');
  t:=0;
  repeat
    begin
      write(fres,conv(t));espace;
      writeln(fres,conv(Calc_Fourier(t)));
      t:=t+((2*PI)/MaxPoints)
    end
  until t>2*PI;
  close(fres)
END;

{-----}

PROCEDURE Aide;
VAR
  help : text;
  s : string;

```

```

BEGIN
  reset(help, 'Débit-Pression:Source Pascal:Help');
  while not (eof(help)) do
    begin
      readln(help,s);
      writeln(s)
    end;
  close(help);
  writeln;
  writeln('--- Appuyez sur Retour-Chariot. ');
  readln
END;
}
{-----

```

```

BEGIN
  fini:=false;
  f.Style:=FixedDecimal;
  f.Digits:=Ndigits;
  clearscreen;
  repeat
    clearscreen;
    writeln;
    writeln('*****');
    writeln('* Analyse de Fourier. *');
    writeln('*****');
    writeln;
    write('Nom du fichier à exploiter : ');
    readln(Sujet);
    writeln;
    writeln;
    write('Nombre d''harmoniques : ');
    readln(Nharm);
    writeln;
    writeln('Patience...');
    Lire_Les_Points;
    Faire_les_calculs;
    Ecrire_Resultat;
    writeln;
    write('Voulez-vous refaire un calcul (O/N) ?');
    readln(c);
    if not (c in ['o', 'O']) then fini:=true
  until fini
END.

```

```

{-----

```

## **ANNEXE III**

**Programme donnant le signal du débit à partir du signal  
de pression selon l'algorithme de WOMERSLEY**

**ou**

**Algorithme inverse de WOMERSLEY**

```

program CalculVitesseBessel;

uses SANE;

const
  nu = 0.04;
  PI = 3.141592654;
  Ndigits = 5;
  C = 1334.16; { Constante multiplicative du module de W }

var

{ Valeurs entrees par l'utilisateur }

  R, y : real;
  phi : real;
  frequence : real;
  M : real;
  harmonique : integer;

{ Paramatres calcules par le programme }

  omega : real;
  delta0, h0 : real;
  a, ay : real;
  M0ay, M0a : real;
  theta0ay, theta0a : real;
  M0prime, epsilon0 : real;

{ W = Wm*sin(omega*t-Wp) }

  Wm, Wp : real;

{ Variables de service }

  fin : boolean;
  rep : char;
  f : DecForm;

Function conv(x : real) : string;
var
  s : string;

begin
  Num2Str(f,x,s);
  conv:=s
end;

Function atan(x, y : real) : real;
var
  phi : real;
begin
  if y<>0 then
  begin
    phi := arctan(x / y);
    if (y<0) and (x>0) then phi:=phi+PI;
    if (y<0) and (x<0) then phi:=phi+PI
  end
  else phi:=(x/abs(x))*PI/2;
  atan:=phi
end;

Function puissance(quoi:real; puiss:integer) : real;
begin
  if puiss=0 then puissance:=1
  else puissance:=puissance(quoi,puiss-1)*quoi
end;

```

```

Function Ber(x : real) : real;
begin
  Ber:=1-(sqr(sqr(x/2))/4)+(sqr(sqr(sqr(x/2)))/sqr(24))
end;

Function Bei(x : real) : real;
begin
  Bei:=sqr(x/2)-(puissance(x/2,6)/36)+(puissance(x/2,10)/sqr(120))
end;

Function Deg2Rad(x : real) : real;
begin
  Deg2Rad:=x*PI/180
end;

Function Rad2Deg(x : real) : real;
begin
  Rad2Deg:=x*180/PI
end;

Function Modul(x : real) : real;
begin
  Modul:=(exp(x/sqrt(2))/sqrt(2*PI*x))*(1-(1/(4*sqrt(2)*x)))
end;

Function Arg(x : real) : real;
begin
  Arg:=-PI/8+(x/sqrt(2))-1/(8*sqrt(2)*x)
end;

Procedure FixerLesParametres;
begin
  a:=R*sqr(2*PI*frequence*harmonique/nu);
  ay:=y*sqr(2*PI*frequence*harmonique/nu);

  M0a:=Modul(a);
  M0ay:=Modul(ay);

  theta0a:=Arg(a);
  theta0ay:=Arg(ay);

  delta0:=theta0ay-theta0a;
  writeln(' Delta0 = ',conv(Rad2Deg(delta0)), '°');writeln;
  h0:=M0ay/M0a;

  M0prime:=sqr(1-2*h0*cos(delta0)+sqr(h0));
  epsilon0:=atan(h0*sin(delta0),1-h0*cos(delta0));
  writeln(' Epsilon0 = ',conv(Rad2Deg(epsilon0)), '°');

  Wm:=-C*(M*sqr(R)*M0prime)/(nu*sqr(a));
  omega:=2*PI*frequence*harmonique;
  Wp:=epsilon0-phi;

end;

Function W(t : real) : real;
begin
  W:=Wm*sin(omega*t+Wp)
end;

Procedure LireLesEntrees;
begin
  writeln;
  write('- Grand Rayon (R) = ');
  readln(R);writeln;
  write('- Petit Rayon (y) = ');
  readln(y);writeln;
  write('- Frequence (N) = ');
  readln(frequence);writeln;
  write('- Module (M) = ');

```



```

    readln(M);writeln;
    write('- Dephasage (phi) EN DEGRES = ');
    readln(phi);writeln;phi:=Deg2Rad(phi);
    write('- Numero de l''harmonique = ');
    readln(harmonique);writeln;
end;

Procedure AfficherLaFormule;
begin
    writeln;
    write('W(t) = ',conv(Wm),'sin(',conv(omega),'t');
    if Wp<0 then write(conv(Rad2Deg(Wp)))
    else write('+',conv(Rad2Deg(Wp)));
    writeln('°');
    writeln;
end;

Procedure CalculDeW;
var
    fini : boolean;
    rep : char;
    t : real;

begin
    clearscreen;
    fini:=false;
    writeln;
    writeln(' Calcul de W pour des valeurs de t :');
    writeln(' -----');
    writeln;writeln;
    AfficherLaFormule;
    repeat
        writeln;
        writeln('-----');
        writeln;
        write(' Entrez une valeur pour t EN RAD/S : ');
        readln(t);
        writeln;
        writeln('W(',conv(t),' ) = ',conv(W(t)));writeln;
        writeln('-----');
        writeln;
        write('Voulez-vous refaire un calcul pour un autre t (O/N) ?');
        readln(rep);
        if not(rep in ['o','O']) then fini:=true
    until fini=true
end;

Procedure Presentation;
begin
    writeln(' ----- ');
    writeln('|                                     |');
    writeln('|                               Calcul de la vitesse de Bessel                               |');
    writeln('|                               -----                               |');
    writeln('|                                     |');
    writeln(' ----- ');
    writeln;
end;

begin
    fin:=false;
    f.Style:=FixedDecimal;
    f.Digits:=Ndigits;
    repeat
        clearscreen;
        Presentation;
        LireLesEntrees;
        FixerLesParametres;
        AfficherLaFormule;
        writeln;
        write('Voulez-vous calculer W pour des valeurs de t (O/N) ?');
    until fin=true
end;

```

```
readln(rep);
if rep in ['o','O'] then CalculDeW;
clearscreen;Presentation;
writeln;write('Voulez-vous recommencer un calcul (O/N) ? ');
readln(rep);
if not(rep in ['o','O']) then fin:=true
until fin=true
end.
```

## **ANNEXE IV**

**1. Programme permettant de calculer le profil des vitesses.**

**2. Equation de la vitesse du sang de l'axe à la périphérie du vaisseau, en fonction du rayon étudié.**

```

program CalculDeW;

uses SANE;

const
  NMax = 30;
  Ndigits = 5;

type
  range = 1..NMax;

var
  module, omega, phase : array[range] of real;
  N : range;

  fin : boolean;
  rep : char;
  f : DecForm;

Procedure LireLesCoefficients;
var
  i : range;

begin
  write(' Nombre de sinus : ');
  readln(N);
  writeln;
  for i:=1 to N do
  begin
    write(' Module N°',i,' : ');
    readln(module[i]);
    write(' Omega N°',i,' : ');
    readln(omega[i]);
    write(' Phase N°',i,' EN DEGRES : ');
    readln(phase[i]);
    writeln;
  end
end;

Function Deg2Rad(x : real) : real;
begin
  Deg2Rad:=x*PI/180
end;

Function W(t : real) : real;
var
  i : range;
  tmp : real;

begin
  tmp:=0;
  for i:=1 to N do
    tmp:=tmp+module[i]*sin(omega[i]*t+Deg2Rad(phase[i]));
  W:=tmp
end;

Function conv(x : real) : string;
var
  s : string;

begin
  Num2Str(f,x,s);
  conv:=s
end;

Procedure AfficherLaFormule;
var
  i : range;

begin

```

```

writeln;
write('W(t) = ');
for i:=1 to N do
begin
  if i>1 then
    if module[i]>=0 then write('+');
    write(conv(module[i]), 'sin(', conv(omega[i]), 't');
    if phase[i]<0 then write(conv(phase[i]))
    else write('+', conv(phase[i]));
    write('°)');
  end;
  writeln
end;

Procedure CalculDeW;
var
  fini : boolean;
  rep : char;
  t : real;

begin
  clearscreen;
  fini:=false;
  writeln;
  writeln(' Calcul de W pour des valeurs de t :');
  writeln(' -----');
  writeln;writeln;
  AfficherLaFormule;
  repeat
    writeln;
    writeln('-----');
    writeln;
    write(' Entrez une valeur pour t EN RAD/S : ');
    readln(t);
    writeln;
    writeln('W(', conv(t), ') = ', conv(W(t)));writeln;
    writeln('-----');
    writeln;
    write('Voulez-vous refaire un calcul pour un autre t (O/N) ?');
    readln(rep);
    if not(rep in ['o', 'O']) then fini:=true
  until fini=true
end;

Procedure Presentation;
begin
  writeln(' ----- ');
  writeln('| ');
  writeln('| Calcul de W(t) | ');
  writeln('| ----- | ');
  writeln('| ');
  writeln(' ----- ');
  writeln;
end;

begin
  fin:=false;
  f.Style:=FixedDecimal;
  f.Digits:=Ndigits;
  repeat
    clearscreen;
    Presentation;
    LireLesCoefficients;
    AfficherLaFormule;
    writeln;
    write('Voulez-vous calculer W pour des valeurs de t (O/N) ? ');
    readln(rep);
    if rep in ['o', 'O'] then CalculDeW;
    clearscreen;Presentation;
    writeln;write('Voulez-vous recommencer un calcul (O/N) ? ');
    readln(rep);

```

```
    if not(rep in ['o','O']) then fin:=true
  until fin=true
end.
```

Equations de la vitesse du sang de l'axe à la périphérie  
du vaisseau, en fonction du rayon étudié.

1) Cas pour  $r = 0,01$  cm.

$$\begin{aligned}W_1 &= -26,76 \sin (13,94t - 85,23) \\W_2 &= -9,98 \sin (27,89t - 101,78) \\W_3 &= -6,77 \sin (41,84t - 165,80) \\W_4 &= -2,16 \sin (55,79t - 261,35) \\W_5 &= -1,017 \sin (69,74t + 14,77)\end{aligned}$$

2) Cas pour  $r = 0,02$  cm.

$$\begin{aligned}W_1 &= -29,43 \sin (13,94t - 97,11) \\W_2 &= -10,43 \sin (27,89t - 105,23) \\W_3 &= -6,99 \sin (41,84t - 167,30) \\W_4 &= -2,22 \sin (55,79t - 261,93) \\W_5 &= -1,03 \sin (69,74t + 14,72)\end{aligned}$$

3) Cas pour  $r = 0,04$  cm.

$$\begin{aligned}W_1 &= -27,59 \sin (13,94t - 104,24) \\W_2 &= -10,26 \sin (27,89t - 110,13) \\W_3 &= -7,09 \sin (41,84t - 170,93) \\W_4 &= -2,28 \sin (55,79t - 264,34) \\W_5 &= -1,07 \sin (69,74t + 13,37)\end{aligned}$$

4) Cas pour  $r = 0,06$  cm.

$$\begin{aligned}W_1 &= -24,84 \sin (13,94t - 109,26) \\W_2 &= -9,78 \sin (27,89t - 115,30) \\W_3 &= -7 \sin (41,84t - 175,64) \\W_4 &= -2,31 \sin (55,79t - 268,26) \\W_5 &= -1,09 \sin (69,74 + 10,36)\end{aligned}$$

**5) Cas pour  $r = 0,08$  cm.**

$$W_1 = -21,37 \sin (13,94t - 114,4)$$

$$W_2 = -8,89 \sin (27,89t - 121,35)$$

$$W_3 = -6,62 \sin (41,84t - 181,79)$$

$$W_4 = -2,25 \sin (55,79t - 274,09)$$

$$W_5 = -1,09 \sin (69,74t + 5,07)$$

**6) Cas pour  $r = 0,1$  cm.**

$$W_1 = -16,94 \sin (13,94t - 119,96)$$

$$W_2 = -7,45 \sin (27,89t - 128,43)$$

$$W_3 = -5,78 \sin (41,84t - 189,54)$$

$$W_4 = -2,03 \sin (55,79t - 282,07)$$

$$W_5 = -1,01 \sin (69,74t - 2,88)$$

**7) Cas pour  $r = 0,12$  cm.**

$$W_1 = -11,3 \sin (13,94t - 126,04)$$

$$W_2 = -5,25 \sin (27,89t - 136,59)$$

$$W_3 = -4,25 \sin (41,84t - 189,95)$$

$$W_4 = -1,54 \sin (55,79t - 292,32)$$

$$W_5 = -1,32 \sin (69,74t - 289,92)$$

**8) Cas pour  $r = 0,14$  cm.**

$$W_1 = -4,19 \sin (13,94t - 132,67)$$

$$W_2 = -2,05 \sin (27,89t - 145,87)$$

$$W_3 = -1,73 \sin (41,84t - 210,09)$$

$$W_4 = -0,65 \sin (55,79t - 304,9)$$

$$W_5 = -0,34 \sin (69,74t - 27,46)$$

# ANNEXE V

**LA CAVITATION.** <http://fr.wikipedia.org/wiki/Cavitation>

Dans un écoulement, une zone de forte vitesse dans un fluide correspond à une faible pression et engendre une dépression. On parle alors de cavitation hydrodynamique, découverte en 1917 par Lord Rayleigh pour expliquer les dégâts enregistrés sur les hélices. Cela se traduit par exemple par un sillage de bulles.

Ce qui nous intéresse pour la cavitation, c'est la variation de la section du tuyau.

L'eau accélère et ralentit en fonction de la largeur de la section, tout simplement parce que l'eau n'est pas compressible.

L'eau qui rentre dans le tuyau doit en ressortir dans la même quantité.

- En passant dans une section moins large, le même volume d'eau ne pourra pas passer au même moment, et pour conserver le débit, il passera donc plus rapidement
- En passant dans une section plus large, un plus grand volume d'eau pourra passer, et pour que le débit soit conservé, il devra passer moins rapidement

C'est ce qui se passe quand une rivière accélère en passant dans une gorge étroite, et qu'un fleuve ralentit en s'élargissant près de la mer.

<http://www.je-comprends-enfin.fr/index.php?/L-eau-a-la-pression/la-cavitation/id-menu-16.html>

Si un liquide passe par une section réduite, la vitesse augmente au maximum et la pression diminue au minimum.

En effet, une zone de forte vitesse dans un fluide correspond à une faible pression. D'après la loi de Bernoulli  $\rho v^2 + \rho gh + P = \text{constante}$

où  $v$ =vitesse du liquide

$\rho$ =masse volumique du liquide

$G=9.81 \text{ ms}^{-2}$

$h$ =pression hydrostatique



Toute augmentation de vitesse  $v$  entraîne une diminution de pression.

Temps d'implosion (temps de Rayleigh) de 0.5 milliseconde.

Les bulles de vapeur implosent, formant des micro-jets destructifs et à haute vitesse ainsi que des ondes de chocs localisées.

L'existence de nodules d'Arantius pour les valves aortiques ou de Morgagni pour les valves pulmonaires joue certainement un rôle protecteur contre les chocs destructeurs des implosions de bulles de vapeur.

## **APPLICATION HUMAINE :**

### **A. LE CRAQUEMENT ARTICULAIRE.**

Voir

[http://www.sofmmoo.com/publications/publications\\_en\\_mmo/divers/mode\\_action\\_mv/cavitation-pomero-bonneau.pdf](http://www.sofmmoo.com/publications/publications_en_mmo/divers/mode_action_mv/cavitation-pomero-bonneau.pdf)

« Mécaniquement, on peut définir la cavitation par la rupture du milieu continu de liquide sous l'effet de contraintes excessives. Par ce dernier terme, on sous-entend la notion de seuil à partir duquel la cohésion du liquide ne peut plus être assurée. Le *primum movens* de cette réaction est la création d'une dépression par la décoaptation rapide des surfaces articulaires. La bulle de gaz ainsi formée est instable, car elle est le siège d'une pression inférieure à celle du milieu liquidien environnant (en raison de son état gazeux). Le craquement audible est dû au choc des parois liquidienne de cette bulle qui se percutent brutalement, équivalent à un collapsus de la bulle, source du bruit et de libération d'énergie (qui serait délétère pour la surface cartilagineuse si ce mécanisme était répété de manière excessive). » POMERO.

### **B. STENOSE ARTERIELLE.**

On peut se poser la question de savoir si au niveau d'une sténose artérielle la cavitation peut apparaître. Des expériences simples au laboratoire avec des tubulures de perfusion font apparaître des microbulles mais s'agit-il de vraie cavitation ?

Explication éventuelle du phénomène :

Si dans une conduite un liquide passe par une section réduite, la vitesse augmente au maximum et la pression diminue au minimum. Lorsque le débit sort de la section réduite, la vitesse est rétablie à sa valeur d'origine alors que la pression est partiellement rétablie.

Au niveau de la sténose l'écoulement présente une contraction appelée « *vena contracta* », où la section d'écoulement et la pression sont au minimum et la vitesse est au maximum. Lorsque ce point est atteint, la pression locale peut **chuter à une valeur égale ou inférieure à la pression de vaporisation du liquide, formant des bulles de vapeur**. La densité du mélange liquide/vapeur continue de diminuer jusqu'à ce que la limite de l'écoulement critique compressible soit atteinte.

Cette condition est connue sous le vocable vaporisation instantanée ou « flashing ».

A mesure que la pression se rétablit, les bulles de vapeur implosent, formant des micro-jets destructifs et à haute vitesse ainsi que des ondes de chocs localisées. Ces phénomènes, s'ils se déclenchent à proximité de la surface de matériaux, peuvent endommager des éléments de vanne tels que le clapet, le siège, le corps et la tuyauterie associée.