

**HAL**  
open science

## Introduction aux données OpenStreetMap (Structuration, interrogation, extraction et édition)

Boris Mericskay

► **To cite this version:**

Boris Mericskay. Introduction aux données OpenStreetMap (Structuration, interrogation, extraction et édition). Master. France. 2017. cel-01660629

**HAL Id: cel-01660629**

**<https://hal.science/cel-01660629v1>**

Submitted on 11 Dec 2017

**HAL** is a multi-disciplinary open access archive for the deposit and dissemination of scientific research documents, whether they are published or not. The documents may come from teaching and research institutions in France or abroad, or from public or private research centers.

L'archive ouverte pluridisciplinaire **HAL**, est destinée au dépôt et à la diffusion de documents scientifiques de niveau recherche, publiés ou non, émanant des établissements d'enseignement et de recherche français ou étrangers, des laboratoires publics ou privés.

**UNIVERSITÉ  
RENNES 2**

**Introduction aux  
données OpenStreetMap  
(Structuration,  
interrogation, extraction  
et édition)**

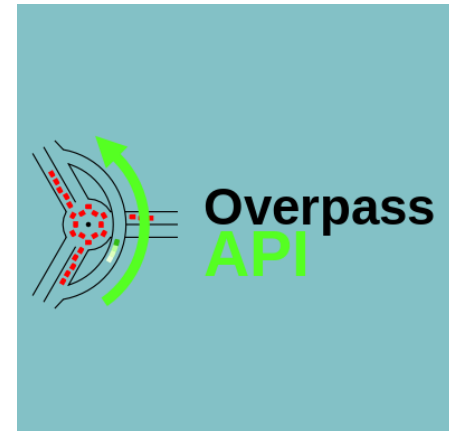
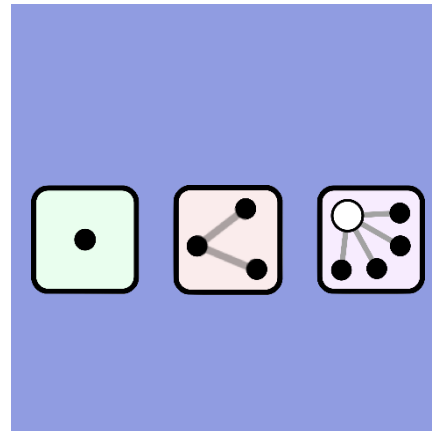
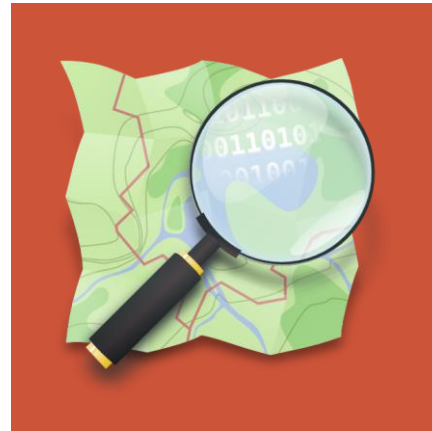

**# M2 SIGAT / TELENVI  
Automne 2017**

@Boris Mericskay

# + Manipulation de données avec OSM

# Données OSM

Quelles sont les données disponibles sur OSM ?

Comment récupérer des données issues de OSM ?

- Selon une empreise
- Selon des critères qualitatifs

Comprendre comment sont structurées ces données

Savoir comment les réutiliser...

...et les faire évoluer

# + Les données OSM

Dans un SIG, les données cartographiques sont représentées de trois façons différentes

- Points, lignes et polygones
- Les données attachées à ces objets sont généralement stockées dans une base de données liée à la base géographique.

Dans OpenStreetMap, ces trois concepts sont modélisés différemment :

- **Nœuds** (*nodes*)
- **Lignes** (*ways*)
- **Relations**
- complétés par des **attributs** (*tags*) décrivant chaque objet

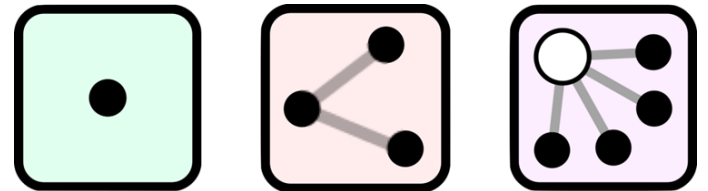

# + Les données OSM

Clip slide

## OSM Data Model

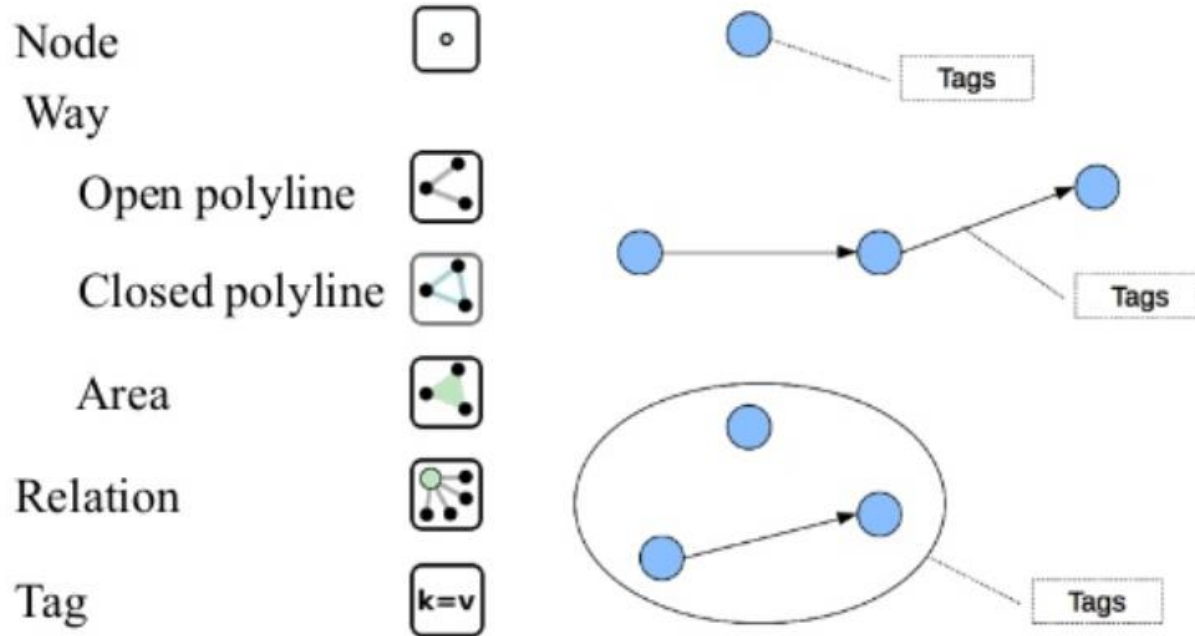

# + Les données OSM

Par exemple pour indiquer qu'un trait correspond à une route secondaire, en sens unique, de vitesse maximale 90 km/h et munie d'une bande cyclable, on utilisera :

- [highway=secondary](#)
- [oneway=yes](#)
- [maxspeed=90](#)
- [cycleway=lane](#)

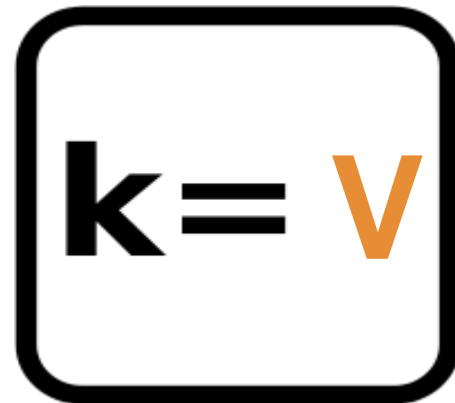

# + OSM place search

 Cette extension est expérimentale

## OSM place search

Location search helper

Based on OSM data, Nominatim online tool  
([http://wiki.openstreetmap.org/wiki/Nominatim\\_usage\\_policy](http://wiki.openstreetmap.org/wiki/Nominatim_usage_policy))

★★★★☆ 44 évaluation(s), 48085 téléchargements

Étiquettes: location search helper osm  
Plus d'infos: [Page d'accueil](#) [bug tracker](#) [code repository](#)

Auteur: [Xavier Culos \(Agence de l'eau Adour Garonne\)](#)

Version installée : 0.9.3 (dans  
C:\Users\mericaskay\_b\.qgis2\python\plugins\nominatim)  
Version disponible : 0.9.3 (dans Dépôt officiel des extensions  
QGIS)

Journal des modifications :  
0.9.3 : Change from Mapquest API to OSM Api (Mapquest  
require key)  
0.9.2 : Fix wrong panel management. Thanks to  
<https://github.com/Andre-J>  
0.9.1 : Few minor changes (readme, mask dependence)  
0.9 : QGIS 2.4 more compatible, use mask plugin if exists  
0.8.3 : fix encoding pb (<http://hub.qgis.org/issues/10920>,  
thanks to Augustin Roche)

Tout mettre à jour    Désinstaller    Ré-installer l'extension    Fermer    Aide

Recherche de lieux: OSM

Nom contenant...  >

Limiter la recherche à la zone visible

**Libellé**

- Paimpont, Rennes, Ille-et-Vilaine, Bretagne, France métropolitaine, 35330
- Paimpont, Goven, Redon, Ille-et-Vilaine, Bretagne, France métropolitaine, :
- Paimpont, Esplanade de Brocclande, La Gelle, Paimpont, Rennes, Ille-et-V

Zoomer

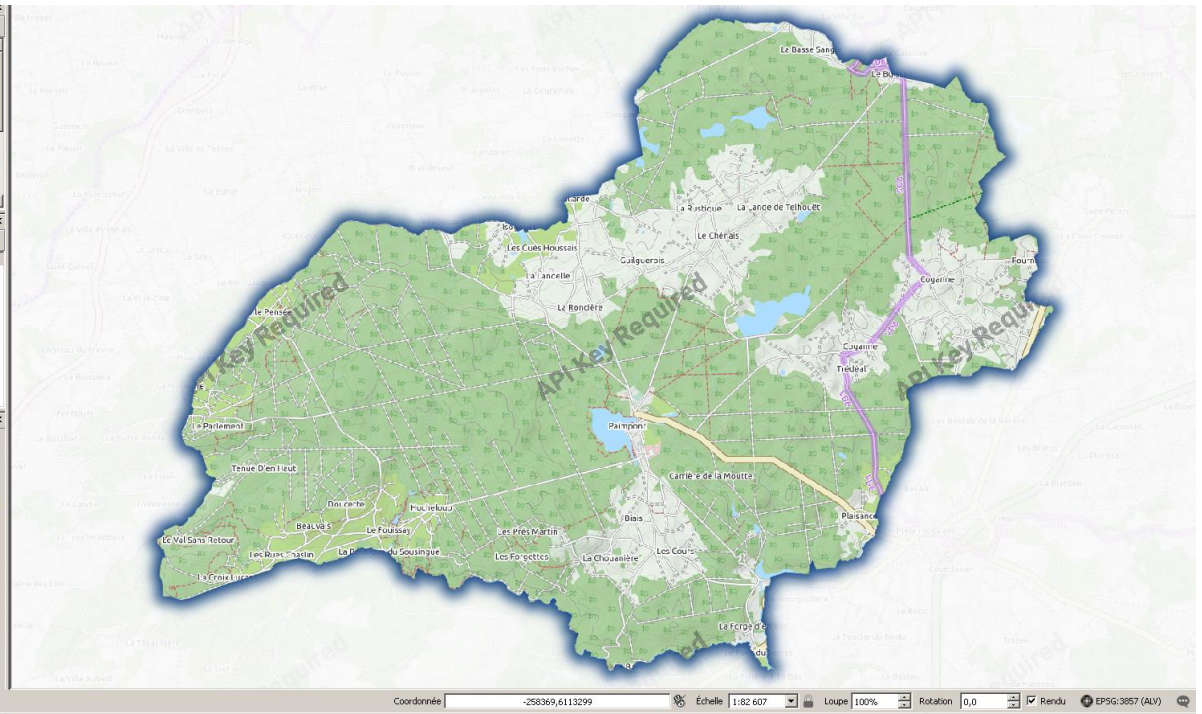

# OSM Info

## OSMInfo

Get full information about a point from OpenStreetMap database.

For a selected point, extract all information about nearby and enclosing features from OpenStreetMap database using Overpass API.

★★★★★ 14 évaluation(s), 29107 téléchargements

Catégorie: Vector

Étiquettes: osm,openstreetmap,overpass

Plus d'infos: [Page d'accueil](#) [bug tracker](#) [code repository](#)

Auteur: [NextGIS](#)

Version installée : 0.6.1 (dans

C:\Users\mericskay\_b\.qgis2\python\plugins\osminfo)

Version disponible : 0.6.1 (dans Dépôt officiel des extensions QGIS)

Journal des modifications :

0.6.1:

\* Save selected object into new memory layer.

0.6:

\* Account for language of the interface when showing results

\* Sort outputs by area for nicer hierarchy

Tout mettre à jour

Désinstaller

Ré-installer l'extension

Fermer

Aide

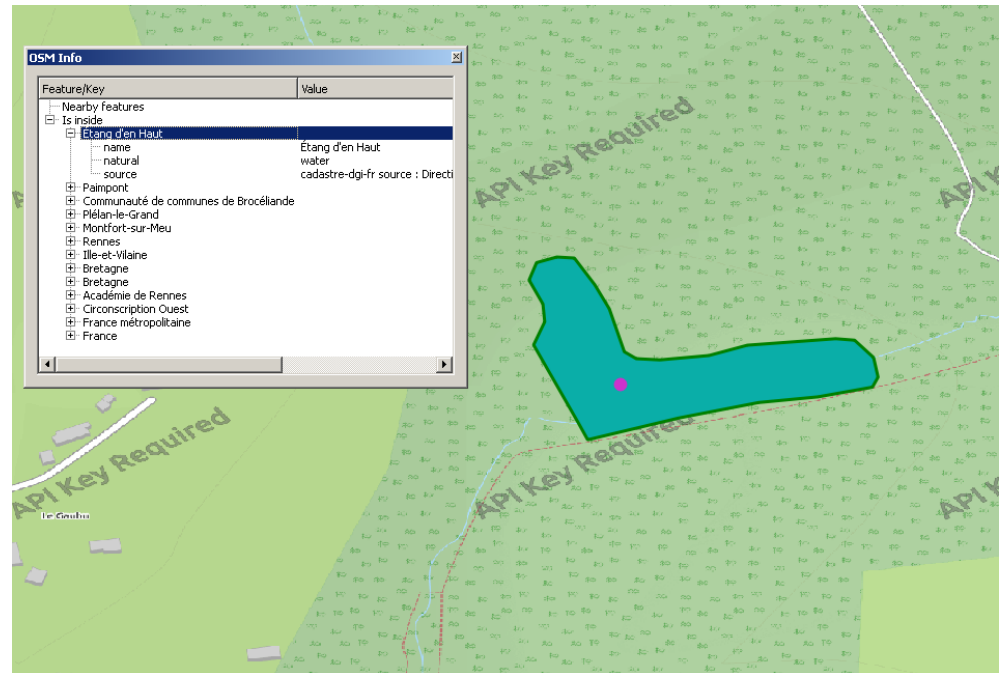
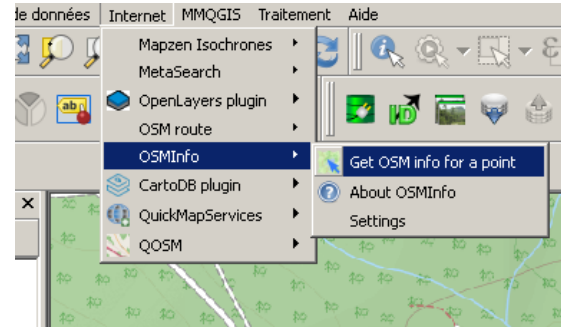

# Isochrones

## Mapzen Isochrone Generator

### Mapzen Isochrones

This plugin generates travel-time isochrones via the Mapzen Isochrone service API

QGIS Plugin to generate travel-time isochrones via the Mapzen Isochrone service API. This plugin requires a valid API key from Mapzen. This can be obtained at <https://mapzen.com/>. This plugin was created for personal use. I am not affiliated with Mapzen.

★★★★★ 10 évaluation(s), 3009 téléchargements

Catégorie: Web  
Étiquettes: analysis, distance, network analysis, openlayers, opentreetmap, osm, webservice, web, isochron, isochrone, traveltime, travel-time, travel time, drivetime, drive time, drive-time, accessibility, mapzen, API  
Plus d'infos: [Page d'accueil](#) [bug\\_tracker](#) [code\\_repository](#)

Auteur: [Ethan Monk](#)

Version installée : 0.1 (dans C:\Users\mericskay\_bv\qgis2\python\plugins\qgisMapzenIsochrones-master)  
Version disponible : 0.1 (dans Dépôt officiel des extensions QGIS)

Tout mettre à jour    Désinstaller    Ré-installer l'extension  
Fermer    Aide

### Mapzen Isochrones

#### Mapzen Isochrone Generator

Created by Ethan Monk  
[ethangmonk@gmail.com](mailto:ethangmonk@gmail.com)  
[emonk@trademarkproperty.com](mailto:emonk@trademarkproperty.com)

Powered by: © [Mapzen](#), [OpenStreetMap](#), and [others](#).

Mapzen API Key:  [Get Mapzen API Key](#)

Costing Model:

Travel-Time (Minutes):

Layer Name:

Input Latitude and Longitude (ESPG: 4326)

Latitude (Y):   
Longitude (X):

**IN DEVELOPMENT**

Select point-of-origin on map

Use point layer as point(s)-of-origin

OK    Annuler

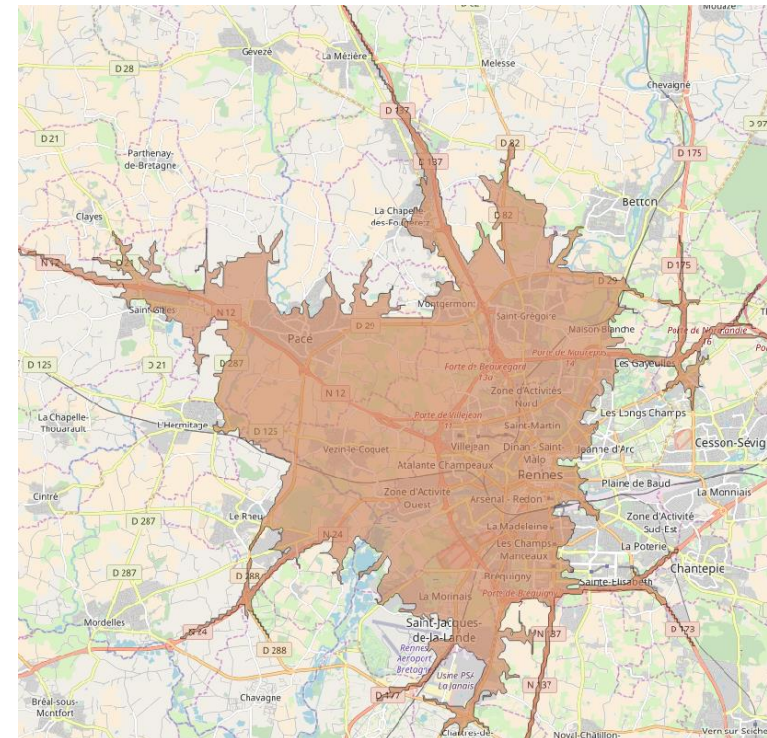

# Isochrones

## OSM Tools

**OSM Tools**  
powered by [OpenRouteService](#)  
brought to you by [Nils Nolde](#)

API key  
 [Get Key!](#)

Routing Accessibility Areas

Travel mode:

Isochrone unit:

Maximum isochrone:  mins

Interval:  mins

Long: -1.702, Lat:48.119  
None  
None  
France

Use Layer

Point Layer

### OSM Tools

OpenRouteService routing and accessibility areas for QGIS

OSM Tools provides access to most of the functions of OpenRouteService.org, based on OpenStreetMap. The tool set includes most routing features and calculation of accessibility areas, both either interactive in the map canvas or from point files. Extensive attributes are set for output files, incl. duration, length and start/end locations.

★★★★★ 23 évaluation(s), 23681 téléchargements

Catégorie: Plugins  
Étiquettes: routing, OSM, openstreetmap, openrouteservice, service area, accessibility area, route  
Plus d'infos: [Page d'accueil](#) [bug tracker](#) [code repository](#)

Auteur: [Nils Nolde](#)

Version installée : 0.3.4 (dans C:\Users\mericakay\_B\gis2\python\plugins\OSMTools)  
Version disponible : 0.3.4 (dans Dépôt officiel des extensions QGIS)

Journal des modifications :  
2017/10/07 v.0.3.4 Fixed zoomToLayer bug (#35)  
2017/09/24 v.0.3.3 Handled deprecated mapRenderer() function  
2017/09/23 v.0.3.2 Added avoid\_type feature for routing, auto-

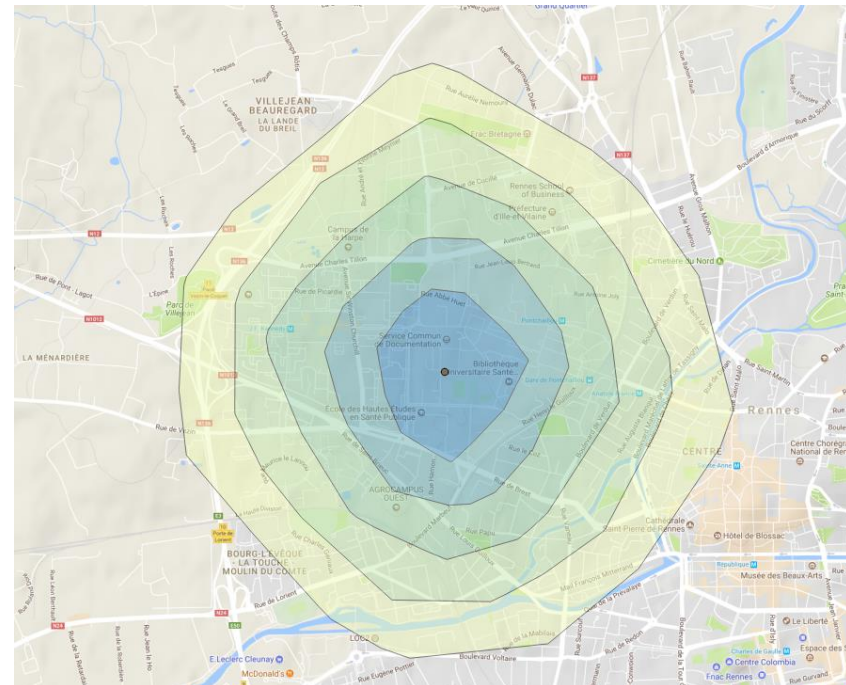

# OSMEditorRemoteControl

*Extension de QGIS*

→ Récupérer des données issue de l'emprise de la carte

→ Récupérer des données issue de l'emprise d'une couche

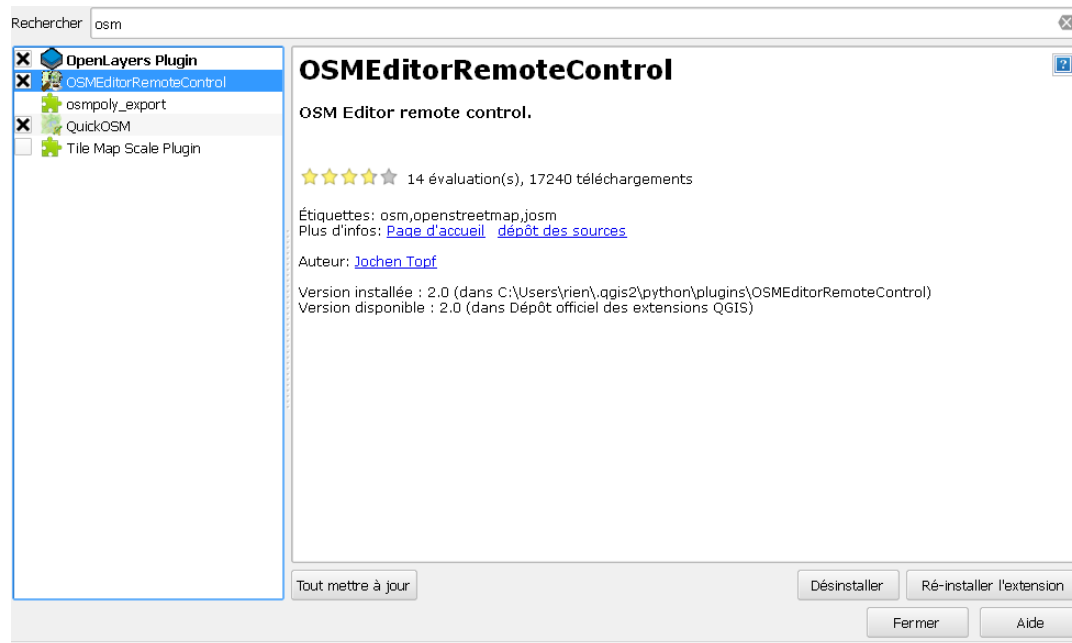

# OSMEditorRemoteControl

Menu Vecteur → OpenstreetMap → Télécharger données

Télécharger des données Open... ? X

Emprise

Depuis le canevas de la carte

Depuis la couche selection

Manuel

6.12517e+06

-188509 -185759

6.12368e+06

Fichier en sortie

...

OK Fermer

# OSMEditorRemoteControl

- Importer la base de données .osm
- La base de données contient 5 tables
  - Points
  - Lines
  - Multilinestrings
  - Multipolygons
  - Other\_relations

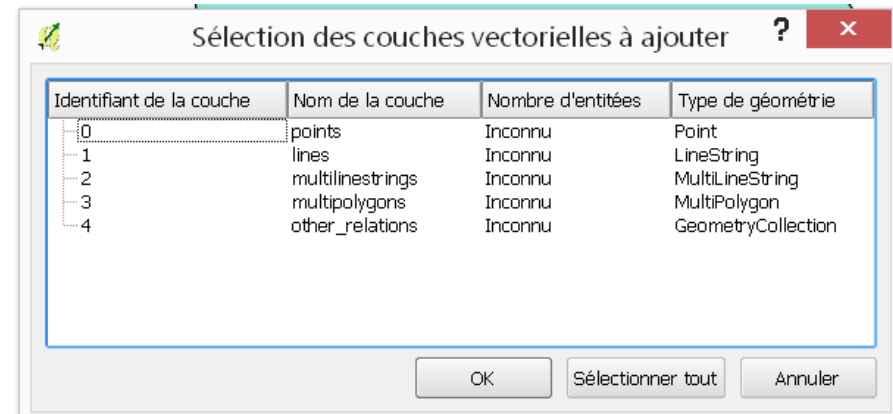

- Les tables attributaires contiennent plusieurs champs correspondant à certains des tags présents dans la base OSM (qualification des données ex. type de route, type de commerce, type de sol, etc.)

# Exercice 1

- Comparer les données d'OSM avec celle issues de l'IGN sur le **quartier du Blosne (Rennes)**

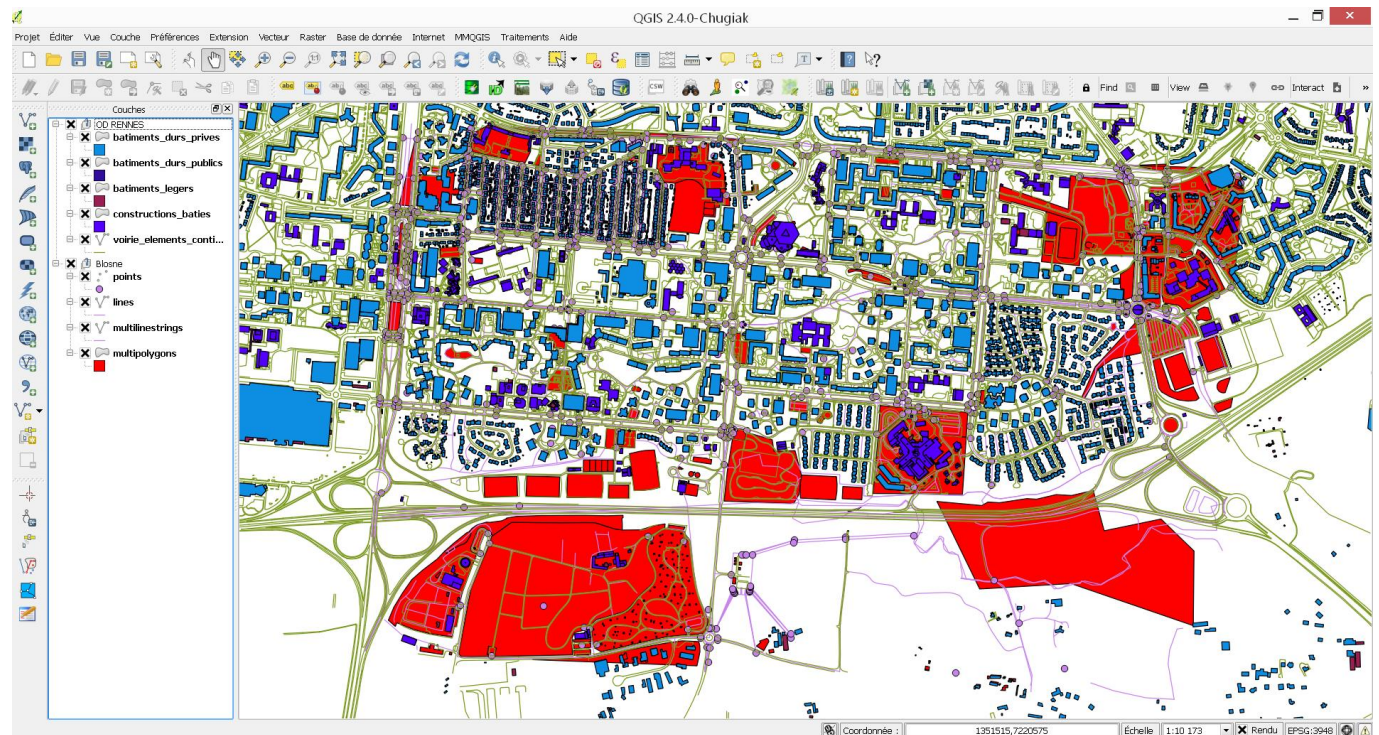

+

Quick OSM

# Quick OSM

- Extension QGIS qui permet de récupérer des données selon des requêtes (avec des critères) et selon une entrée géographique comme une ville par exemple
- Basée sur l'API Overpass

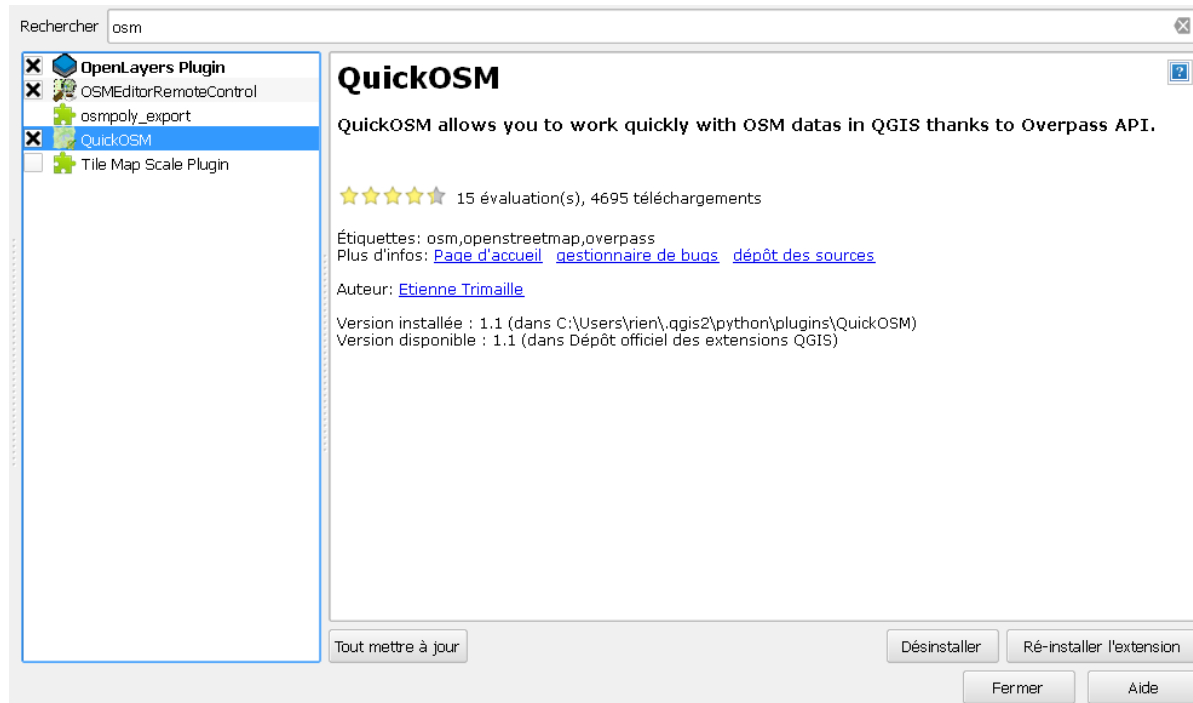

# Quick OSM

"Mes requêtes" = requêtes pré-enregistrées

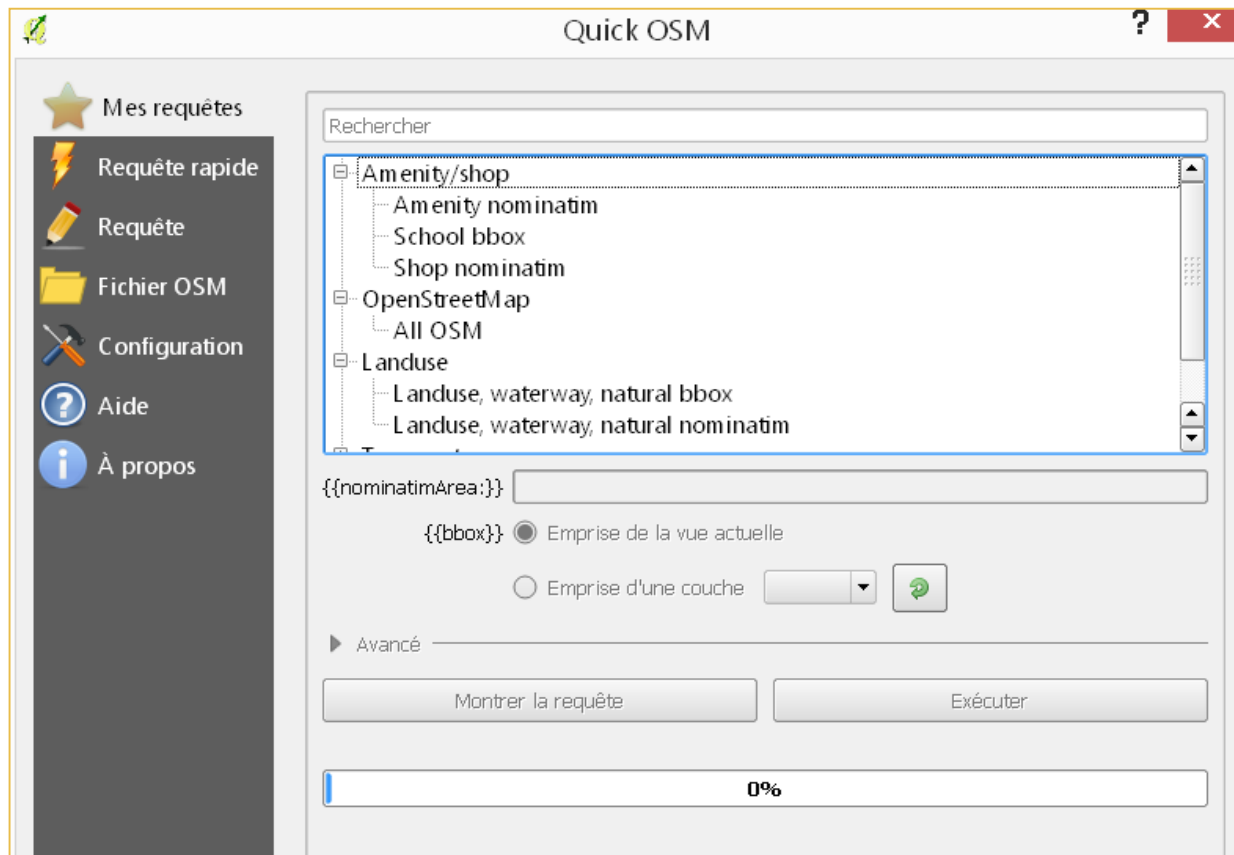

# Quick OSM

Requête rapide permet de requêter une clé et une valeur

- Possibilité de filtrer les informations selon une entrée thématique (type de route, type de bâtiment, type de magasin, etc.)

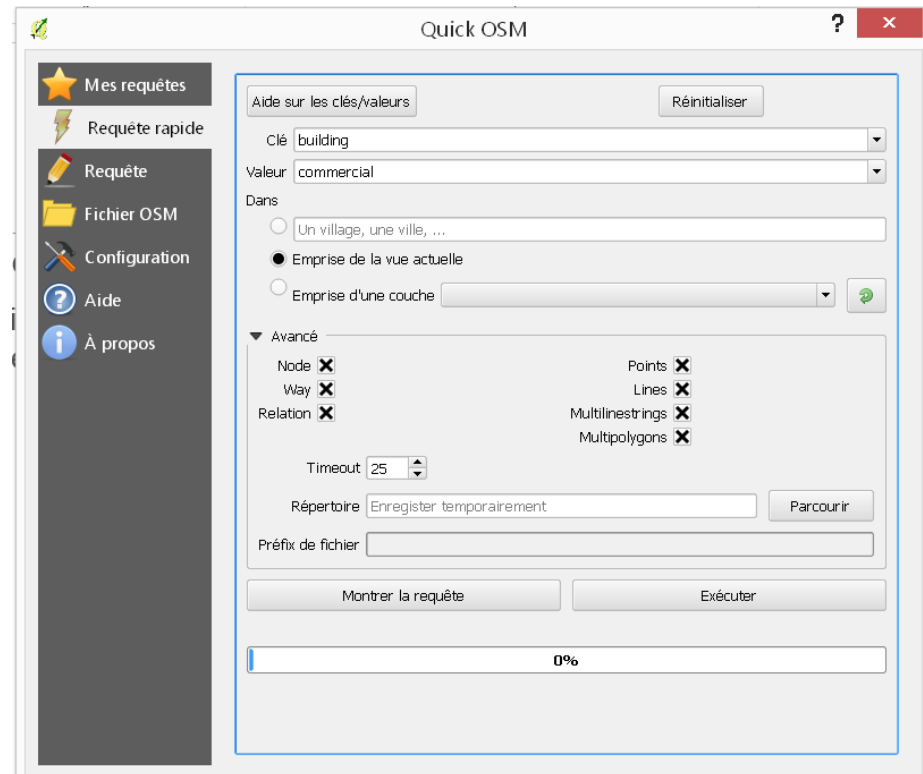

# QuickOSM

Télécharger les données avec la clef « natural » à Rennes

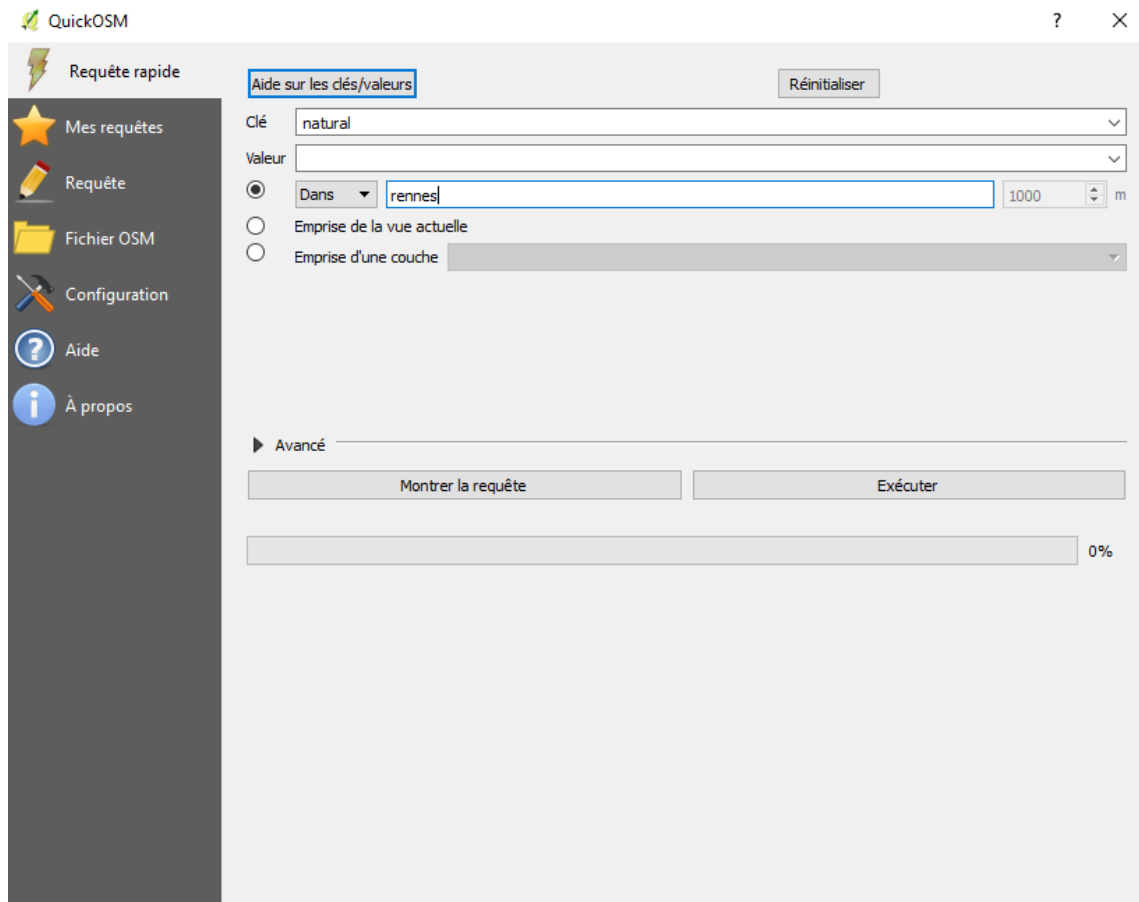

# Exercice 2

Appliquer un fichier de style pour mettre en forme la couche *landuse* issue d'OSM

- Télécharger un modèle .qml

<https://github.com/3liz/osm-in-qgis/blob/master/styles/openstreetmap/geofabrik/landuse.qml>

- Ouvrir la version brute (cliquer sur *Raw*)
- Clic droit → Enregistrer sous

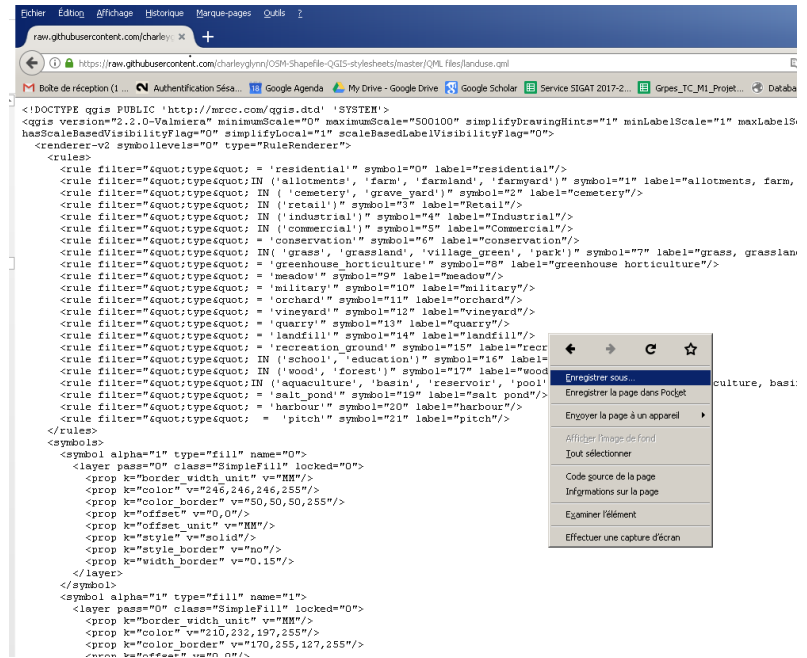
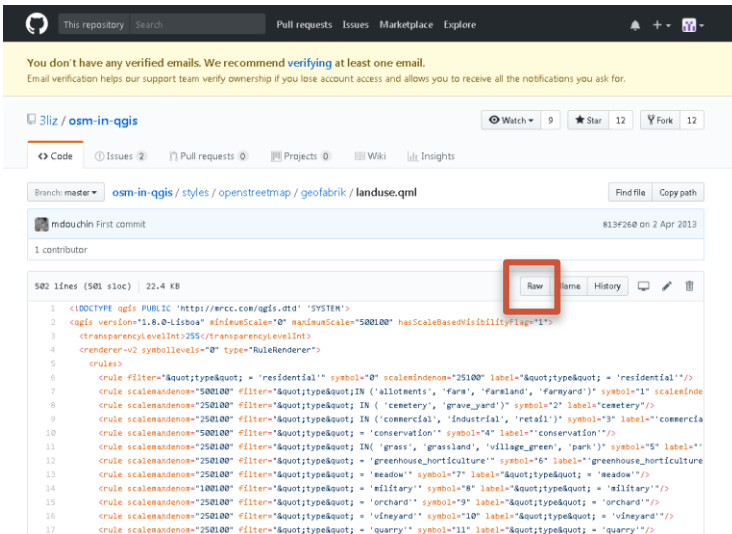

# Exercice 2

Appliquer un fichier de style pour mettre en forme la couche *landuse* issue d'OSM

- Dans les propriétés de style de la couche, charger le modèle .qml

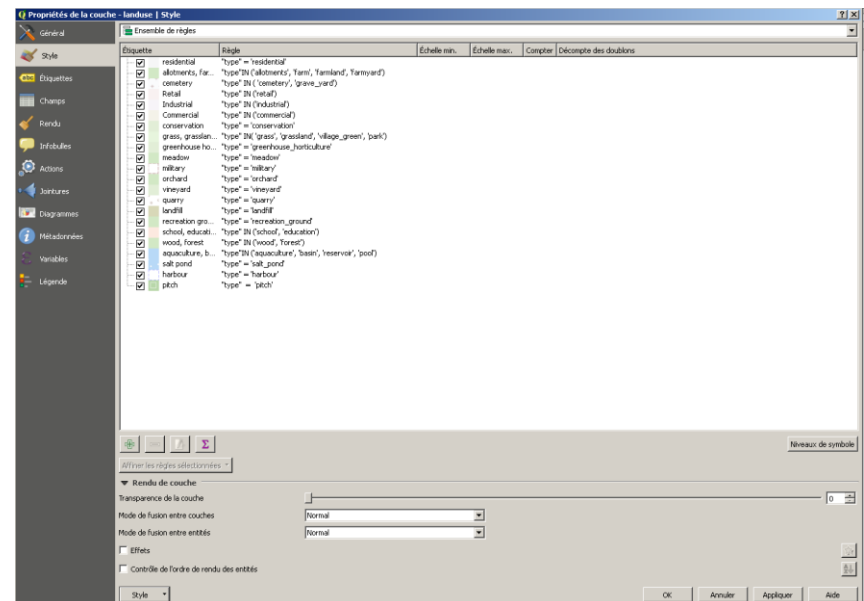
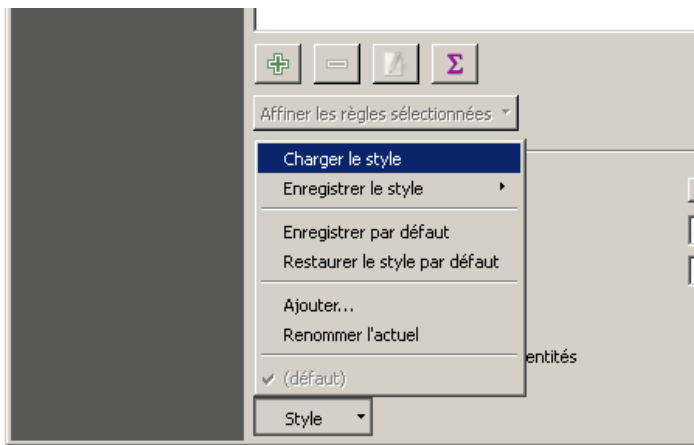

# Exercice 2

- landuse
  - "type" = 'residential'
  - 'allotments', 'farm', 'farmland', 'farmyard'
  - cemetery
  - 'commercial', 'industrial', 'retail'
  - 'conservation'
  - 'grass', 'grassland', 'village\_green', 'park'
  - 'greenhouse\_horticulture'
  - "type" = 'meadow'
  - "type" = 'military'
  - "type" = 'orchard'
  - "type" = 'vineyard'
  - "type" = 'quarry'
  - 'recreation\_ground'
  - 'school', 'education'
  - 'wood', 'forest'
  - aquaculture, basin, reservoir, pool
  - "type" = 'salt\_pond'
  - "type" = 'harbour'
  - "type" = 'railway'
  - 'brownfield', 'construction', 'greenfield'
  - "type" = 'garages'
- ZONE\_OCCUPATION\_S0L
- Google Physical

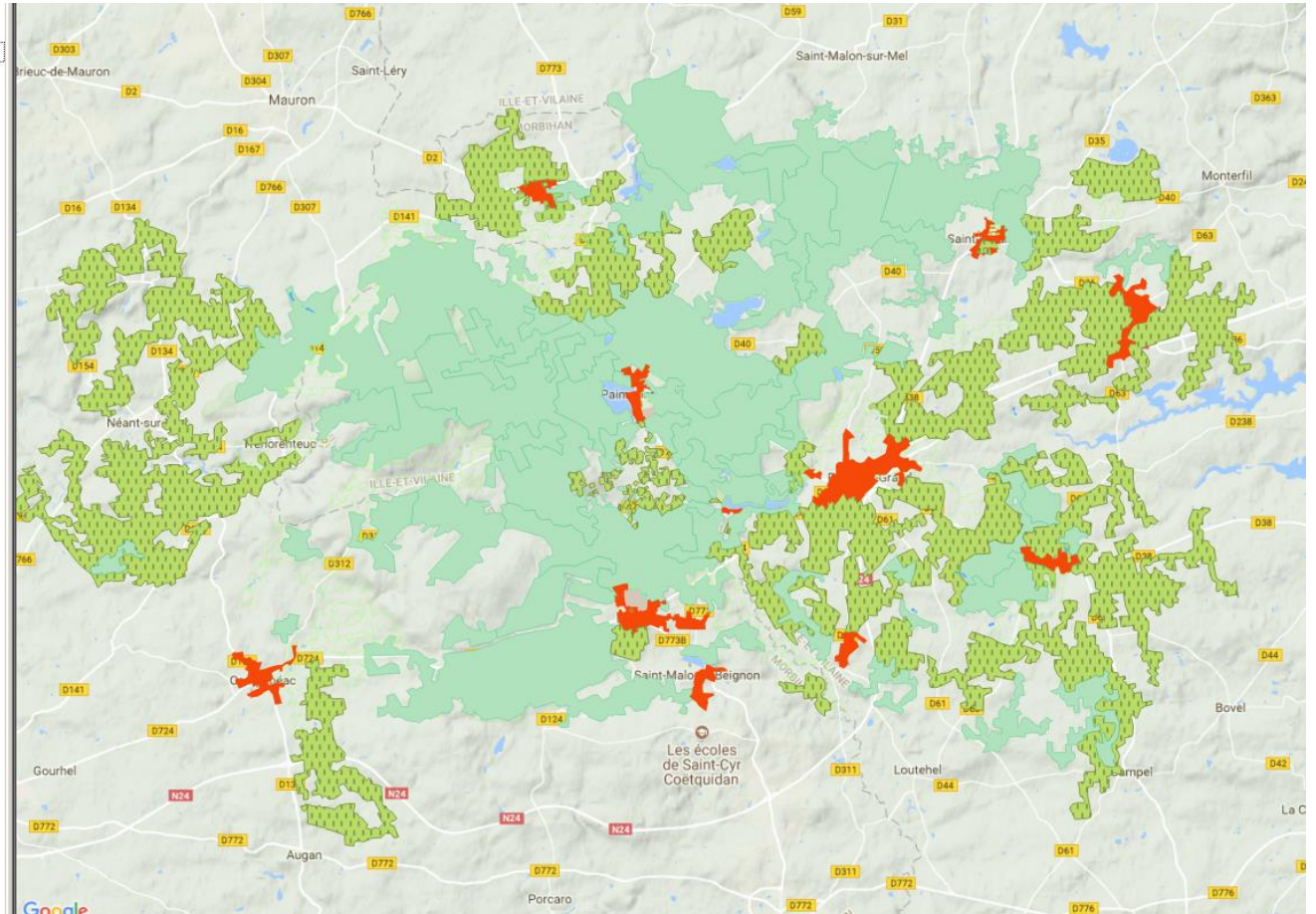

# Exercice 2

Comparer avec les données issues de CORINE LAND COVER

<http://www.statistiques.developpement-durable.gouv.fr/clc/fichiers/>

## Téléchargement des données CORINE Land Cover

Avant de procéder au téléchargement, veuillez indiquer pour quel(s) secteur(s) économique(s) vous avez l'intention d'utiliser ces données :

Secteurs économiques : Agriculture

Votre demande concerne :

Métropole  La Réunion  Mayotte  Guadeloupe  Martinique  Guyane

Pour chacune des zones souhaitées, veuillez compléter l'onglet correspondant afin de choisir les produits que vous souhaitez télécharger.

Métropole La Réunion Mayotte Guadeloupe Martinique Guyane

Métropole entière :  Oui  Non

Régions :

Départements : Ile-et-Vilaine

| Campagne | Produits   | Formats   |
|----------|--|---|
| 2012     | <input checked="" type="checkbox"/> CORINE Land Cover 2012 ⓘ       | <input checked="" type="checkbox"/> Shapefile <input type="checkbox"/> MIF/MID <input type="checkbox"/> GeoTiff |
| 2012     | <input type="checkbox"/> CORINE Land Cover Changements 2006-2012 ⓘ | <input type="checkbox"/> Shapefile <input type="checkbox"/> MIF/MID   |
| 2012     | <input type="checkbox"/> CORINE Land Cover 2006 révisée ⓘ          | <input type="checkbox"/> Shapefile <input type="checkbox"/> MIF/MID <input type="checkbox"/> GeoTiff            |
| 2006     | <input type="checkbox"/> CORINE Land Cover 2006 ⓘ                  | <input type="checkbox"/> Shapefile <input type="checkbox"/> MIF/MID <input type="checkbox"/> GeoTiff            |
| 2006     | <input type="checkbox"/> CORINE Land Cover Changements 2000-2006 ⓘ | <input type="checkbox"/> Shapefile <input type="checkbox"/> MIF/MID   |
| 2006     | <input type="checkbox"/> CORINE Land Cover 2000 révisée ⓘ          | <input type="checkbox"/> Shapefile <input type="checkbox"/> MIF/MID <input type="checkbox"/> GeoTiff            |
| 2000     | <input type="checkbox"/> CORINE Land Cover 2000 ⓘ                  | <input type="checkbox"/> Shapefile <input type="checkbox"/> MIF/MID <input type="checkbox"/> GeoTiff            |
| 2000     | <input type="checkbox"/> CORINE Land Cover Changements 1990-2000 ⓘ | <input type="checkbox"/> Shapefile <input type="checkbox"/> MIF/MID   |
| 1990     | <input type="checkbox"/> CORINE Land Cover 1990 ⓘ                  | <input type="checkbox"/> Shapefile <input type="checkbox"/> MIF/MID <input type="checkbox"/> GeoTiff            |

# Exercice 2

Appliquer le fichier de style SLD fourni et comparer les 3 jeux de données

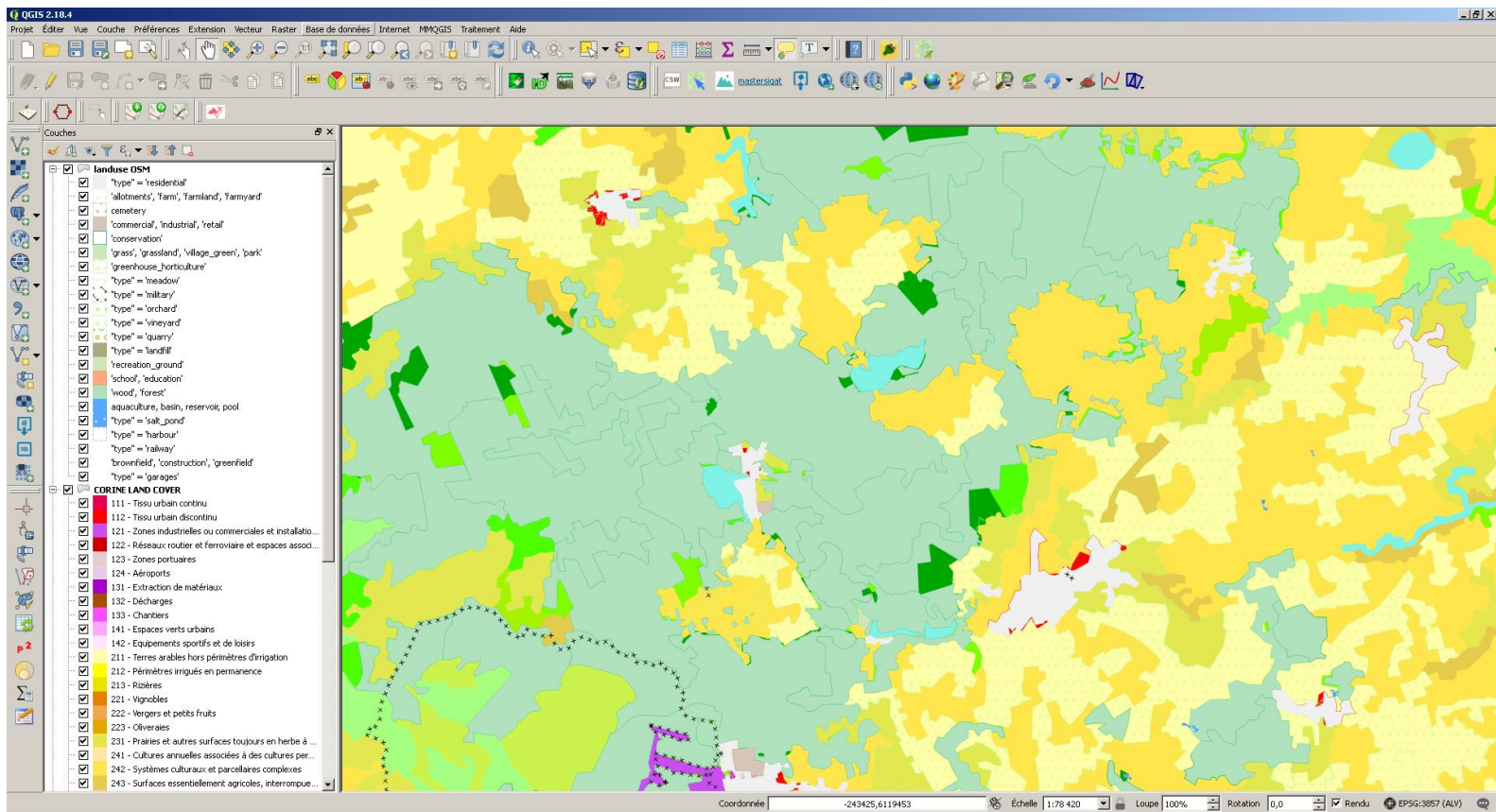

# Exercice 3

Comparer le réseau routier de la BDTOPO et les données routières issues d'OSM (key=highway) à Villejean

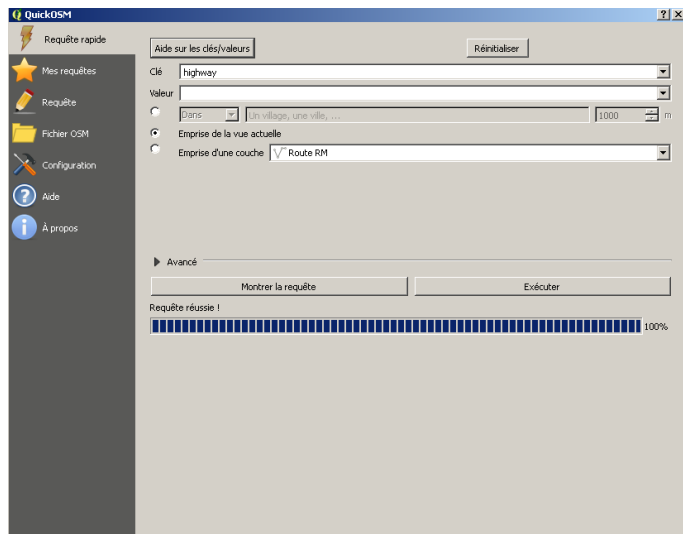

# Exercice 3

Comparer également avec la base de données de Rennes Métropole

<https://data.rennesmetropole.fr/explore/dataset/troncons-de-voies-du-referentiel-voies-et-adresses-de-rennes-metropole/>

## Tronçons de voies du référentiel voies et adresses de Rennes Métropole

📄 Informations    📊 Tableau    🗺️ Carte    📄 Analyse    📄 Export    🔌 API    💬 Commentaires (0)

Rennes Métropole dispose depuis 2013 d'un Référentiel Voies et Adresses (RVA) sur les communes de l'agglomération.

Lignes représentant chaque tronçon des voies.

Un tronçon appartient à au moins une voie.

Un tronçon appartient à une ou deux communes.

Un tronçon représente, le plus souvent, le centre de la chaussée.

Les tronçons de voies sont topologiques : les extrémités d'un tronçon correspondent à des intersections ou des jonctions, sauf dans le cas d'un chevauchement (cf paragraphe suivant).

Les tronçons gèrent les cas de chevauchement grâce à l'attribut « Niveau ». Cet attribut permet donc de différencier le tronçon passant dessus et le tronçon passant dessous.

# Exercice 3

**Explorateur (File Explorer):**

- Accueil
- Favoris
- C:/
- D:/
- E:/
- F:/
- G:/
- H:/
- K:/
- X:/
- Z:/
- DB2
- MySQL
- Oracle
- PostGIS
- Spatialite
- ArcGISFeatureServer
- ArcGISMapServer
- OWS
- Tile Server (XYZ)
- WCS
- WFS
- WMS

**Couches (Layers):**

- ROUTE IGN
- Routes\_OSM
- Route RM

**Status Bar:**

- de légende supprimées.
- Coordonnées: -1.71825, 48.11454
- Échelle: 1:3 056
- Loupe: 100%
- Rotation: 0,0
- Reendu:
- EPSG:4326 (ALV)

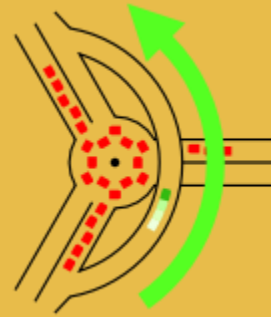

**Overpass**  
**API**

+

API Overpass

# API Overpass

**API Overpass** permet d'interroger la base de données OSM

- Possibilité d'interrogation nombreuses
- Extraction des données massives et personnalisées

**Overpass turbo** est un outil internet d'exploration de données pour OpenStreetMap

- Ce site permet d'exécuter toutes sortes de requêtes de l' API Overpass et présente le résultat sur une carte interactive.

<https://overpass-turbo.eu/>

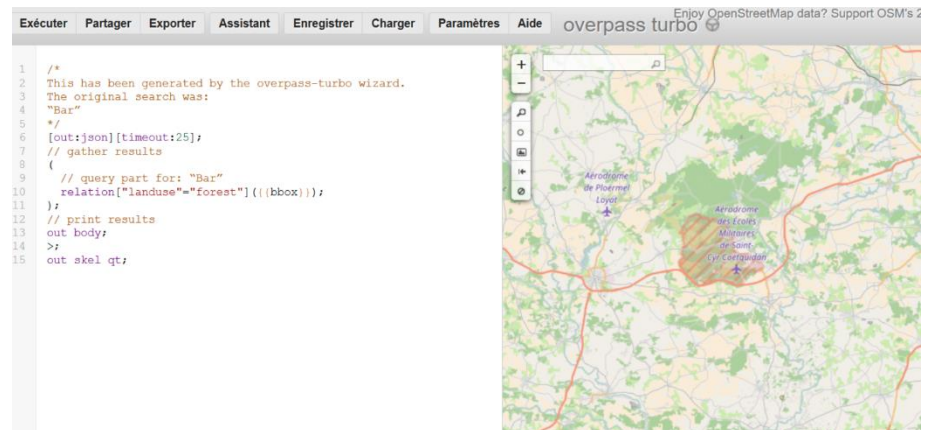

# + API Overpass

## Routes

- Documentation

<http://wiki.openstreetmap.org/wiki/Key:highway>

Key = **highway**

Value =

- motorway
- Trunk
- Primary
- Secondary
- ...

| Key   | Value     | Element | Comment  | Rendering | Photo |
|---|-----------|---------|--|-----------|-------|
| Roads   |           |         |  |           |       |
| These are the principal tags for the road network. They range from the most to least important. |           |         |  |           |       |
| highway   | motorway  |         | A restricted access major divided highway, normally with 2 or more running lanes plus emergency hard shoulder. Equivalent to the Freeway, Autobahn, etc. |           |       |
| highway   | trunk     |         | The most important roads in a country's system that aren't motorways. (Need not necessarily be a divided highway.)                                       |           |       |
| highway   | primary   |         | The next most important roads in a country's system. (Often link larger towns.)  |           |       |
| highway   | secondary |         | The next most important roads in a country's system. (Often link towns.)   |           |       |
| highway   | tertiary  |         | The next most important roads in a country's system. (Often link smaller towns and villages)   |           |       |
|   |           |         | The least most important through roads in a country's  |           |       |

# API Overpass

## Extraire les routes selon une valeur (hierarchie)

- Les routes principales (trunk)

```
1 // query part for: "route"  
2 way["highway"="trunk"] {{{bbox}}};  
3  
4 // print results  
5 out body;  
6 >;  
7 out skel qt;
```

Annotations explain the query components:

- Type** (yellow box) points to the `way` keyword.
- Key** (green box) points to the `highway` key.
- Value** (blue box) points to the `"trunk"` value.
- Emprise** (brown box) points to the `{{{bbox}}}` placeholder.

The map view on the right shows a street network in Brest, France, with several main roads highlighted in blue, corresponding to the 'trunk' highway type. Labels on the map include 'Porte de Villejean', 'Porte de Brest', 'Le Boulet', 'Les Chaussées', and 'Avenue de Guyenne'.

# API Overpass

## Combiner 2 critères

- Les grandes routes principales (*trunk*) et les routes principales (*primary*)

```
1  /*
2  This has been generated by the overpass-turbo wizard.
3  The original search was:
4  "route"
5  */
6  [out:json][timeout:25];
7  // gather results
8
9  // query part for: "route"
10 way["highway"="trunk"]({{bbox}});
11 way["highway"="primary"]({{bbox}});
12
13 );
14 // print results
15 out body;
16 >;
17 out skel qt;
```

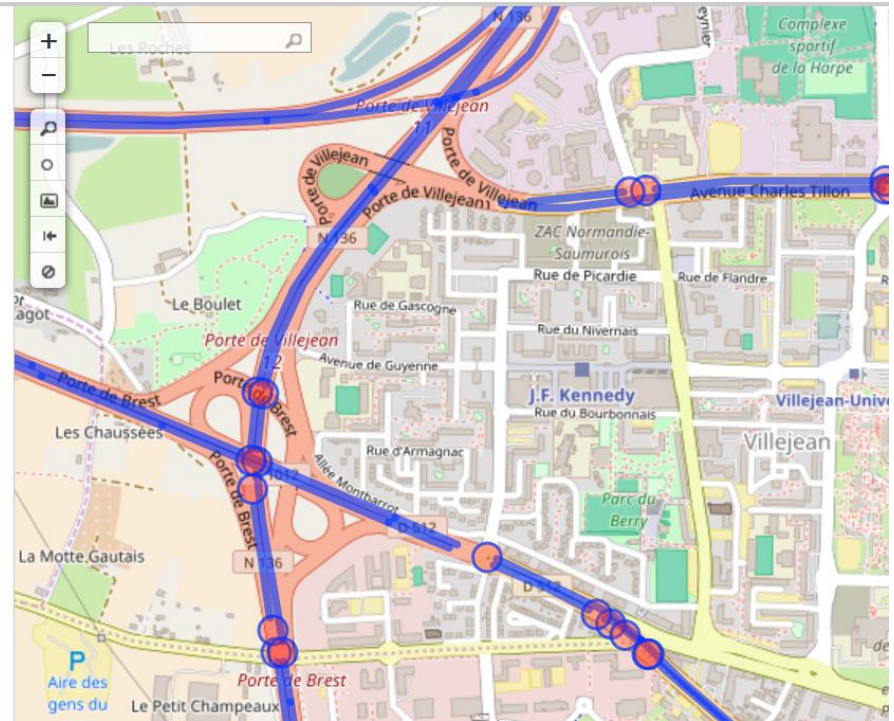

# API Overpass

## Ajouter un critère de vitesse

- Les routes limitées à 30kmh (*maxspeed*)
- <http://wiki.openstreetmap.org/wiki/Key:maxspeed>

Enjoy OpenStreetMap data? Support OSM's 2016 donation d

overpass turbo

```
1 /*
2 This has been generated by the overpass-turbo wizard.
3 The original search was:
4 "route"
5 */
6 [out:json][timeout:25];
7 // gather results
8
9 // query part for: "route"
10 way["highway"]["maxspeed"="30"]>{{bbox}};
11
12 };
13 // print results
14 out body;
15 >;
16 out skel qt;
```

Chargé – nœuds: 400, cf  
Affiché – points d'intérêt - POIs: 0, li

# API Overpass

## Ajouter un critère de direction

- Les routes en sens unique (*oneway*)
- <http://wiki.openstreetmap.org/wiki/Key:oneway>

```
1 /*
2 This has been generated by the overpass-turbo wizard.
3 The original search was:
4 "route"
5 */
6 [out:json][timeout:25];
7 // gather results
8
9 // query part for: "route"
10 way["highway"]["oneway"="yes"]>{{bbox}};
11
12 }}
13 // print results
14 out body;
15 >;
16 out skel qt;
```

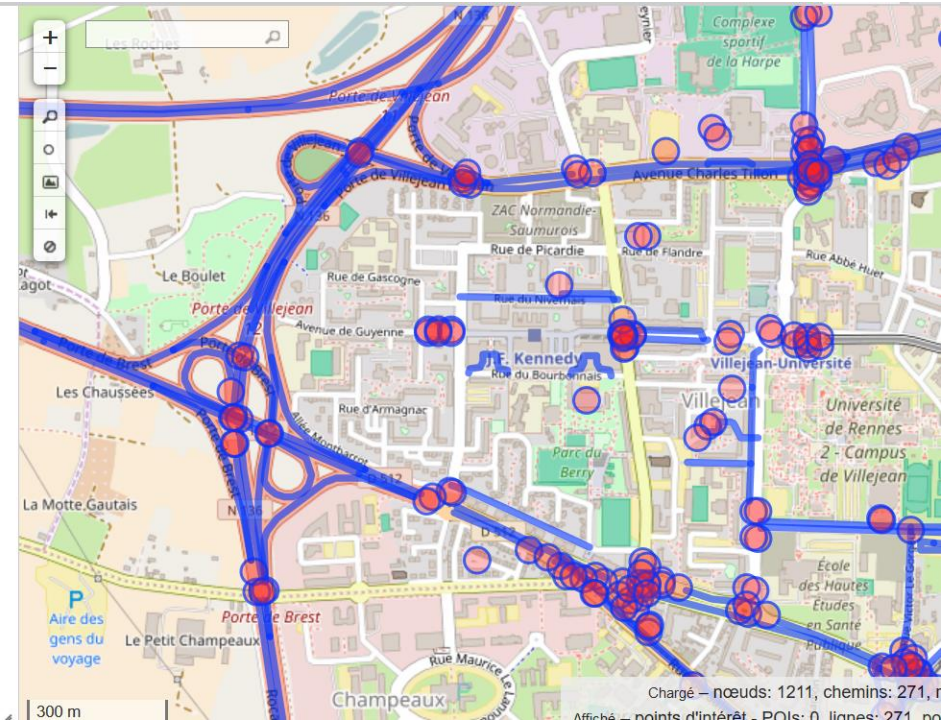

# API Overpass

## Choisir la zone d'interrogation (emprise de la requête)

- Récupérer les **routes** à **sens uniques** et **limitées à 30km/h** à **Rennes**

```
1  /*
2  This has been generated by the overpass-turbo wizard.
3  The original search was:
4  "highway=trunk in Rennes"
5  */
6  [out:json][timeout:25];
7  // fetch area "Rennes" to search in
8  {{geocodeArea:Rennes}}->.searchArea;
9  // gather results
10 (
11  // query part for: "highway=trunk"
12  way["highway"]["maxspeed"="30"]["oneway"="yes"]
13  (area.searchArea);
14 );
15 // print results
16 out body;
17 >;
18 out skel qt;
```

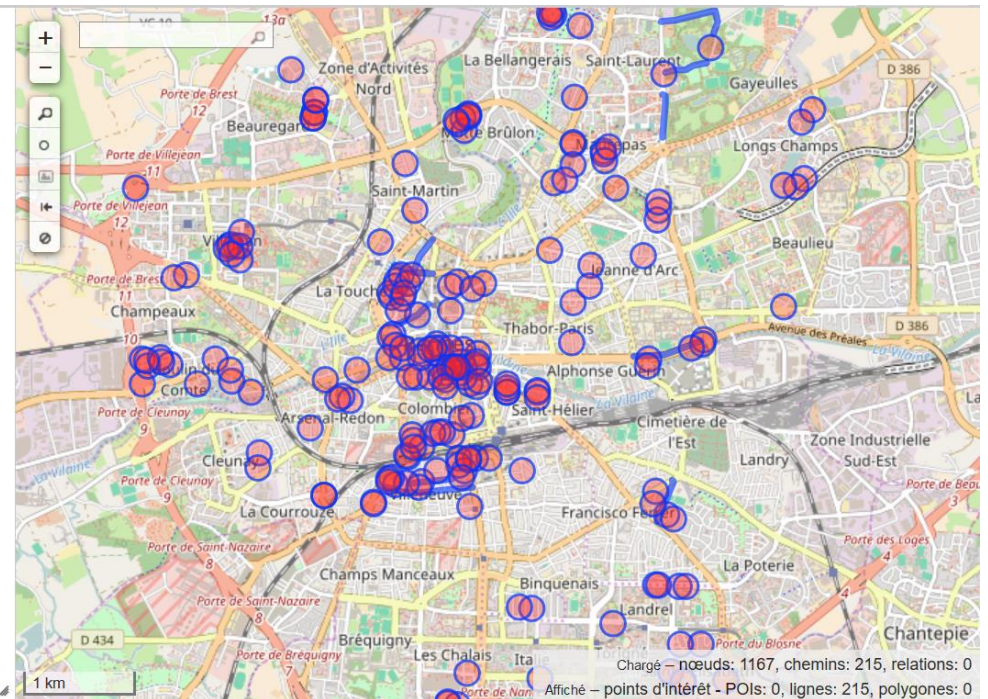

# API Overpass

## Amenity

- Documentation

<http://wiki.openstreetmap.org/wiki/Key:amenity>

Key = **highway**

Value =

- bar
- recycling
- bench
- school
- ...

| Key               | Value          | Element | Comment  | Rendering | Photo |
|-------------------|----------------|---------|--|-----------|-------|
| <b>Sustenance</b> |                |         |  |           |       |
| amenity           | bar            |         | Bar is a purpose-built commercial establishment that sells alcoholic drinks to be consumed on the premises. They are characterised by a noisy and vibrant atmosphere, similar to a party and usually don't sell food. See also the description of the tags <b>amenity=pub;bar;restaurant</b> for a distinction between these.  |           |       |
| amenity           | bbq            |         | BBQ or Barbecue is a permanently built grill for cooking food, which is most typically used outdoors by the public. For example these may be found in city parks or at beaches. Use the tag <b>fuel=*</b> to specify the source of heating, such as <b>fuel=wood;electric;charcoal</b> . For mapping nearby table and chairs, see also the tag <b>tourism=picnic_site</b> . For mapping campfires and firepits, instead use the tag <b>leisure=firepit</b> . |           |       |
| amenity           | biergarten     |         | Biergarten or beer garden is an open-air area where alcoholic beverages along with food is prepared and served. See also the description of the tags <b>amenity=pub;bar;restaurant</b> . A biergarten can commonly be found attached to a beer hall, pub, bar, or restaurant. In this case, you can use <b>biergarten=yes</b> additional to <b>amenity=pub;bar;restaurant</b> .  |           |       |
| amenity           | cafe           |         | Cafe is generally an informal place that offers casual meals and beverages; typically, the focus is on coffee or tea. Also known as a <b>coffeehouse/shop, bistro</b> or <b>sidewalk cafe</b> . The kind of food served may be mapped with the tags <b>cuisine=*</b> and <b>diet=*</b> . See also the tags <b>amenity=restaurant;bar;fast_food</b> .   |           |       |
| amenity           | drinking_water |         | Drinking water is a place where humans can obtain potable water for consumption. Typically, the water is used for only drinking. Also known as a <b>drinking fountain</b> or <b>bubbler</b> .  |           |       |

# API Overpass

→ Extraire les bars

```
1 /*
2 This has been generated by the overpass-turbo wizard.
3 The original search was:
4 "Bar"
5 */
6 [out:json][timeout:25];
7 // gather results
8 (
9 // query part for: "Bar"
10 node["amenity"="bar"]({{bbox}});
11 );
12 // print results
13 out body;
14 >;
15 out skel qt;
```

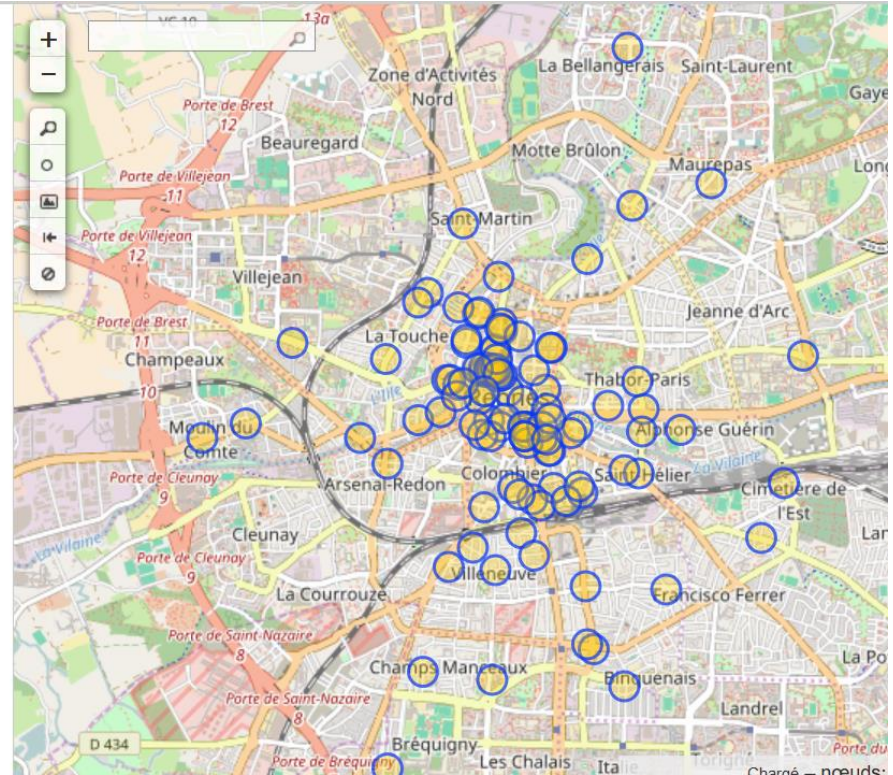

# API Overpass

## Boundary

### ■ Documentation

<http://wiki.openstreetmap.org/wiki/Boundaries>

 **Feature : Boundaries**

**Description**

Boundaries mark the borders of areas, mostly political, but also of other administrative areas.

**Tags**

`boundary=*`

### Other

#### `boundary=maritime`

for marking maritime borders (rather than land areas normally assumed by `boundary=political`)

#### `boundary=political`

is approved, should be documented in each country where they are used. Can be used

#### `boundary=vice_county`

for marking vice counties in Britain and Ireland [↗](#).

#### `boundary=national_park`

marks the borders of a national park.

#### `boundary=protected_area`

a more recently introduced tag with a more verbose tagging scheme which can deal with

#### `boundary=religious_administration`

*trial* for dioceses, parishes... see [FrViPofm/Tag:boundary=religious\\_administration](#)

#### `boundary=national`

is approved, but not documented, can somebody check tagwatch for usage?

#### `boundary=civil`

is approved, but not documented, can somebody check tagwatch for usage?

#### `boundary=metropole`

*trial*: When metropolitan areas don't match with an administrative subdivision (some)

# API Overpass

## Extraire les communes adjacentes à Rennes

- Niveau communal en France ("8 ")
- <http://wiki.openstreetmap.org/wiki/Tag:boundary%3Dadministrative>

```
1 /*
2 This has been generated by the overpass-turbo wizard.
3 The original search was:
4 "Bar"
5 */
6 [out:json][timeout:25];
7 // gather results
8 (
9 // query part for: "Bar"
10 relation["boundary"="administrative"] [{"admin_level" = "8"}]
11 {{{bbox}}};
12 );
13 // print results
14 out body;
15 >;
16 out skel qt;
```

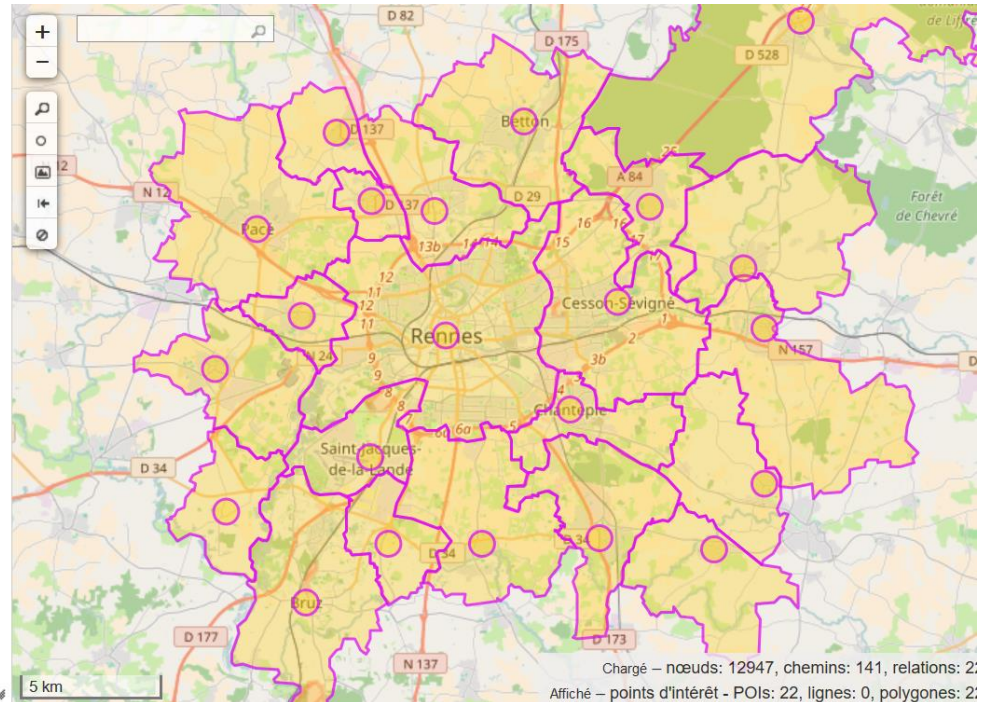

# + API Overpass

## Landuse

### ■ Documentation

<http://wiki.openstreetmap.org/wiki/FR:Key:landuse>

|                |            |  |   |  |  |
|----------------|------------|--|---|--|--|
| <b>landuse</b> | basin      |  | <p>Zone d'eau artificielle de plusieurs types (infiltration, détention, rétention) qui finit par s'écouler dans une rivière.</p> <p>Utiliser avec <code>basin=*</code> pour les différents types.</p>                                     |  |  |
| <b>landuse</b> | brownfield |  | <p>Zone où des anciens bâtiments ont été rasés. La construction de nouveaux bâtiments est planifiée, mais pas encore en cours.</p>  |  |  |
| <b>landuse</b> | cemetery   |  | <p>Cimetière. ajoutez <code>religion=*</code> s'il y a lieu (voir liste dans <code>amenity=place of worship</code>).</p> <p>Utiliser <code>amenity=grave_yard</code> pour les petites surfaces (à proximité d'une église par exemple)</p> |  |  |
|                |            |  |   |  |  |

# API Overpass

Extraire les zones renseignées sur l'occupation des sols

```
1  /*
2  This has been generated by the overpass-turbo wizard.
3  The original search was:
4  "Bar"
5  */
6  [out:json][timeout:25];
7  // gather results
8  (
9
10 // query part for: "Bar"
11 relation["landuse"]>{{bbox}});
12 // print results
13 out body;
14 >;
15 out skel qt;
```

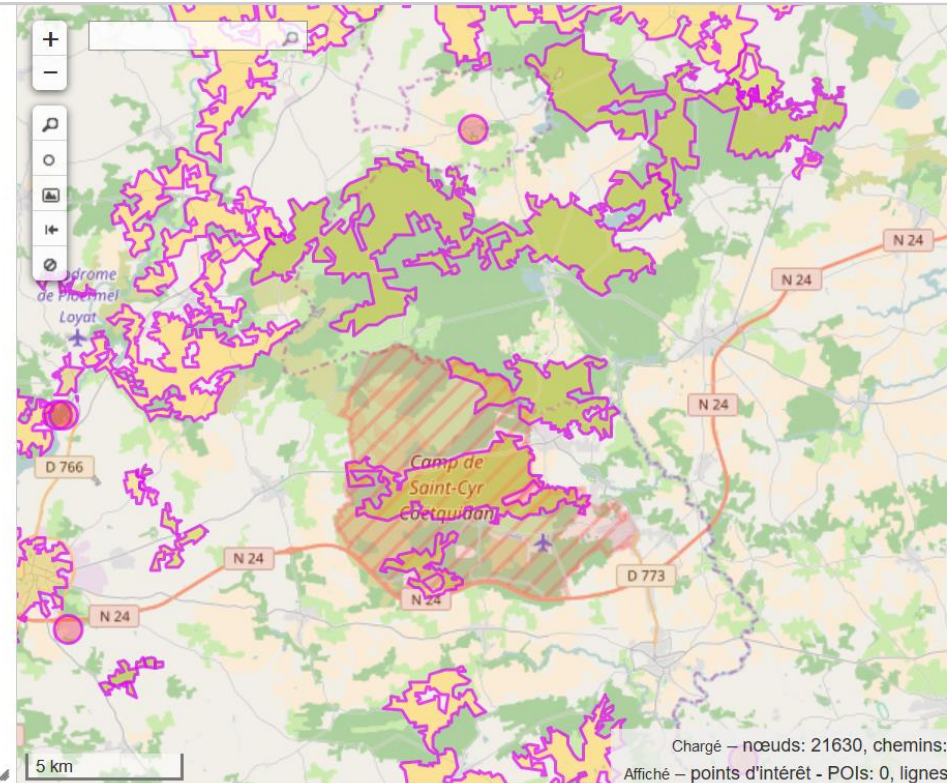

Chargé – nœuds: 21630, chemins:  
Affiché – points d'intérêt - POIs: 0, lignes

# API Overpass

Extraire les zones renseignées comme forêt

```
/*  
This has been generated by the overpass-turbo wizard.  
The original search was:  
"Bar"  
*/  
[out:json][timeout:25];  
// gather results  
(  
  // query part for: "Bar"  
  relation["landuse"="forest"]({{bbox}});  
);  
// print results  
out body;  
>;  
out skel qt;
```

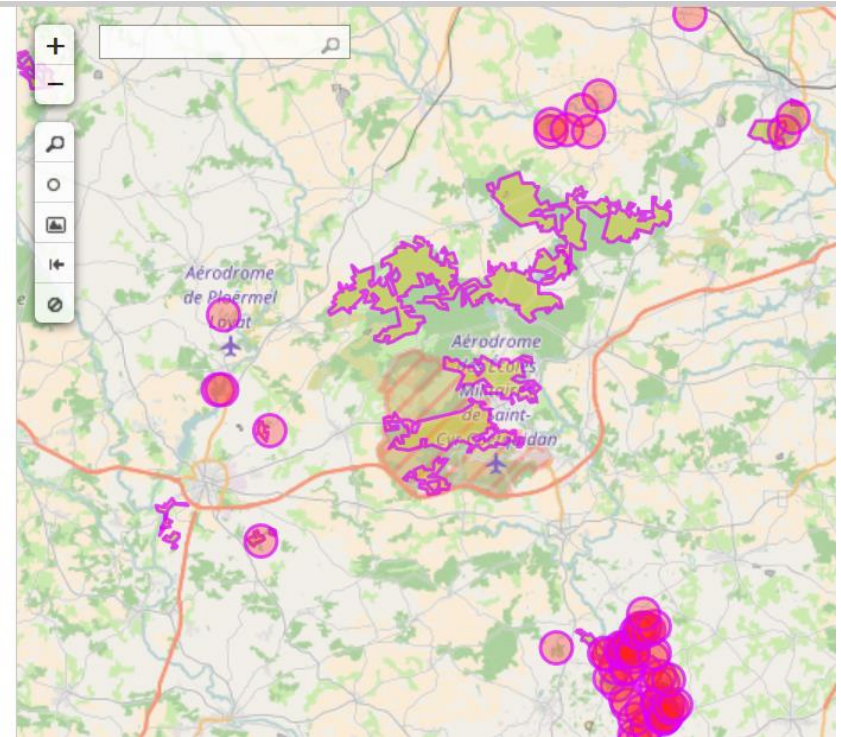

# API Overpass

## Ajouter un critère de vitesse

- Toutes les routes avec une vitesse limite de plus de 50km/h

Exécuter Partager Exporter Assistant Enregistrer Charger Paramètres Aide overpass turbo

```
1 [out:json][timeout:25];
2 // gather results
3
4 (way[highway]
5   (if: (is_number(t[maxspeed]) && t[maxspeed] > 50))
6   ({{bbox}}));
7 );
8 // print results
9 out body;
10 >;
11 out skel qt;
```

**(way[highway]**  
 (if: (is\_number(t[maxspeed]) && t[maxspeed] > 50))  
 ({{bbox}}));  
);  
out body;  
>;  
out skel qt;

Chargé — nœuds: 4333, chemins: 459, relations: 1  
Affiché — points d'intérêt - POIs: 0, lignes: 459, polygones: 1

<https://overpass-turbo.eu/index.html>

# API Overpass

## Ajouter un critère de nombre de voies

- Toutes les routes avec au moins deux voies (*lanes*)

```
1 /*
2 This is an example Overpass query.
3 Try it out by pressing the Run button above!
4 You can find more examples with the Load tool.
5 */
6
7 (way[highway]
8   (if: (is_number(t[lanes]) && t[lanes] > 1))
9   ({{bbox}}));
10
11 );
12
13 out meta;
14 >>
15 out meta qt;
```

```
(way[highway]
  (if: (is_number(t[lanes]) && t[lanes] > 1)) ({{bbox}}));
);
(way[highway]
  (if: (is_number(t[maxspeed]) && t[maxspeed] > 50)) ({{bbox}}));
);
out body;
>>
out skel qt;
```

# + Sélection de hauteur

Sélectionner les bâtiments de 4 et 5 étages

```
[out:json][timeout:25];
(
  way["building"]["building:levels"="4"]({{bbox}});
  way["building"]["building:levels"="5"]({{bbox}});
);
out body;
>;
out skel qt;
```

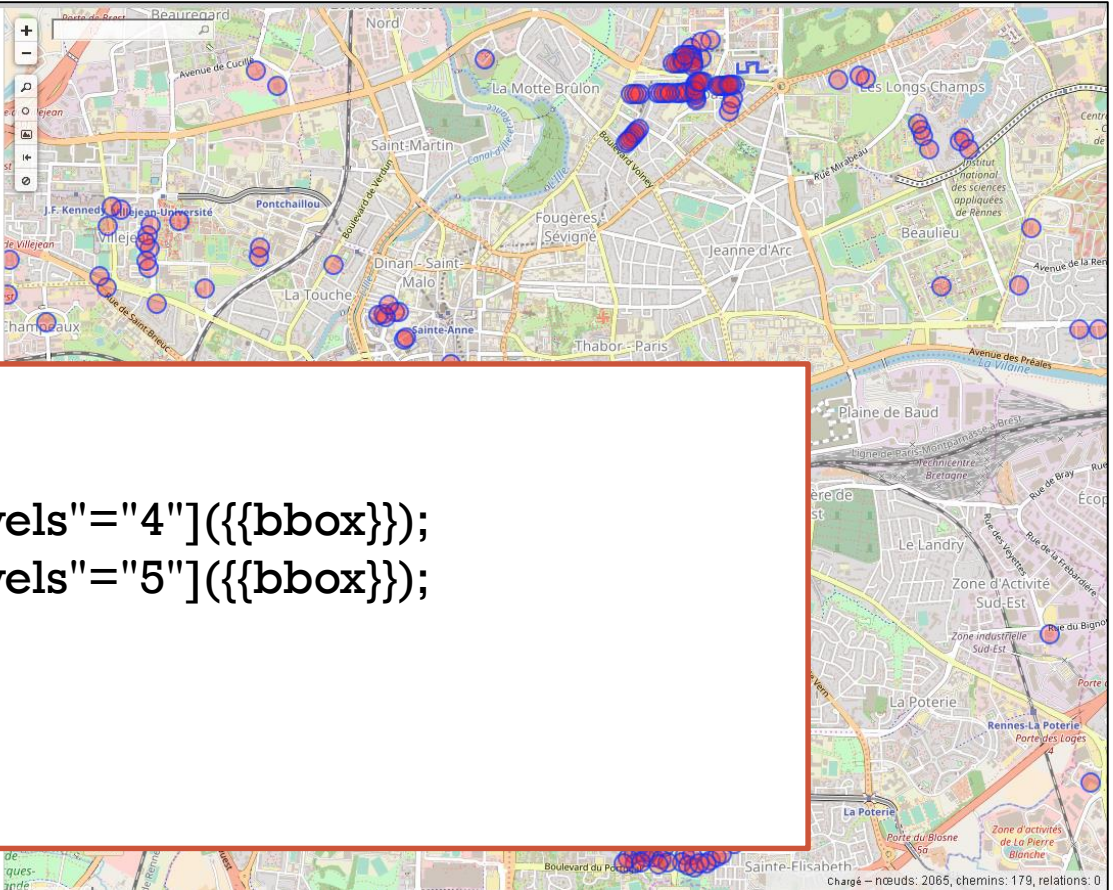

# + Comptage d'entités

Afficher des statistiques sur les bâtiments de Rennes

```
[out:csv(::count, ::"count:nodes", ::"count:ways",
::"count:relations")][timeout:25];
{{geocodeArea:Rennes}}->.searchArea;
(
  node["building"="yes"](area.searchArea);
  way["building"="yes"](area.searchArea);
  relation["building"="yes"](area.searchArea);
);
out count;
```

```
1 @count @count:nodes @count:ways @count:relations
2 37821 6 37626 189
3
```

# + Comptage d'entités

## Afficher des statistiques sur les routes de Rennes

```
Exécuter Partager Exporter Assistant Enregistrer Charger Paramètres Aide overpass turbo
```

```
1 [out:csv(:"count", ::"count:nodes", ::"count:ways", ::"count:relations")][timeout:25];
2 {{geocodeArea:Rennes}}->.searchArea;
3 {
4   node["highway"] (area.searchArea);
5   way["highway"] (area.searchArea);
6   relation["highway"] (area.searchArea);
7 };
8 out count;
```

| 1 | @count | @count:nodes | @count:ways | @count:relations |
|---|--------|--------------|-------------|------------------|
| 2 | 23862  | 6792         | 17049       | 21               |
| 3 |        |              |             |                  |

## Afficher des statistiques sur les bars de Rennes

```
1 [out:csv(:"count", ::"count:nodes")][timeout:25];
2 {{geocodeArea:Rennes}}->.searchArea;
3 {
4   node["amenity"="bar"] (area.searchArea);
5 };
6 out count;
```

| 1 | @count | @count:nodes |
|---|--------|--------------|
| 2 | 112    | 112          |
| 3 |        |              |

# Requête et style

## Sélectionner et représenter les types de bâtiments

```
[out:json][timeout:25];
```

```
( way["building" = "apartments"]({{bbox}});  
way["building" = "residential"]({{bbox}});  
way["building" = "house"]({{bbox}});  
way["building" = "school"]({{bbox}});
```

```
{{style:
```

```
way[building=apartments]  
{ color:blue; fill-color:blue; }
```

```
way[building=residential]  
{ color:blue; fill-color:blue; }
```

```
way[building=house]  
{ color:red; fill-color:red; }
```

```
way[building=school]  
{ color:red; fill-color:green; }  
}}
```

```
);
```

```
// print results  
out body;  
>;  
out skel qt;
```

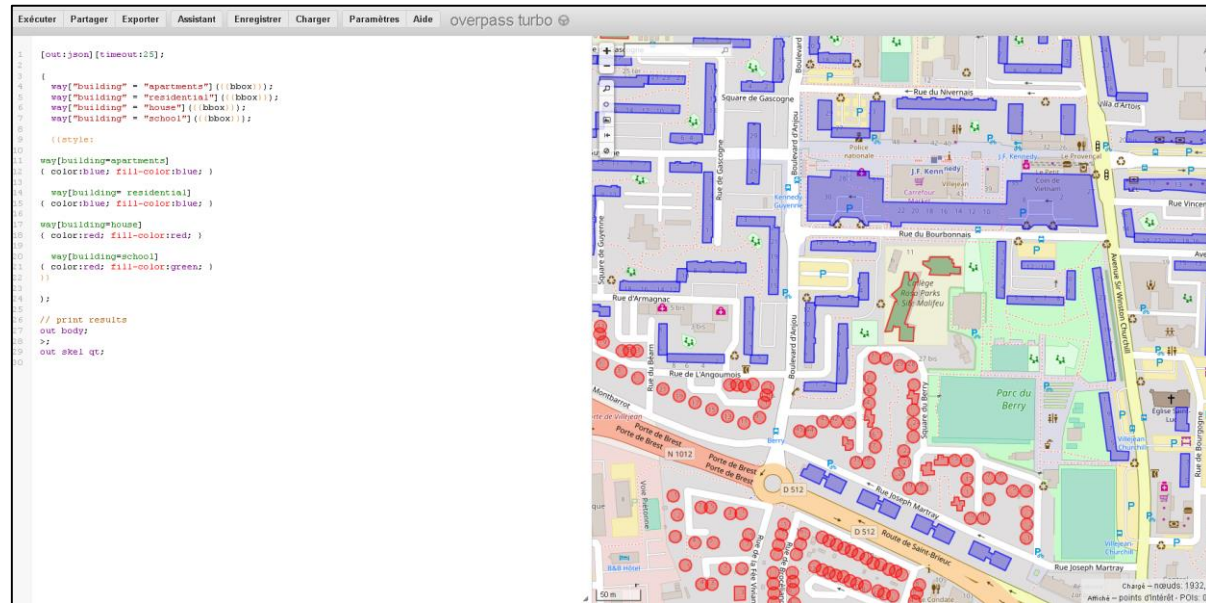

# + Requête et style

Sélectionner et représenter les arrêts de bus, stations de métros et stations de vélos en libre service

```
[out:json][timeout:25];

{{geocodeArea:rennes}}->.searchArea;

( node["public_transport"="stop_position"] ["subway"="yes"]
(area.searchArea);
 node["highway"="bus_stop"](area.searchArea);
 node["amenity"="bicycle_rental"](area.searchArea);

{{style:

node[public_transport=stop_position]
{ color:blue; fill-color:blue; }

node[highway=bus_stop]
{ color:red; fill-color:red; }

node[amenity=bicycle_rental]
{ color:red; fill-color:green; }
}}

);
out body;
>;
out skel qt;
```

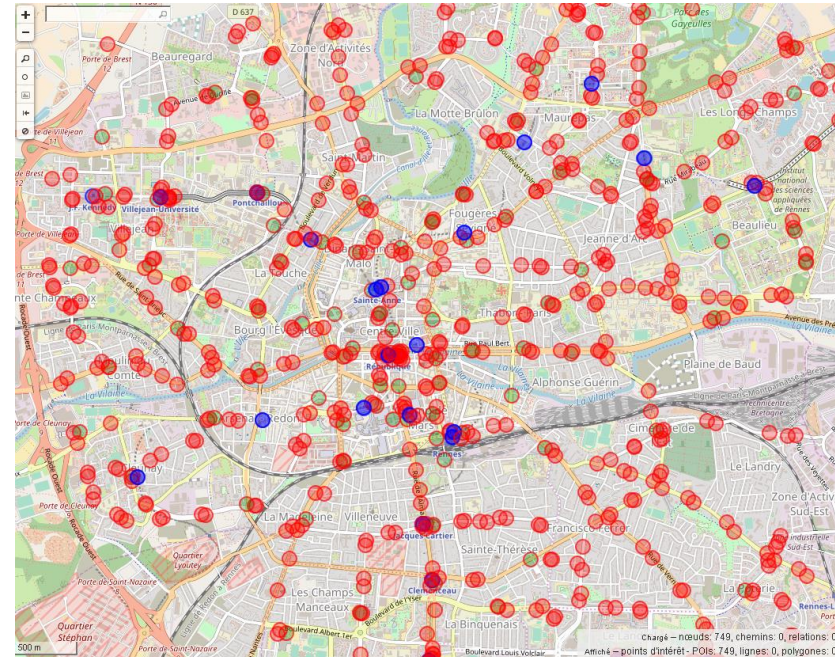

# Extraction par utilisateur

```
[out:json][timeout:25];  
(node(user:PanierAvide)({{bbox}}));  
  
out body;  
>;  
out skel qt;
```

```
[out:json][timeout:25];  
(node(user:PanierAvide)({{bbox}}));
```

```
out body;  
>;  
out skel qt;
```

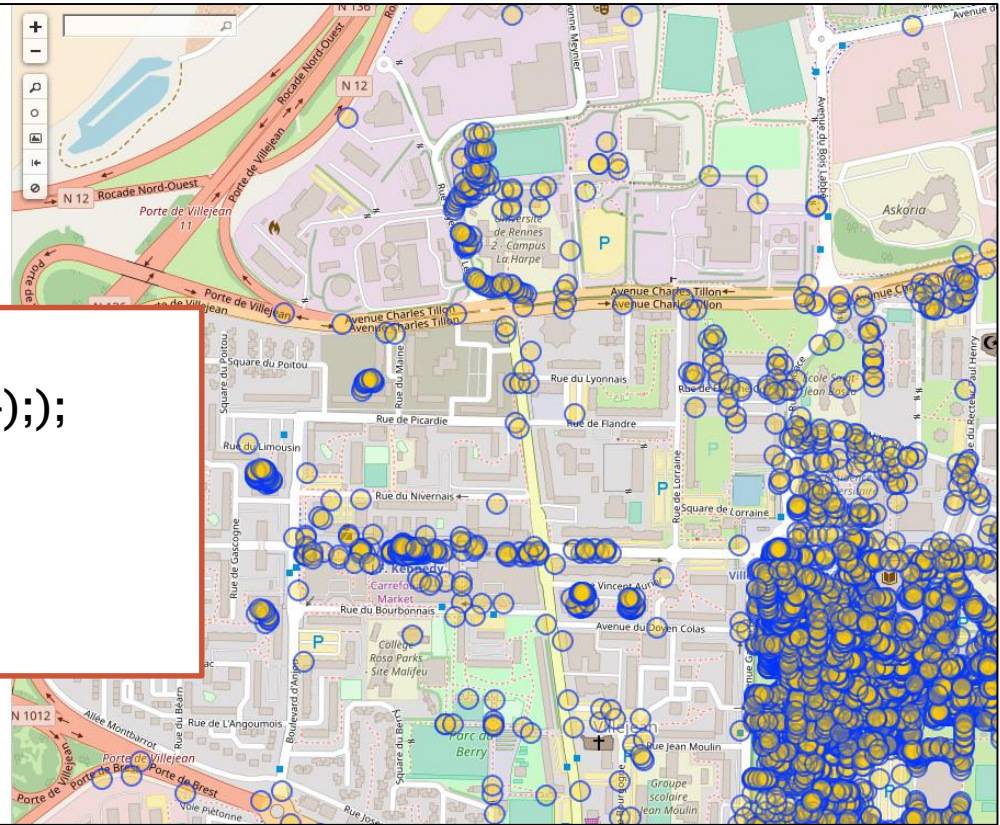

# + Extraction par date

Sélectionner les nouvelles aménités depuis le 1<sup>er</sup> novembre

```
1 [out:json][timeout:25];  
2 { node["amenity"](newer:"2017-11-01T07:00:00Z")({{bbox}});  
3 };  
4 out body;  
5 >;  
6 out skel qt;  
7 |
```

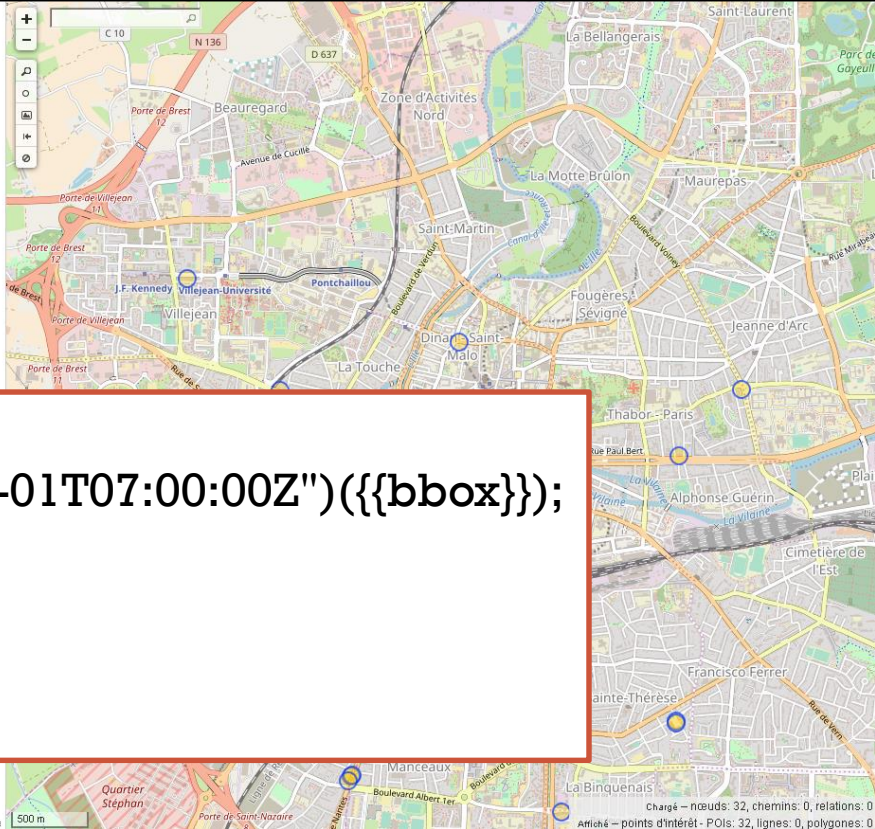

**[out:json][timeout:25];**  
**( node["amenity"](newer:"2017-11-01T07:00:00Z")({{bbox}});**  
**);**  
**out body;**  
**>;**  
**out skel qt;**

Chargé - nœuds: 32, chemins: 0, relations: 0  
Affiché - points d'intérêt - POI: 32, lignes: 0, polygones: 0

# + Extraction par date

Sélectionner les routes mises à jour depuis le 1<sup>er</sup> novembre

```
[out:json][timeout:25];
( node["highway"] (changed:"2017-11-01T07:00:00Z") ({{bbox}});
  way["highway"] (changed:"2017-11-01T07:00:00Z") ({{bbox}});
);
out body;
>;
out skel qt;
```

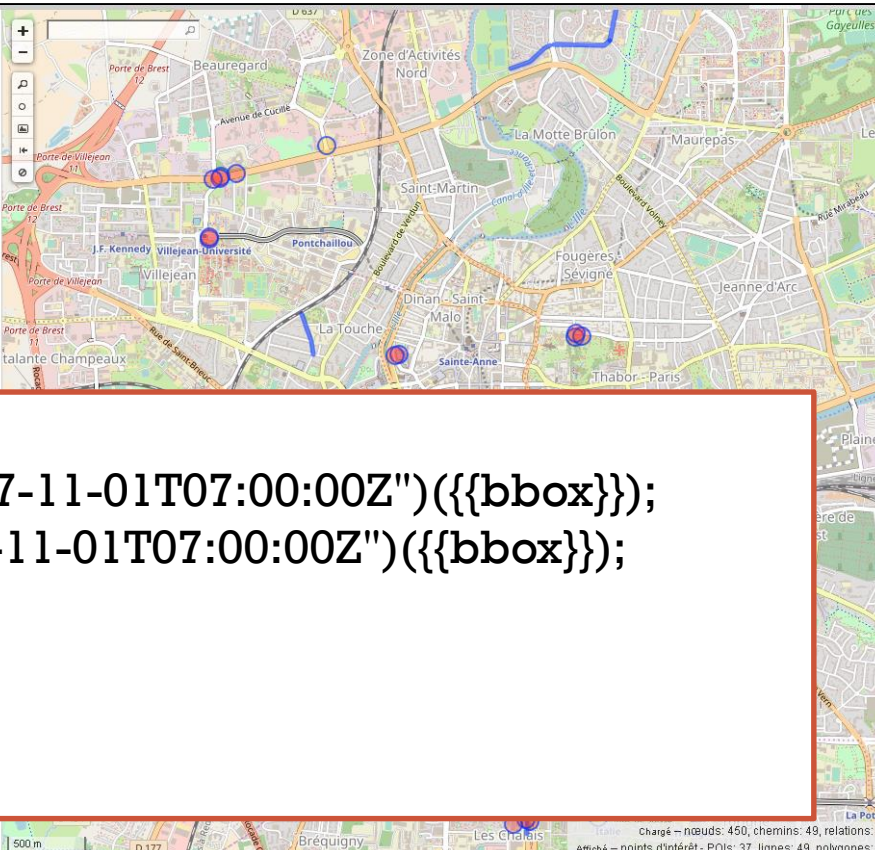

**[out:json][timeout:25];**  
**( node["highway"](changed:"2017-11-01T07:00:00Z")({{bbox}});**  
 **way["highway"](changed:"2017-11-01T07:00:00Z")({{bbox}});**  
**);**  
**out body;**  
**>;**  
**out skel qt;**

500 m D 177 Bréguigny Les Chalais Chargé — nœuds: 450, chemins: 49, relations: 0  
Amièhé — points d'intérêt - POIs: 37, lignes: 49, polygones: 0

# + Sélection spatiale

Sélectionner tous les bars à moins de 100m d'un arrêt de bus

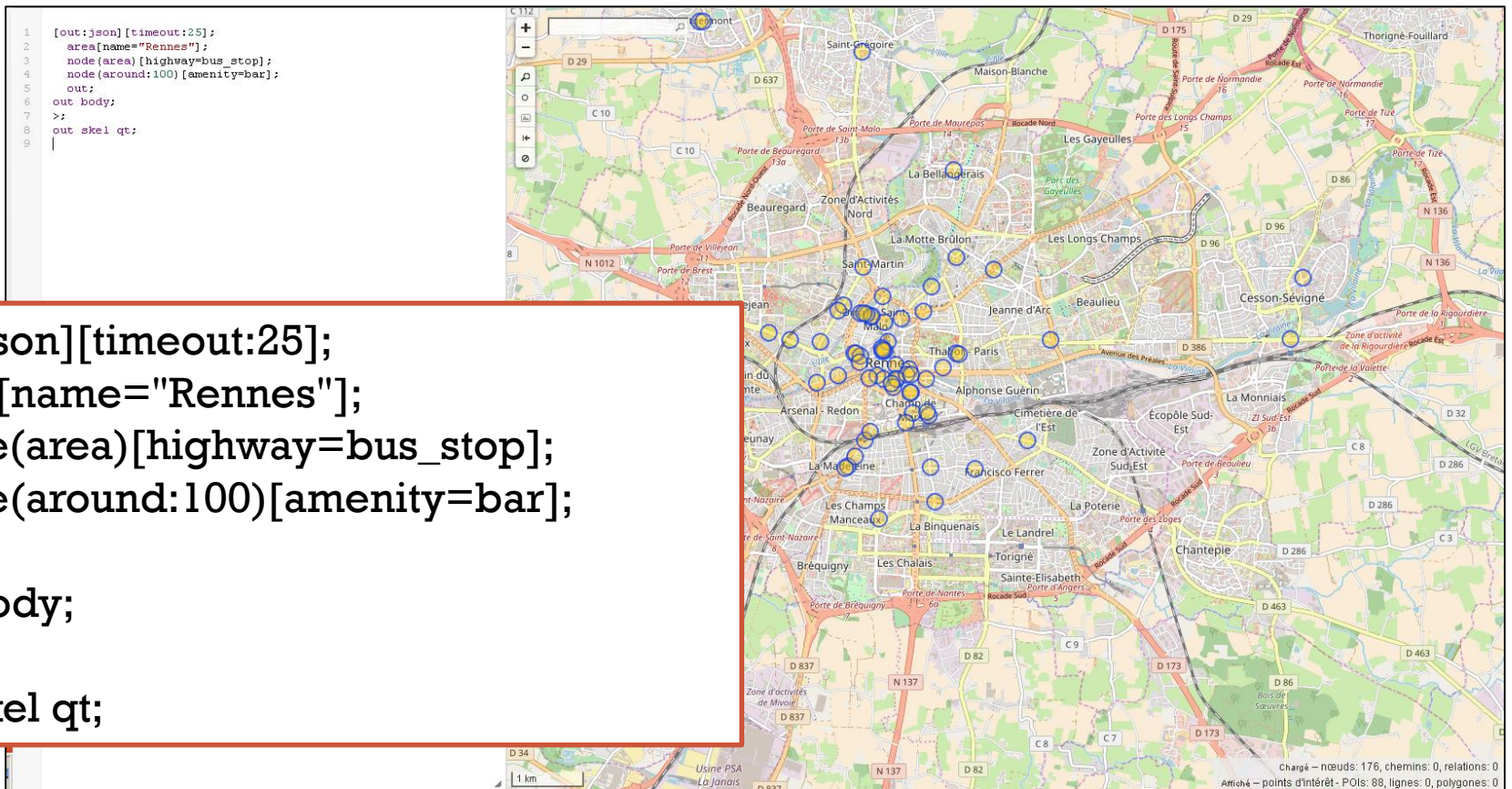

```
[out:json][timeout:25];
area[name="Rennes"];
node(area)[highway=bus_stop];
node(around:100)[amenity=bar];
out;
out body;
>;
out skel qt;
```

# + Sélection spatiale

Sélectionner tous les bars à moins de 200m d'une station de métro

```
1 [out:json][timeout:25];
2   area[name="Rennes"];
3   node(area)["public_transport"="stop_position"] ["subway"="yes"] ;
4   node(around:200)[amenity=bar];
5   out;
6 out body;
7 >;
8 out skel qt;
```

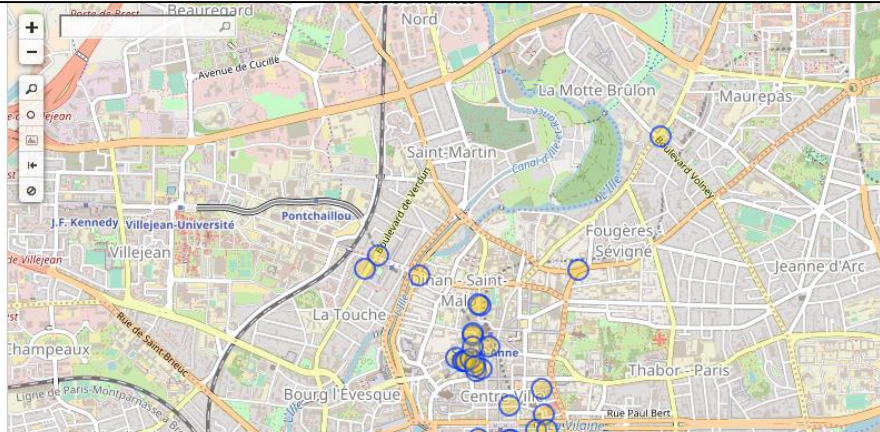

```
[out:json][timeout:25];
area[name="Rennes"];
node(area)["public_transport"="stop_position"] ["subway"="yes"] ;
node(around:200)[amenity=bar];
out;
out body;
>;
out skel qt;
```

# + Sélection spatiale

Sélectionner les arrêts de bus à moins de 200m d'une station de métro

```
1 [out:json] [timeout:25];  
2 area[name="Rennes"];  
3 node(area) ["public_transport"="stop_position"] ["subway"="yes"] ;  
4 node(around:200) ["highway"="bus_stop"];  
5 out;  
6 out body;  
7 >;  
8 out sskel qt;  
9
```

The main map area shows a street map of Rennes, France. Numerous bus stops are highlighted with blue circles, indicating they are within 200 meters of a subway station. The interface includes a toolbar at the top with options like 'Exécuter', 'Partager', 'Exporter', 'Assistant', 'Enregistrer', 'Charger', 'Paramètres', and 'Aide'. The top right corner shows the user 'Flattr thist' and tabs for 'Carte' and 'Données'. The bottom right corner displays statistics: 'Chargé - nœuds: 280, chemins: 0, relations: 0' and 'Affiché - points d'intérêt: POIs: 140, lignes: 0, polygones: 0'.

# + Sélection spatiale

Sélectionner les bâtiments isolés (100m)

```
Exécuter Partager Exporter Assistant Enregistrer Charger Paramètres Aide overpass turbo
```

```
1 way[building]({{bbox}})->.a;  
2 foreach .a {  
3   way.a(around:100);  
4   way._(if:count(ways) == 1);  
5   out center;  
6 };
```

way[building]({{bbox}})->.a;  
foreach .a (  
 way.a(around:100);  
 way.\_(if:count(ways) == 1);  
 out center;  
);  
out body;  
>;  
out skel qt;

Carte Données

chargé - nœuds: 0, chemins: 6, relations: 0  
points d'intérêt: 6, lignes: 0, polygones: 0

# + Sélection spatiale

Sélectionner les intersections entre routes principales et petites routes

```
[bbox:({bbox})];  
way[highway~"^(motorway|trunk|primary|secondary|tertiary|  
(motorway|trunk|primary|secondary)_link)$"]->.major;  
way[highway~"^(unclassified|residential|living_street|service)$"]->  
.minor;  
node(w.major)(w.minor);  
out;
```

chargé - nœuds: 300, chemins: 0, relations: 0  
Affiché - points d'intérêt - POIs: 300, lignes: 0, polygones: 0

+ Edition de données avec  
l'éditeur OSM ID

# L'éditeur du site OSM ID

<http://www.openstreetmap.org/#map=5/48.821/9.053>

# L'éditeur du site OSM ID

Modifier avec ID (éditeur intégré au navigateur)

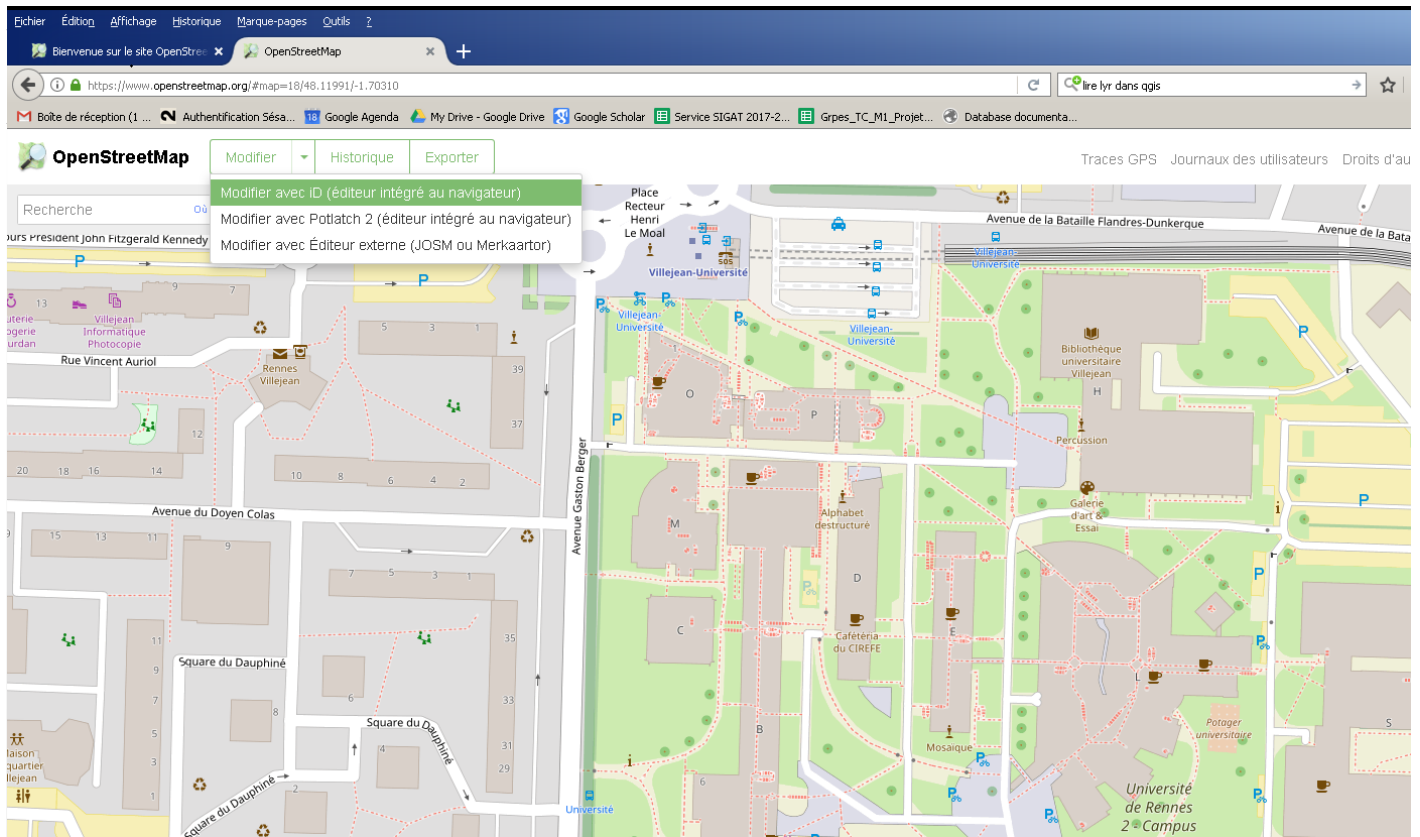

# L'éditeur du site OSM ID

Modifier avec ID (éditeur intégré au navigateur)

The main interface is titled "Modifier l'élément" and features a sidebar on the left with the following sections:

- Nom courant (si existant):** A text input field with a plus icon.
- Adresse:** A form with fields for "Unité" (123), "Rue, Voie", "Code postal", and "Ville".
- Étages:** A field containing the number "4".
- Sources:** A list of sources, including "cadastre-dgi-fr source : Direction Générale des Impôts - Cadastre. Mise à jour : 2010".
- Ajouter champ:** A dropdown menu with options like "Description, Altitude, Courrier électronique...".
- Tous les tags (4):** A table of tags for the selected element.
- Toutes les relations (0):** A section for related elements.

The main map area shows an aerial view of a city street grid. A building is highlighted in red, and several white location pins are visible. The map includes labels for streets like "Avenue du Doyen Colas", "Square du Dauphine", and "Avenue Gaston Berger".